

みんなで せーのっ!

11月6日の寄居秋まつりからの1コマ。
市街地通りに元気な声が響きました。



特集 寄居町合同表彰式	2
■ 町の財政事情を公表します	8
■ 映画「花の兄」先行上映会を開催します	14
■ 子育てサロン	16
■ おしらせ版	18
■ 相談・休日診療インフォメーション	22
■ よりのいトピックス	24

寄居町公式ホームページ
<http://www.town.yorii.saitama.jp/>

寄居町公式フェイスブック  いいね!
<http://www.facebook.com/yorii.town>
ふるさとFacebookリクエスト受付中!

寄居町合同表彰式

11月12日に中央公民館ホールで寄居町合同表彰式が行われました。「寄居町表彰」や「寄居町国民健康保険健康世帯表彰」、「商工会永年勤続者表彰」、「公衆衛生連絡協議会献血協力者表彰」、「交通安全ポスター・作文コンクール」、「社会福祉協議会永年勤続民生委員・児童委員表彰」「社会福祉協議会福祉標語表彰」といったさまざまな分野で功績を上げた方が表彰されました。

寄居町表彰

広く町民の模範となる功績を上げた方を表彰するものです。今年は24人の方が表彰されました。



寄居町初の町民栄誉賞受賞

設楽悠太さん

町民栄誉賞は、町の名を高め、町民の誇りとなるべき顕著な業績があった方に贈られる町の最高顕彰です。

今年、ブラジル・リオデジャネイロで開催された第31回オリンピック競技大会に、陸上男子10000m日本代表選手として出場し、寄居町において、オリンピック出場という初めての快挙を成し遂げた設楽悠太さんが表彰されました。なお、設楽悠太さんは、寄居町において町民栄誉賞が創設されて以来、初めての受賞となります。

受賞について「この度は、町民栄誉賞を頂き、ありがとうございます。今年、目標としていたオリンピックの舞台に立つことができ、うれしい思いもありましたが、兄と一緒に出場することができず、悔しい思いもあります。4年後の東京オリンピックには、兄弟で出場できるように、これからも走り続けていきますので、応援よろしくお願います」と話してくれました。





特別功労表彰 原口文仁さん

特別功労表彰は、国際競技大会もしくは全日本選手権大会等において、特に優秀な成績を収めた方に贈られる賞で、今年は原口文仁さんが表彰されました。

原口文仁さんは、プロ野球2016シーズンにおいて、阪神タイガースの一軍選手として活躍されました。特に、5月の月間MVP受賞や、オールスターゲームへの出場など、優秀な成績を収めました。

原口さんは「この度は、特別功労表彰という素晴らしい賞を頂き、ありがとうございます。日々来期に向けて練習に励んでおり、皆さんには、温かく見守っていただけたら幸いです」と話してくれました。

功労表彰

〈敬称略〉

1. 町政の振興発展に多年にわたって貢献し、その功績が特にすぐれた方
▽森 敏子 「納税推進員」(内宿)

2. 社会福祉の増進に寄与し、その功績が特にすぐれた方
▽加藤 勇 「保護司」(五ノ坪)

3. 教育文化の向上に寄与し、その功績が特にすぐれた方

▽田島帆貴 「全国高等学校サッカー選手権大会出場」(本村)

▽眞篠理音 「JOCジュニアオリンピックカップ全日本中学生女子ソフトボール大会出場」(木持)

▽中嶋 涼 「選抜高等学校野球大会出場」(常木)

▽吉田詩央 「全日本中学校陸上競技選手権大会女子800m出場」(折原上郷)

▽杉山直杜 「日本リトルシニア全国選抜野球大会出場」(栃谷)

▽藤原 樹 「日本リトルシニア全国選抜野球大会出場」(上ノ原)

▽神谷征秀 「日本リトルシニア全国選抜野球大会出場」(木持)

▽井口真之介 「日本リトルシニア全国選抜野球大会出場」(塚越)

▽鈴木彩己 「日本リトルシニア全国選抜野球大会出場」(末野2)

▽志村 瞭 「日本リトルシニア全国選抜野球大会出場」(六供)

▽半谷和希 「日本リトルシニア全国選抜野球大会出場」(用土6)

▽本多栄人 「日本少年野球選手権大会出場」(本村)

▽坂本 琉 「日本少年野球選手権大会出場」(赤浜)

▽塙 悠矢 「全国高等学校少林寺拳法選抜大会男子規定組演武出場」(塚田)

▽清水勇里 「全国高等学校少林寺拳法選抜大会男子自由組演武および男子団体演武出場」(男衾下郷)

▽佐藤 伸 「全国高等学校少林寺拳法選抜大会男子自由組演武および男子団体演武出場」(中小前田)

▽横田佳音 「チアリーディング&ダンス全国選手権大会Show Cheer-Advanced」(中町)

▽村松泰弘 「改組新日本美術展覧会第2科洋画部門入選」(用土6)

▽中市後達夫 「改組新日本美術展覧会第4科工芸芸術部門入選」(末野4)

▽加藤祐司 「改組新日本美術展覧会第5科書部門入選」(常木)





**寄居町国民健康保険
健康世帯表彰**

平成27年4月から平成28年3月までの1年間、医療機関にかからずに健康であり、保険税を完納された世帯で、その年数が継続して3年以上の37世帯、5年以上50世帯、10年以上9世帯、15年以上3世帯、20年以上2世帯の皆さんが表彰されました。

**公衆衛生連絡協議会
献血協力者表彰**

献血回数が10回以上になった方を表彰するものです。今年は3人の方が表彰されました。〈敬称略〉
▽堀口悦代(本町)
▽柴崎恵津子(中町)
▽伴場和幸(牟礼)

**永年勤続
民生委員・児童委員表彰**

5年以上にわたり、民生委員・児童委員として地域福祉の向上に寄与された19人の方が表彰されました。

福祉標語表彰

福祉標語募集事業に応募のあった452作品の中から、優秀・佳作に入選した18人の方が表彰されました。

商工会 永年勤続者表彰

町内の事業所に永く勤務し、産業の発展に寄与された方を表彰するものです。今年は24人の方が表彰されました。〈敬称略〉

商業部門

- ▽相上直樹(橋本税理士事務所・5年)
- ▽飯島洋子(有相模テクノ・10年)
- ▽鎌田美知代(有相模テクノ・10年)
- ▽中島富男(有相模テクノ・10年)
- ▽今井順子(有相模テクノ・5年)
- ▽加藤悦子(有相模テクノ・5年)
- ▽保泉弘司(有相模テクノ・5年)
- ▽新井千紘(有相模テクノ・5年)
- ▽前沢郁恵(社会福祉法人大里ふくしむら・5年)
- ▽小川有紀(社会福祉法人大里ふくしむら・5年)
- ▽千葉さゆり(社会福祉法人大里ふくしむら・5年)
- ▽江森幸乃(社会福祉法人大里ふくしむら・5年)

工業部門

- ▽村田典之(株)太平洋印刷所・20年
- ▽山田健二(株)太平洋印刷所・20年
- ▽大澤仁史(株)太平洋印刷所・20年
- ▽後藤博美(株)太平洋印刷所・10年
- ▽武井冬子(株)太平洋印刷所・10年
- ▽森 舞子(株)太平洋印刷所・10年
- ▽高橋陽子(寄居建設(株)・10年)
- ▽井上里美(株)山口製作所・11年)
- ▽高石美保(株)山口製作所・11年)
- ▽大澤栄一(株)シバサキ製作所・10年)
- ▽小見山和久(株)シバサキ製作所・10年)
- ▽塚田英雄(株)シバサキ製作所・10年)

(勤務事業所・勤続年数)



第34回

寄居町交通安全ポスター・作文コンクール

悲惨な交通事故をなくし、暮らしやすい社会を築くため、子どもたちが真剣に考えました。いずれの作品も、交通安全に対する願いが込められています。

<敬称略>

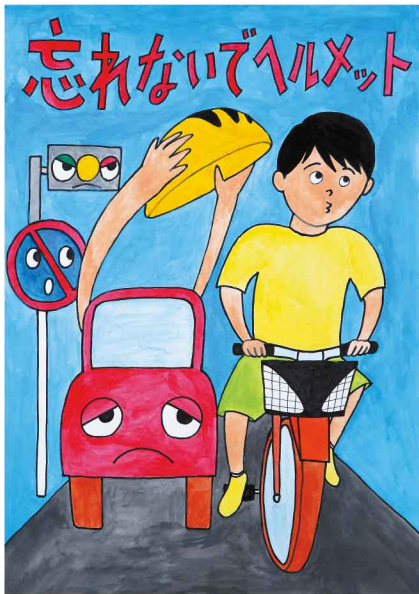

瀬戸翔太 (寄居小4年)



埼玉県知事賞

	ポスターの部			作文の部		
埼玉県知事賞	寄居小	4年	瀬戸 翔太	男衾小	5年	大村あかり
寄居警察署長賞	鉢形小	6年	岩田穂乃花	寄居小	6年	飯野 陽太
寄居町長賞	男衾小	6年	高橋ひより	寄居小	4年	松本 知恵
寄居町議会議長賞	桜沢小	5年	松崎 悠大	男衾小	5年	松本 愛澄
寄居町教育委員会教育長賞	寄居小	6年	岩本 麻緒	男衾小	6年	杉田 陽和
寄居町交通安全母の会会長賞	折原小	4年	落合 湧菜	桜沢小	5年	鶴岡 舞子
入 選	寄居小	6年	浅海 陽菜	寄居小	6年	大野 智哉
	桜沢小	6年	坂本 光雅	寄居小	6年	小泉 知里
	鉢形小	6年	中村 右京	寄居小	6年	吉田 健司
	男衾小	6年	根岸龍之介	桜沢小	6年	福島 雄大
	男衾小	6年	落合姫菜華	桜沢小	6年	沼田 遥喜
	桜沢小	5年	木村 優月	桜沢小	5年	小林さくら
	用土小	5年	高橋 敬大	鉢形小	5年	大沼 夢苺
	折原小	5年	高橋 舞	男衾小	5年	田中 優衣
	男衾小	5年	新井 舞花	男衾小	5年	五十嵐紗月
	男衾小	5年	落合 乃愛	男衾小	5年	小枝 正樹
	寄居小	4年	岩本 花	桜沢小	4年	小島 和記
	桜沢小	4年	新井 由宇	用土小	4年	高橋 遥香
	用土小	4年	高橋 遥香	用土小	4年	吉橋 陽希
	鉢形小	4年	保泉 愛	男衾小	4年	新井 碧心
	男衾小	4年	奈良 美昊	男衾小	4年	岸 愛実

「暑い、いやだな。」そう思っています。あなたのことを何も知らないわたしは、あの話を聞くまで。
「ごめんね。」
あの時、あなたは、わたしのお母さんを助けてくれたんですね。わたしと同じ学校に通っていたお母さんは、わたしと同じ様に、あなたのそばにずっといたそうです。その帰り道のことだと聞きました。お店の前の道で、荷物をおろ

じ気持ちだ、
「暑い、いやだな。」そう思っています。あなたのことを何も知らないわたしは、あの話を聞くまで。
「ごめんね。」
あの時、あなたは、わたしのお母さんを助けてくれたんですね。わたしと同じ学校に通っていたお母さんは、わたしと同じ様に、あなたのそばにずっといたそうです。その帰り道のことだと聞きました。お店の前の道で、荷物をおろ

「暑い、いやだな。」そう思っています。あなたのことを何も知らないわたしは、あの話を聞くまで。
「ごめんね。」
あの時、あなたは、わたしのお母さんを助けてくれたんですね。わたしと同じ学校に通っていたお母さんは、わたしと同じ様に、あなたのそばにずっといたそうです。その帰り道のことだと聞きました。お店の前の道で、荷物をおろ

「暑い、いやだな。」そう思っています。あなたのことを何も知らないわたしは、あの話を聞くまで。
「ごめんね。」
あの時、あなたは、わたしのお母さんを助けてくれたんですね。わたしと同じ学校に通っていたお母さんは、わたしと同じ様に、あなたのそばにずっといたそうです。その帰り道のことだと聞きました。お店の前の道で、荷物をおろ

「暑い、いやだな。」そう思っています。あなたのことを何も知らないわたしは、あの話を聞くまで。
「ごめんね。」
あの時、あなたは、わたしのお母さんを助けてくれたんですね。わたしと同じ学校に通っていたお母さんは、わたしと同じ様に、あなたのそばにずっといたそうです。その帰り道のことだと聞きました。お店の前の道で、荷物をおろ

「はいけい、相ぼう様。お元気ですか？」



埼玉県知事賞

「はいけい、相ぼう様」

大村あかり (男衾小5年)

「あの時、お母さんを助けてくれて、本当にありがとう。感謝しています。」そして、今も、ずっとわたしの頭の上でよりそい、わたしを守ってくれている、まっ白なあなた。あなたは、これからもわたしにとってずっといつしよの相ぼうです。
「ヘルメットさん。あなたのこと、ずっと大切にします。」

「あの時、お母さんを助けてくれて、本当にありがとう。感謝しています。」そして、今も、ずっとわたしの頭の上でよりそい、わたしを守ってくれている、まっ白なあなた。あなたは、これからもわたしにとってずっといつしよの相ぼうです。
「ヘルメットさん。あなたのこと、ずっと大切にします。」

「あの時、お母さんを助けてくれて、本当にありがとう。感謝しています。」そして、今も、ずっとわたしの頭の上でよりそい、わたしを守ってくれている、まっ白なあなた。あなたは、これからもわたしにとってずっといつしよの相ぼうです。
「ヘルメットさん。あなたのこと、ずっと大切にします。」

瑞宝双光章受章!



浅見武司さん
(牟礼)

浅見武司さんは、昭和43年に埼玉県警察官を拝命。暴力団担当刑事を振り出しに、捜査四課、機動捜査隊、小川警察署長、捜査一課、同三課、刑事総務課長などを歴任され、平成17年に草加警察署長で退職されました。その間、約30年を刑事部門に従事されました。

今回の受章について「現在は、安全で安心して暮らせる地域社会の実現と警察活動の推進に協力しています。受章を亡き両親に報告するとともに、これまで支えてくださったすべての方々に感謝したいです」と話してくれました。



片山幸秋さん
(男衾下郷)

片山幸秋さんは、昭和39年に埼玉県警察官を拝命。その年は東京オリンピックの年で、警察学校生ながら会場警備に当たられました。その後、県西部～北部を中心に活躍され、42年間の長きにわたり警察活動に尽力されました。

今回の受章について「在任中は主に交通部門の事故捜査係を担当し、年間20件余りの交通死亡事故を取り扱ってきました。今後は、陰ながら事件、事故が減少するようお手伝いさせていただきます」と話してくれました。

中学生の

税についての作文

熊谷税務署管内納税貯蓄組合連合会では「税についての作文」を募集し、11月11日から17日までの「税を考える週間」に合わせて優れた作品の表彰をしています。11月16日に熊谷文化創造館さくらめいとで、表彰式が行われました。町からの入賞者をご紹介します。
〈敬称略〉

埼玉県納税貯蓄組合総連合会優秀賞

「税金を納める」とは

市川紗百 (寄居中1年)

寄居町長賞

「税金の使われ方」

岡野未来 (男衾中2年)

寄居町教育委員会教育長賞

「祖父は税金で守られていた」

西 優紀 (寄居中2年)

日本各地にはたくさんローカル線が存在します。私はローカル線が大好きです。ローカル線には都会の鉄道にはない魅力があるからです。その魅力の一つに人と人とのつながりがあります。あるローカル線の駅で電車を待っていると、隣におばあさんがやってきました。そこにまた別のおばあさんがやってきました。二人で話していました。その後も約束なしに地域の人たちが集まってくる。電車に乗り込んでいました。その電車が駅に停車するたびに「こんにちは。」や「さようなら。また今度。」という声が車内に響いていました。鉄道は場所と場所を結んでいるだけではなく、地域の人と人をつなぐものでもあります。その後、「利用客が少ない路線を沿線の自治体が税金の活用によって廃止にならないようにした。」という記事を新聞で見ました。鉄道にも税金が使われていることを知り、税金の必要性を再確認しました。その記事には、その鉄道会社が第三セクター鉄道になったと書いてありました。第三セクター鉄道とは沿線自治体や国と鉄道会社がお金を出し合い新たな会社を作りその会社によって列車の運行をすることです。

富山県を走っている万葉線は2002年まで加越能鉄道という名前の民営鉄道でした。加越能鉄道は利用客の減少のため鉄道を廃止する意向を県に伝えました。しかし、県と沿線自治体は加越能鉄道を進展する高齢社会への福祉対策や、都市の個性の象徴として、まちづくりに活用できることを理由に税金を使って存続することを決めました。税金によって、お年寄りの方が乗りやすいように車両の新調や駅のバリアフリー化を進めました。又、バスや船との乗り換えも円滑にできるようにしました。効果的な税金の活用の結果、現在は黒字営業になっています。

岩手県の海沿いを走る三陸鉄道は東日本大震災によって甚大な被害を受けました。従来の災害復旧時には、鉄道会社が三分の一を払っていましたが、三陸鉄道は被害は大きかったため復旧は絶望的と思われていました。しかし、国は復興特別税などの税金によって全額を負担し三陸鉄道を復活させました。税金によって復旧した三陸鉄道は東日本大震災の復興の象徴となりました。税金は東日本大震災の被災者の方々に希望を与えました。

日本にはたくさんローカル線があります。ローカル線は乗る人は少ないですが、どの路線も地域の人にはなくてはならない路線です。私は沿線住民の暮らしを支えるローカル線が税金によって運転されていることは素晴らしいことだと思います。今回は私の趣味である鉄道のことからの気づきではありませんが、このように税金は様々な形で私たちの生活を支えてくれているはずです。みんなが安心して暮らせる町づくりのため、税をきちんと納める責任と義務を果たす大人になっていきたいです。



**埼玉県納税貯蓄組合
総連合会優秀賞**

「鉄道と税金」

前田 大我 (城南中3年)

第23回 農業に関する図画コンクール

農業委員会主催の「第23回農業に関する図画コンクール」の入賞者が決まり、11月12日、13日の産業文化祭で作品が展示されました。

応募総数142点。いずれも町内の小学生が、農業について真剣に考え描いた力作ばかりです。ここでは、その中から選ばれた最優秀賞受賞作品と入賞者をご紹介します。〈敬称略〉



「おじいちゃんちのぶどう園」
内藤 竜正 (鉢形小3年)



優秀賞 (8人)	寄居小1年	守屋 茜
	寄居小2年	浅見 つくる
	桜沢小2年	今田 未希
	折原小1年	宮下 遥希
	鉢形小2年	野村 梓乃
	男衾小1年	塩川 真央
	男衾小5年	押田 翠花
	用土小6年	高橋 穂香
優良賞 (25人)	寄居小1年	新井 啓介
	寄居小2年	後藤 大和
	寄居小4年	浅見 良爽
	寄居小4年	松本 知恵
	桜沢小2年	杉浦 日南
	桜沢小2年	八木 大夢
	桜沢小2年	菊地 彩花
	桜沢小2年	倉林 雷磨
	桜沢小3年	笠原 憲吾
	桜沢小4年	廣島 伊織
	桜沢小5年	岩崎 里咲
	桜沢小5年	室岡 茉那
	折原小2年	藤卷 拓也
	折原小4年	稲山 巧
	折原小6年	黒瀬 直弥
	鉢形小1年	坂本 篤
	鉢形小3年	熊野 亜寿美
	鉢形小6年	齊藤 汰玖斗
	男衾小2年	光岡 史織
	男衾小4年	白木 初音
	男衾小5年	舍利弗 結菜
	用土小1年	松本 啓
	用土小3年	筑比地 あやめ
	用土小4年	高橋 遥香
	用土小5年	高橋 愛未

産業文化祭表彰



農家の皆さんが、丹精込めて育てあげた品々が出品された共進会。ここでは入賞者をご紹介します。

〈敬称略〉

埼玉県知事賞	そさい類	梅澤 功	今市
	植木類	新井 由一	用土5
	乳牛	茂木 城守	立原
寄居町長賞	芋類	栗原 肇	下郷
	そさい類	荒木 順一	用土7
	蚕繭	池田 卓	用土5
寄居町議会議長賞	乳牛	嶋田 治彦	塚越
	玄米	福島 和夫	用土6
	芋類	新井 くに	男衾下郷
ふかや農業協同組合 代表理事組合長賞	植木類	金子 理一	上平下路
	雑穀類	小林トヨ子	用土8
	芋類	坂本 幸江	上ノ原
寄居町議会総務経済常任委員会委員長賞	そさい類	梅澤 竜麻	今市
	植木類	中島 賢司	用土10
	寄居町農業委員会賞	植木類	大島 薫
埼玉県中央部森林組合代表理事組合長賞	麦類	梅澤とみ子	今市
	茸類	内田 平三	牟礼
	雑穀類	松本 幸男	用土7
全国農業協同組合 連合会埼玉県本部 運営委員会賞	芋類	堤 克美	上組
	果実類	小山 丈夫	今市
	植木類	野澤 和廣	用土12
埼玉県畜産会賞	乳牛	島田 栄一	用土4
	果実類	坂本 勝己	風布
	埼玉県農業共済組合 連合会賞	植木類	小島 誠
埼玉県北部農業共済組合長賞	乳牛	丸橋 高記	用土4
	芋類	原口 國八	上ノ原
	埼玉県酪農協会賞	乳牛	齊藤 悦雄
寄居町畜産振興 協会賞	乳牛	齊藤 悦雄	用土12
	乳牛	茂木 城守	立原
	乳牛	加藤 憲治	用土7
寄居町産業文化祭 実行委員会賞	乳牛	茂木 城守	立原
	果実類	大久保恒子	赤浜
	植木類	福島 茂	用土10
寄居町産業文化祭 実行委員会賞	植木類	小林 成行	用土8
	植木類	清水 武	用土10

公表します！ 町の財政事情

平成28年度上半期
(平成28年4月～9月)

町では、12月1日に平成28年度上半期の財政事情を公表しました。これは、町の財政状況を皆さんに広く知っていただくために、6月と12月の年2回、定期的に行っているものです。

一般会計の執行状況

9月末日の一般会計の執行状況は下記のグラフのとおりです。

予算現額は、130億6,579万3千円（前年度からの繰越予算を含む）で、収入済額は51億6,339万1千円、39.5%の収入率となっています。収入済額の主な内容としては、町税と地方交付税で収入額全体の64.5%を占めています。これは、税の納付や交付税の交付が年度内に平均して行われるのに対して、国・県支出金や町債などは事業費の確定後に交付されることから、年度の下半期に集中するためです。

また、支出済額は、49億2,376万4千円で37.7%の執行率となっています。土木費の執行率が低いのは、支払が事業完了後の下半期になるものが多いためです。

一般会計 予算執行状況

(平成28年9月30日現在)

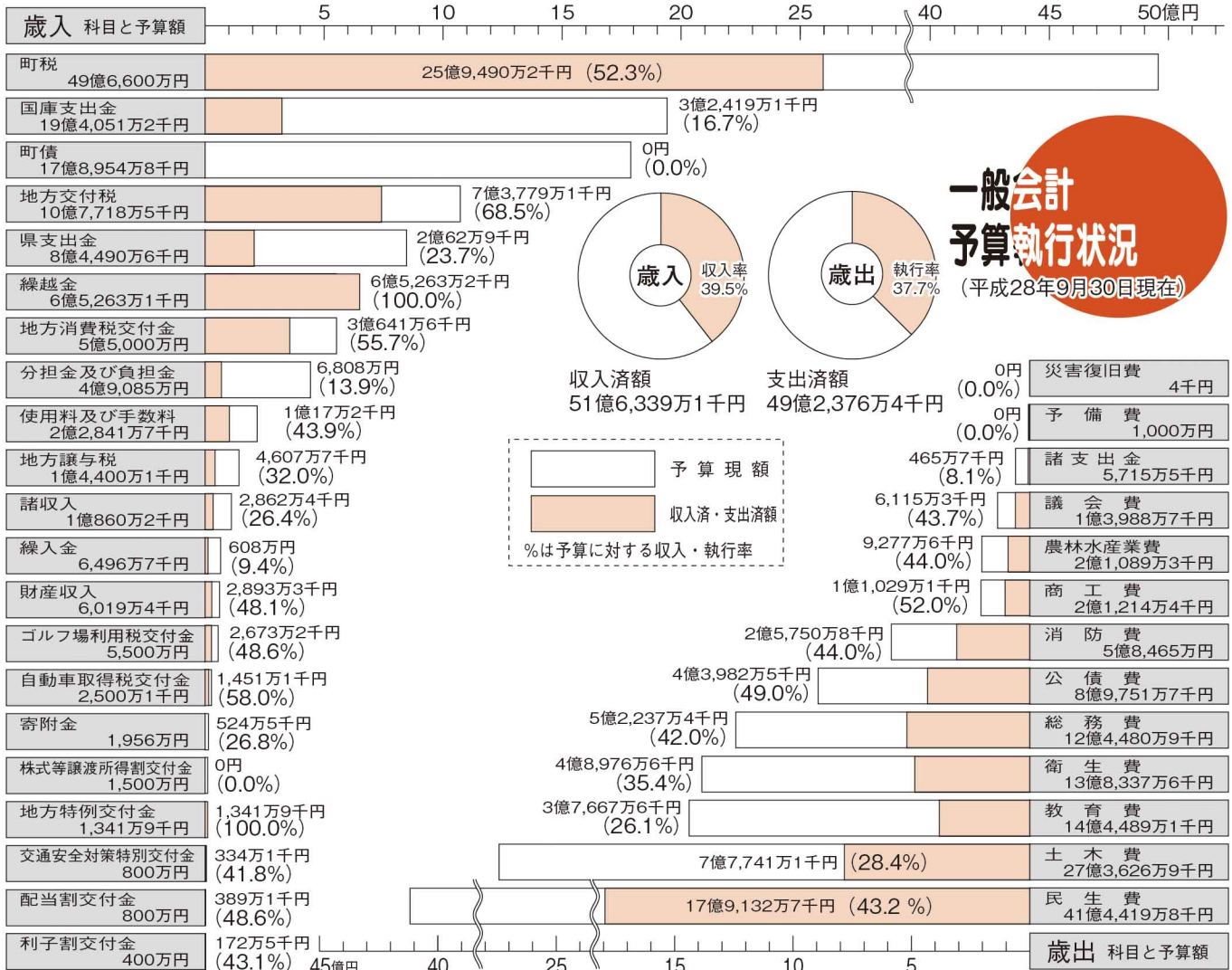

※端数処理の関係上、合計額が一致しないことがあります。

特別会計予算の執行状況

区分	予算現額	収入済額	収入率 (%)
国民健康保険	50億6,302万1千円	20億7,476万3千円	41.0
後期高齢者医療	3億3,632万5千円	1億2,228万6千円	36.4
下水道事業	5億8,818万8千円	2億7,572万9千円	46.9
農業集落排水事業	1億13万円	5,282万4千円	52.8
水道収益的	10億1,906万円	4億3,986万1千円	43.2
水道資本的	1,219万円	430万9千円	35.4
合計	71億1,891万4千円	29億6,977万2千円	41.7

区分	予算現額	支出済額	執行率 (%)
国民健康保険	50億6,302万1千円	22億7,569万9千円	44.9
後期高齢者医療	3億3,632万5千円	1億3万9千円	29.7
下水道事業	5億8,818万8千円	2億1,417万7千円	36.4
農業集落排水事業	1億13万円	3,879万4千円	38.7
水道収益的	8億7,872万1千円	1億9,479万6千円	22.2
水道資本的	5億5,704万5千円	7,327万円	13.2
合計	75億2,343万円	26億2,870万9千円	38.5

※端数処理の関係上、合計額が一致しないことがあります。

問い合わせ／財務課 (☎581・2121内線321) へ。

シラコバト賞受賞!

赤浜夏祭り母の会



シラコバト賞は、日ごろから身近なところで住みよい地域社会実現のために積極的な実践活動を地道に続けている個人、または団体に贈られる賞で、赤浜夏祭り母の会の「心のふれあいを深める活動」が評価され、このたびの受賞に至りました。

赤浜夏祭り母の会は、毎年子どもたちの夏休みの思い出作りのために夏祭りを開催しています。子どもたちの楽しめる企画を用意するために、年に4回程度資源回収を行い、資金を集めています。集められた資金は子ども会だけでなく、福祉活動にも充てられ、地域の福祉向上にも貢献しています。

知事表彰 地方自治功労

岡田要さん



岡田要さん(露梨子)は、町議会議員として平成3年から平成19年までの4期16年間、地方自治の振興発展に貢献されました。この間、町立図書館や保健福祉総合センターの建設など積極的に取り組み、町政の発展に尽力されました。

さらに、長きにわたり三ヶ山地域開発調査特別委員会委員を務め、平成17年からは委員長として、三ヶ山地域の調査・振興に取り組み、また、都市計画審議会委員として都市計画の検討にも精力的に取り組まれました。

実施
します!

パブリック・コメント手続

町では、次の計画を策定するため、パブリック・コメント手続を実施します。本計画について、皆様のご意見をお寄せください。

【寄居町環境基本計画】

■意見募集期間、資料閲覧期間

12月12日(月)～平成29年1月13日(金)の開庁日

資料の公表(閲覧場所)

生活環境エコタウン課、男衾・用土両連絡所で閲覧できます。また、町公式ホームページでも公表します。資料に関するご質問は、生活環境エコタウン課のみ受け付けます。

閲覧時間

生活環境エコタウン課

午前8時30分～午後5時15分

男衾・用土両連絡所

午前8時30分～午後5時

意見の提出方法

意見提出用紙は、資料を公表している場所のほか、町公式ホームページで取得できます。案件名、住所、氏名、連絡先、町外在住の方は勤務先、または学校名等を明記のうえ、郵送、ファックス、電子メール、持参のいずれかの方法で生活環境エコタウン課へ提出してください。なお、任意の様式でも提出できますが、前述の必要事項を明記してください。

電子メールの件名は、意見を提出する計画ごと

【寄居町一般廃棄物(ごみ)処理基本計画】

■意見募集期間、資料閲覧期間

12月12日(月)～平成29年1月13日(金)の開庁日

に「寄居町環境基本計画についての意見」、または「寄居町一般廃棄物(ごみ)処理基本計画についての意見」としてください。

問い合わせ

生活環境エコタウン課(☎581・2121内線221・223、ファックス581・7531、Eメールseikan@town.yorii.saitama.jp)へ。

注意事項

- 意見を提出できる方は、町内に在住・在勤・在学の方、町内に事業所を有する個人・法人・その他の団体です。
- 電話や窓口での口頭によるご意見はお受けできません。
- ご意見の個別回答は行いません。
- 公序良俗に反するもの、特定の団体・個人等に対する誹謗中傷が含まれるものは無効とします。
- 寄せられた意見の概要は、個人情報に関するものを除き、後日、町公式ホームページで公表します。

農地の貸借制度をご利用ください!

農地を貸し借りするには、法律に定められた手続きが必要となります。『農業経営基盤強化促進法』による「農用地利用権設定等促進事業」を利用すれば『農地法』第3条の許可を得ることなく、農業利用のために農地を貸し借りすることができます。

■制度の特徴

- 耕作面積が50アールに満たなくても、農地を借りることができます。
- 貸借期間が終了すれば、離作料等を支払うことなく農地が返還されるので、安心して貸すことができます(手続きをすれば継続して貸すことも可能)。
- 『農地法』第3条よりも手続きが容易です。

■手続き方法

農用地利用権設定等申出書を農林課へ提出
(毎月10日が提出締切)

※貸す人・借りる人の状況によって、この他にも提出書類が必要になる場合があります。

■この制度を利用しました!

石田駿介さん(上の町)は、町内で新規就農したいと農地を探していたところ、農業委員からの紹介で、男衾に約30アールの農地を借りることができました。

石田さんは「この制度を利用したので、大きな面積からでなくても農業経営をスタートすることができました。今後、徐々に規模を拡大していきたいと思います」と抱負を語ってくれました。

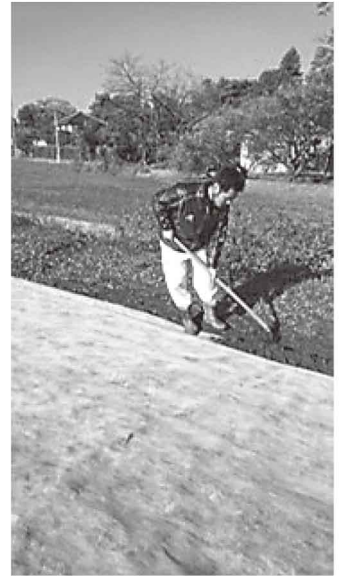

■問い合わせ／農林課(☎581・2121内線407)へ。

イノシシの被害が増加しています



近頃、イノシシの目撃情報や被害連絡が多く寄せられています。被害を増やさないため、イノシシへの対策や対応をお知らせします。

■イノシシはどのような動物?

一般的な大きさは、体長1m~1.5m、体重は70kg~100kgですが、大きな個体では体重200kgに達するものもあります。雑食性で、タケノコ・サツマイモなどの野菜類、栗などの木の実からミミズ・カエルといった小動物も食べます。時速45km~50kmで走ることもでき、ジャンプ力もあります。鼻で持ち上げる力が非常に強く、簡単に土を掘り起こします。

■イノシシによる被害

畑の農作物や果物の被害、さらには土中にいるミミズを食べるために、土を掘り起こして畑や庭先を荒らします。

栗林を荒らした跡▶



■イノシシの出没を減らすために

- 伸びた草木がそのまま放置されている農地や山林は、イノシシの絶好の隠れ場所となります。そのような場所を少なくすることが、イノシシの出没を減

らすことにつながります。所有している農地や山林は適正に管理しましょう。

- 落ちた果樹等や、庭や農地に放置された生ごみは、イノシシのエサになります。放置せず適正に処分しましょう。

■農作物を守るために

農作物被害を防ぐ方法として、電気柵が効果的といわれています。誰でも手軽に設置でき、安全に使用できます。農林課では、電気柵の無料貸し出しや購入に対する補助金もありますので、ぜひご活用ください。

■イノシシに遭遇した場合の対応

イノシシを刺激しないことが大切です。大声を出したり、石を投げたりすると、イノシシが興奮し、襲ってくる可能性があります。興奮しているときは、牙を鳴らす音がする、毛を逆立て地面をひっかく、といった特徴がありますので注意が必要です。

また、慌てて走り出すとイノシシを興奮させてしまいます。落ち着いて、目をそらさず、後ずさりして少しずつ距離をとり立ち去ってください。

■問い合わせ(☎581・2121)

農林課(内線402)
生活環境エコタウン課(内線223)

広告主募集

広報よりい、町公式ホームページ、寄居駅自由通路で お店や企業、商品をPRしませんか？

町では、自主財源の確保と地域産業の振興を図るため、「広報よりい」、「町公式ホームページ」など、次の媒体に有料広告を掲載・掲示しています。今回、下記のとおり広告主を募集します。

なお、掲載等ができない広告、業種等がありますので、詳細については、ホームページで確認するか、担当課へお問い合わせください。

■募集期間／12月15日(木)～平成29年1月16日(月)

■申込方法／有料広告掲載申込書に必要事項を記入のうえ、広告原稿を添えて、お申し込みください。

※媒体によって提出書類が異なりますので、ご注意ください。

町公式ホームページ

(バナー広告)

町公式ホームページのトップページに掲載するバナー広告の広告主を募集します。

ホームページは世界中から閲覧可能です。お店や企業を世界へPRしてみませんか。

掲載位置に空きがある場合は、随時申し込みを受け付けます。

掲載位置	トップページ(位置は町が決定します)
規格	縦60ピクセル×横120ピクセル、4キロバイト以内、GIF形式
募集枠	5枠
掲載期間	1カ月単位
掲載料	10,000円/ひと月の1枠
月間アクセス数	約26,800件

問い合わせ・申し込み／総務課 ☎ 581・2121内線314)へ。

広報よりい

町では「広報よりい」を毎月1日に発行し、町内の各世帯にお届けしています。

また、男衾・用土両連絡所でも配布しており、地域に密着した広告媒体となっていますので、高い広告の効果が期待できます。

同一の広告募集枠に複数の申し込みがあった場合は抽選になります。また、1号における広告の掲載枠数は、1事業所につき1枠としますが、掲載希望者が広告枠数に満たないときは、複数枠に掲載することができます。

掲載位置	表紙・裏表紙以外のページで、位置は町が決定します。
規格	1枠 縦48mm×横89mm 2色刷り(色指定不可)
募集枠	1号につき4枠
掲載料	10,000円/1号の1枠
月間発行部数	13,000部

問い合わせ・申し込み／総務課 ☎ 581・2121内線314)へ。

水道使用水量のお知らせ

(検針票)

水道メーターの検針時にお配りしている検針票の裏面に有料広告を掲載します。

検針票は2カ月に1回、年間6回各家庭に配られますので、高い広告の効果が期待できます。

掲載位置	裏面を上下に2分割し、配置は町が決定します。
規格	1枠 縦80mm×横70mm 単色(青色)
募集枠	1枠
掲載期間	1年間
掲載料	80,000円/1枠
年間配布枚数	約85,000枚

問い合わせ・申し込み／上下水道課 ☎581・2121内線261・262)へ。

寄居駅

自由通路

(広告掲示スペース)

寄居駅自由通路の広告スペースに掲載するポスター、横断幕等の広告主を募集します。お店や企業、商品のPRにぜひご活用ください。寄居駅は鉄道3線が乗り入れており、高い広告の効果が期待できます(乗客約4,000人/日)。

問い合わせ・申し込み／都市計画課 ☎ 581・2121内線241・242)へ。

種類	規格	募集枠	使用料	備考
掲示板	縦1080mm×横740mm以内 (Aタイプ)	6枠	5,000円/ ひと月の1枠	B1サイズ
	縦1080mm×横740mm以内 (Bタイプ)	4枠		B1サイズ 連続2枠使用可
	縦580mm×横950mm以内 (Cタイプ)	6枠		A1サイズ 連続3枠使用可
	縦830mm×横950mm以内 (Dタイプ)	3枠		B1サイズ 連続3枠使用可
展示ケース	縦830mm×横650mm以内 (Eタイプ)	2枠		A1サイズ
	幅350mm×奥行380mm×高さ300mm以内 (Fタイプ)	6枠		連続2枠使用可

実施
します!

中学校の入学説明会

平成29年4月に中学校に入学するお子さんの保護者を対象に、入学説明会を実施します。該当する保護者の方には、各学校から通知が送付されますので、忘れずに出席してください。

なお、小学校の入学説明会については、本誌1月号でお知らせします。

学校名	期 日	受付時間	電話番号
寄居中学校	平成29年 1月17日(火)	14:55~15:10	☎581・0172
城南中学校	12月22日(木)	13:50~14:10	☎581・0127
男衾中学校	12月15日(木)	14:40~14:55	☎582・0032



■問い合わせ／各中学校へ。

ご利用
になりました
か?

がん検診無料クーポン

町では、がん検診の受診促進と、がんの早期発見および正しい健康意識の普及PRを図ることを目的として、特定の年齢に達した方へ「検診手帳」「がん検診無料クーポン券」等を送付する「がん検診推進事業」を実施しています。

子宮頸がん・乳がん検診対象の女性の方には、5月下旬に「がん検診無料クーポン券」を送付しています。有効期限は平成29年2月28日までとなっていますので、まだ受診されていない方はぜひご利用ください。

■**送付対象者**／平成28年4月20日時点で寄居町に住民登録をしている方で、次の生年月日の方(4月20日以降に転入された方は保健福祉総合センターへご連絡ください)

<子宮頸がん検診>

平成7年4月2日
～平成8年4月1日生

<乳がん検診>

昭和50年4月2日
～昭和51年4月1日生

■**検診方法**／詳細については、クーポン送付時に同封したチラシをご覧ください。

■**検診内容**／<子宮頸がん>問診、視診、内診、細胞診
<乳がん>問診、視触診、マンモグラフィー(乳房レントゲン撮影)

■**問い合わせ**／保健福祉総合センター(☎581・8500)へ。

年

金

特

報

源泉徴収票が送付されます

〈大切に保管しましょう〉

老齢年金などの公的年金は、税法上「雑所得」として所得税等の課税対象になります。そのため、平成28年中に老齢年金を受け取られた方全員に、日本年金機構から平成29年1月下旬までに「源泉徴収票」が送付されます。

この源泉徴収票は、確定申告や住民税申告をするときに添付書類として必要になりますので、大切に保管してください。なお、万一紛失した場合で再交付を希望される方は、熊谷年金事務所へお申し出ください。

※遺族年金、障害年金については、非課税所得となるため源泉徴収票の送付はありません。

ご存じですか? 追納制度

〈国民年金保険料の免除・納付猶予期間がある方へ〉

国民年金保険料の免除・納付猶予(学生納付特例を含む)の承認を受けた期間は、年金を受け取るために必要な支給資格期間に算入されますが、保険料を全額納付されたときに比べると老齢基礎年金の受け取り額は少なくなります。この免除期間の保険料は、過去10

年以内であればさかのぼって納められ、保険料納付済期間として老齢基礎年金の受給額に反映されます。納付した保険料は社会保険料控除として、所得税・住民税の軽減対象となります。

留意事項

○免除等の期間が複数ある場合、納付猶予(学生納付特例を含む)期間の保険料から納付し、その後は先に免除期間の経過した分から順次追納となります。

○一部免除の承認期間内に保険料の未納がある方、65歳以上の老齢基礎年金受給権が発生した方、繰り上げ請求を行った方は、追納できません。

○免除承認月が属する年度の4月1日から起算して3年を経過すると、当時の保険料額に一定の加算額が上乗せされます。

持参するもの／年金手帳、印鑑(認め印可)

申し込み／熊谷年金事務所、または町民課へ直接お申し込みください。

問い合わせ／熊谷年金事務所(☎522・5012)、または町民課(☎581・2121内線1111・112)へ。

こちら
町長室

11月はイベント月間。
積極的なPRを
展開しました！

寄居町長
花輪利一郎



11月はさまざまなイベントが開催されました。

11月8日には、全編寄居町ロケ映画「花の兄」の関係者上映会にご招待いただきました。女優の熊谷真実さんらとお会いし、貴重な時間を過ごすことができました。また、映画を鑑賞させていただき、改めて、寄居町の素晴らしさや、町民の方々のパワーを感じることができました。

熊谷真実さんは、とても気さくな方で、寄居町をとても気に入ってもらえたようです。ご自身のfacebookでも映画と寄居町の記事を投稿していただき、多くの方に寄居町を知っていただけたのではないかと思います。町民の皆さんもぜひ、この映画をご鑑賞いただければと思います。



また、11月12日と13日には、「合同表彰式」、「産業文化祭」、「ふるさとの祭典市」、「クラシックカーパレード」が盛大に開催され、多くの来場者でにぎわいました。

合同表彰式では、寄居町初の「町民栄誉賞」を設楽悠太さんに贈呈させていただきました。また、「特別功労表彰」として、阪神タイガースの原口文仁さんを表彰させていただきました。両選手の活躍が、町民に夢と希望を与えていただいたことに感謝申し上げる次第であります。今後ますますのご活躍を期待しております。

市街地通りで開催されたふるさとの祭典市では、商工会の皆さんが中心となり、さまざまな趣向を取り込み、来場された方々が



楽しめる内容であったと感じました。合同表彰式やクラシックカーパレードの様子は、新聞各紙やテレビ等でも取り上げていただき、寄居町の魅力をPRする絶好

の機会となったものと思っております。今後も私自身が先頭に立ち、積極的な情報発信を行い、町のPRを行っていきたく考えております。

水道の凍結には 十分注意しましょう！

今年も寒い冬がやってきました。毎日の生活に欠かすことのできない水道は、寒さが大敵です。トラブルなく水道をお使いいただくために、次のことに注意しましょう。

凍結しやすい水道管や水道メーターは？

- 水道管が露出している
- 家の北側や陽の当たらない場所にある
- 強風の当たる場所にある

凍結予防は？

屋外の水道管には、保温材や毛布・布切れなどで蛇口の上まで包み込んだ後に、ビニールなどをかぶせて濡れないようにします。水道メーターは、ボックスの中に発泡スチロールなどの保温材を詰めて防寒します。

凍結してしまったら？

蛇口や水道管が凍結してしまったら、タオル等を巻きつけてゆっくりとぬるま湯をかけます。熱湯をかけると水道管が破損する危険性があります。

凍結で破損してしまったら？

水道メーターが凍結し破損してしまった場合は上下水道課へ、メーター器から家側の水道管等の破損については町指定給水装置工事事業者(水道工事店)へ、修理の依頼をしてください。

上下水道課からのお願い

水道メーターは定期的に検針するため、常に見やすい状態にしておいてください。

水道の設置や改造工事などは、町への工事申込手続きが必要です。町指定給水装置工事事業者(水道工事店)へご相談ください。

問い合わせ

上下水道課 (☎581・2121内線262・264) へ。

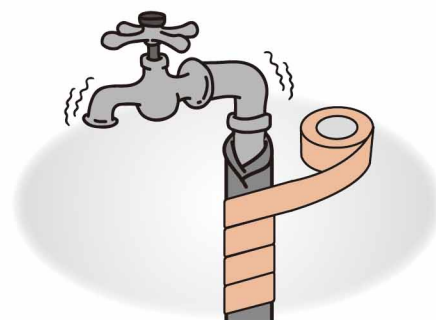

1月の保健事業

問い合わせ／保健福祉総合センター(☎581・8500)へ。

健康相談 よりスマイルポイント 対象事業

月日(曜日)	時間	対象地区	場所	内容	持参する物
1月23日(月)	13:30~15:00	町内全地区	保健福祉総合センター	血圧測定、検尿、個別相談、体脂肪測定	健康手帳(すでにお持ちの方)

乳幼児健康診査

種別	月日(曜日)	受付時間	対象	場所	持参する物
4~5カ月児健康診査	1月26日(木)	13:30~14:30	平成28年8、9月生	保健福祉総合センター	母子健康手帳、役場からの通知、お子さんの歯ブラシ、3歳児は尿の入ったビニール袋
3歳児健康診査	1月19日(木)	13:30~14:00	平成25年7月生		

10カ月児健康相談

月日(曜日)	受付時間	対象	場所	持参する物
1月10日(火)	13:30~14:30	平成28年2、3月生	保健福祉総合センター	母子健康手帳、役場からの通知

こころの健康相談

月日(曜日)	時間	場所	対象
1月30日(月)	13:30~14:30	保健福祉総合センター	こころの健康について悩みをお持ちの方、その家族および関係者 ※事前にお申し込みください。

ふるさと健康体操(生活習慣病予防軽運動教室) よりスマイルポイント 対象事業

月日(曜日)	時間	対象	場所	備考
1月6日、13日、20日、27日(金曜日)	16:00~17:00	町内在住の方	保健福祉総合センター	運動不足解消、介護予防を目的とした軽体操です。運動しやすい服装でお越しください。
1月5日、19日(第1・3木曜日)	10:00~11:00		総合体育館・アタゴ記念館 剣道場	

よりスマイルポイント 対象事業 ポイントカードを持参してください。

新規開設！ 在宅医療相談窓口

深谷寄居医師会では、地域の方々が住み慣れた地域で安心して在宅医療が受けられるよう、ご本人やご家族等からの在宅医療・療養に関する相談窓口を設置し、相談を受け付けています。ケアマネジャーの資格を持つ経験豊富な看護師が対応しますので、お気軽にご相談ください。

■相談受付／月～金曜日の午前9時～午後5時(祝日、年末年始を除く)

■場所／深谷寄居在宅医療連携室(深谷市国済寺319-3深谷寄居医師会館2階)

■問い合わせ／深谷寄居在宅医療連携室(☎501・5951)へ。

健康 Health is better than wealth ひろば

みんな健康! 元気・いきいき寄居町!

ワンポイント アドバイス

健診結果を活用しよう!

健康福祉課 保健指導班

皆さん、9月から始まった特定健康診査は受けましたか? 既に結果をお持ちの方もいらっしやると思いますが「なんとなく悪い所がないかをチェックするだけ」、「医療機関を受診するように勧められたが、自覚症状もないから大丈夫だろう」など、健診を受けっぱなしにしていませんか。健康診査はあなたの健康管理のスタート地点です!

健診は病気の早期発見はもちろんですが、自身の健康状態を継続的に把握し、生活習慣改善に生かすことが大切です。

健診結果を活用するポイント

- 1 検査数値の経年変化に注意しよう!
過去の検査数値と比べ、異常値に近づくなどの変化はありませんか。
- 2 動脈硬化リスクの重複をチェック!
肥満・高血圧・脂質異常・高血糖など、いくつかの要因が重なることで、動脈硬化のリスクは高くなります。検査項目1つずつだけ

でなく、複合的に検査項目の結果をみましょう。

3 検査数値の原因を自分なりに振り返ってみよう

検査結果が良かった方も良くなかった方も「なぜそうなったのか」自身の生活習慣を振り返ってみましょう。生活習慣改善のきっかけが見つかるかもしれません。

4 早期発見・早期治療のチャンスです!

要精密検査、要医療と診断された方は、そのまま放置せずなるべく早く医療機関を受診しましょう。また、正常範囲、経過観察とされた方も、年々数値が異常値に近

づくなど、変化がある場合は過信せず、主治医に相談しましょう。

町では、特定健康診査だけでなく、各種がん検診(子宮頸がん・乳がん・前立腺がん・胃がん・大腸がん・肺がん)をすべて無料で実施しています。がん検診は町国保・社保など保険の種類を問わず、20歳以上の町民の方であればご利用いただけます(※前立腺がん検診のみ、40歳以上)。「うつかり忘れていた」という方は、この機会にぜひご利用ください。

なお、12月からの健診会場は、深谷寄居医師会メディカルセンターでの実施となります。詳細は、本誌8月号をご覧ください。

1月の子育てサロン

寄居町子育て支援センター事業 問い合わせ／寄居町子育て支援センター（寄居保育所内、☎581・4165）へ。
 ※支援センターは、日・月曜日、祝日が休みです。

事業名	月日(曜日)	時間	場所	備考
育児相談	1月5日(木)、12日(休)、 19日(木)、26日(木)	9:00～16:00	子育て支援センター	子育てについて、どのようなことでも気軽にご相談ください。
ほかほかクラブ (0、1歳)	1月18日(水)、25日(水)	10:00～11:30	寄居保育所 遊戯室	赤ちゃんが喜ぶスキンシップ遊びなどを行います。バスタオルをご持参ください。25日(水)は1月生まれのお友達のお誕生会と制作も行います。
ほかほかクラブ (2歳以上)	1月6日(金)、13日(金)	10:00～11:30	寄居保育所 遊戯室	たくさんのお友達と体を動かして遊びます。天気の良い日は戸外遊びを行います。13日(金)は1月生まれのお友達のお誕生会と制作も行います。
つぼみのつどい ※事前予約制	1月14日(土)	10:00～11:30	子育て支援センター	町内在住で、1月中に1歳になるお子さんを対象にお誕生会を行います。手形取りや身体計測、手遊びや記念撮影をします。
あかちゃんサロン	1月6日(金)、20日(金)	13:00～15:50	子育て支援センター	1歳未満のお子さんを対象に、センターを開放します。
給食体験(有料) ※事前予約制	1月27日(金)	10:00～11:30	子育て支援センター	対象 町内在住で、離乳食が完了した親子 定員 4組(申し込み順) 費用 親子2人で400円 申し込み 1月4日(水)からお申し込みください。
親子ふれあい広場	1月28日(土)	10:00～11:30	寄居保育所遊戯室	リズム遊びをしようをテーマに活動します。
ほかほかクラブ (0歳～就学前) ことばの成長を知ろう	1月11日(水)	10:00～11:30	寄居保育所 遊戯室	普段のほかほかクラブの活動の中で講師を招き、ことばの成長について30分程度の講話をしていただきます。申し込みは不要ですので、ぜひご参加ください。
よりっこサロン	1月7日(土)、10日(水)、 17日(水)、20日(金)、 24日(水)、31日(水) 1月11日(水)、13日(金)、 14日(土)、18日(水)、 25日(水)、28日(土)	午前の部 9:30～11:30 午後の部 13:00～15:50 13:00～15:50	子育て支援センター	センターを開放します。 1月10日(水)は、身体計測を行います。 ※1月20日(金)は、午前の部のみ。

児童館事業 問い合わせ／児童館(かわせみ荘2階、☎581・3861)へ。
 ※児童館は、月曜日、第4金・土曜日が休みです。

事業名	月日(曜日)	時間	場所	備考
プラネタリウム投影	1月22日(日)	14:00～15:00	プラネタリウム館	幼児/無料、小・中学生/50円、高校生以上/100円
幼児クラブ(平成24年4月2日～ 平成26年9月30日生まれの幼児)	木曜日	10:00～12:00	遊戯室	季節の行事や制作、遊具を使っての遊びなどを行います。途中入会もできます。
どんぐり会 (就園前の幼児)	火曜日	10:00～11:30	遊戯室	親子遊びや手遊びなどを行う子育てサークル活動です。随時会員を募集しています。
子育てサロン	第2～4水曜日 第2金曜日	10:00～11:30	遊戯室	おもちゃ室を開放します。手遊びや読み聞かせなども行います。11日(水)と13日(金)は1月生まれのお子さんに手形入りのお誕生カードをプレゼントします。
親子の広場	1月20日(金)	10:30～11:45	遊戯室	講師の方を招いてベビーマッサージを行います。 申し込み 1月6日(金)から児童館へお申し込みください。
冬休み書き初め教室	1月6日(金)	10:00～11:30	多目的ホール (かわせみ荘3階)	習字の書き方等を学び、作品を仕上げます。 対象 町内に通学している小学5・6年生 定員 20人(申し込み順) 申し込み 12月13日(水)から児童館へお申し込みください。
保育付き講座 手づくり キャンドル教室	2月8日(水)	10:00～11:30	児童館工作室	お部屋のインテリアになるキャンドルを作ります。 対象 子育て中の保護者 定員 15人(申し込み順) 費用 500円 申し込み 1月19日(水)から児童館へお申し込みください。

※1月4日(水)まで年始休館です。

今月のイチ押し事業!

寄居若竹子育て支援センターの

お誕生会



毎月一度「お誕生会」を行っています。その月のお誕生日を迎えた子をみんなでお祝いします。

おもちゃのケーキを使用して、ハッピーバースデーのお歌を歌います。さらに、手作りカードのプレゼントも! のこちゃんのかわいい背景の前で写真を撮れるので、みんなにここです。思い出作りにぜひ参加してみてください。お待ちしております。

寄居若竹子育て支援センター

問い合わせ／寄居のこキッズ保育園(大字露梨子411-1(若竹幼稚園南)、☎581・0885)へ。
※詳しくは県北若竹学園のホームページをご覧ください。

事業名	月日(曜日)	時間	備考
ひろば開放日 (0歳～就園前の乳幼児)	火～木曜日	① 9:30～11:00 ② 11:10～12:40 ③ 12:50～14:20	当日9:00までに電話でお申し込みください。 前月の20日(土・日曜日、祝日を除く)から翌月1カ月分の予約を受付します。 ※1月11日(休)は身体測定を行います。
ダイアリー	1月10日(火)	9:30～11:00	はさみのおけいこ(いろいろな形)
節分制作	1月12日(木)	9:30～11:00	節分のお面制作をします。
お誕生会	1月25日(水)	9:30～11:00	お誕生日カードプレゼント。おもちゃのケーキを使用。
のこのこクラブ 「豆まき大会」	1月26日(木)	10:30～12:00 (受付10:15～)	【対象】就園前乳幼児とその保護者 【場所】寄居のこキッズ保育園 【定員】30組 【持ち物】親子ともに上履き、必要に応じて水筒等 12月9日(金)から予約受付開始

いずみ保育園子育て支援センター

問い合わせ／いずみ保育園(大字保田原147、☎581・6697)へ。
※事前に電話でお申し込みください。

事業名	月日(曜日)	時間	内容
開放日 (0歳～就学前の乳幼児)	火～木曜日	8:00～13:00	園庭開放、親子遊び、在園児とのふれあいや制作など。
育児なんでも相談	月～金曜日	9:30～12:00	要電話予約。
お誕生会	1月25日(水)	10:00～11:00	お誕生日カードプレゼント。

玉淀園地域子育て支援事業

問い合わせ／玉淀園(大字折原1785-1、☎581・0203)へ。

事業名	日時	内容
子育て相談	8:30～17:30	乳幼児の養育に関する相談を、専門の相談員が対応します。 ※来所での相談は要予約。
ショートステイ		次子出産、病人の付き添い、保護者の入院等で家庭での養育が困難な場合、0～3歳の乳幼児を昼夜通してお預かりします。子育て支援課(☎581・2121内線133)へお申し込みください。

ゆずの木保育園子育て支援センター

問い合わせ／ゆずの木保育園(大字秋山66、☎581・4932)へ。

事業名	曜日	時間
ひろば開放日 (0歳～就学前の乳幼児)	月・木曜日	9:00～14:00
給食体験	第2・4金曜日、第1・3土曜日	9:30～11:00(要予約)
あかちゃんひろば	月曜日	9:00～11:00
ゆずっこひろば	木曜日	9:00～11:00
子育て相談	金曜日	9:30～14:00(電話相談可)

こぶし保育園子育て支援センター

問い合わせ／こぶし保育園(大字藤田235、☎581・3612)へ。
※事前に電話でお申し込みください。

事業名	曜日	時間
遊ぼう会	火～木曜日	9:00～14:00
子育て相談	月～金曜日	9:00～15:00(電話相談可)

子育て支援センター



子育て支援センターは、未就学児と保護者を対象に育児相談や支援を行う施設です。

広場や施設を開放し、自由に利用できるほか、毎月さまざまな事業を行っていますので、ぜひご利用ください。

消防署からのお知らせ
 火災(消防車の出動)の問い合わせ
☎0180-99-4944へ。
 病院等医療機関情報の問い合わせ
☎571-0119へ。

よりいジョブセンター
 相談日/月～金曜日(祝日を除く)
 時間/午前9時～午後5時
 場所/役場2階
 相談内容/
 ①職業相談・職業紹介
 ②内職相談(火・金曜日実施)
 ③障害者を対象とした就労支援
 ※②、③については、町内在住の方が対象です。
 問い合わせ/よりいジョブセンター
 (☎586・1331)へ。

1月のかわせみ荘巡回バス

地区	巡回日
市街地・西部	17日(火)
男 衾	10日(火)・24日(火)
折原・鉢形	5日(木)・19日(木)
桜沢・用土	12日(木)・26日(木)

※7日(土)、14日(土)、21日(土)、29日(日)は温泉の日です。
 ※月曜日と第4金・土曜日は休館日です。
 ※1月4日(水)まで年始休館です。
 問い合わせ/かわせみ荘(☎581-3861)へ。

税 12月の納期
 町 県 民 税 第4期
 国民健康保険税 第6期
納期限/12月26日(月)
 ★コンビニエンスストアでも納められます
 (バーコードの印字がある納付書のみ)。
 ・納期限内の納付をお願いします。
 ご利用ください! 安心・便利な口座振替
 問い合わせ/税務課(☎581・2121
 内線151・152)へ。

メール配信サービス
(防災情報、行政情報等の配信)
 ※町公式ホームページ「防犯・防災情報」から登録できます。

寄居町防災行政無線
テレホンサービス
 ☎0120-048-392 (無料)

2つの給付金の申請期限が近づいています!
 本誌9月号でお知らせした平成28年度臨時福祉給付金および障害・遺族基礎年金受給者向け給付金の申請期限が近づいています。申請をされていない方は期限までに申請書の提出をお願いします。
申請期限/12月28日(水)(役場閉庁日除く。郵送の場合は当日消印まで)
申請先・問寄居町役場「臨時福祉給付金」窓口(2階)中心市街地活性化推進室隣、☎581-2121 内線127へ。

始まりました! 認知症簡易チェックシステム
 町では、11月からパソコンや携帯電話、スマートフォンで認知症チェックができるようになりました。質問に答えていくだけで、簡単に認知症のリスクを確認できます。身近な人の状態がチェックできる「これって認知症? (家族・介護者向け)」、ご自身の状態がチェックできる「わたしも認知症? (本人向け)」の2つのサイトがありますので、お気軽にご利用ください。
費用無料(通信料は自己負担となります)
その他個人情報の入力は一切ありません。医学的診断をするものではありませんので、結果にかかわらずご心配のある方はお早めに医療機関等へご相談ください。
問健康福祉課(☎581-2121 内線123・124)へ。

家を壊したら届け出をお願いします!
 家屋にかかる固定資産税は、毎年1月1日現在の所有者に課税されます。家屋を取り壊したときは「滅失証明書」(取り壊した業者が発行)等を持参し、

税務課へ届け出をしてください。
 なお、法務局で滅失登記を申請した方は、税務課への届け出は必要ありません。
問税務課(☎581-2121 内線159・160)へ。

お出かけください!
第18回アミカルコンサート
 大里地域障害者音楽交流推進協議会では、音楽を通して障害のある方も、ない方も楽しめる「第18回アミカルコンサート」を開催します。
日12月10日(土) 午後1時(開場0時30分)
場熊谷市江南総合文化会館ピア(熊谷市千代325-1)
ゲスト/ミュージシャン・さくまひでさ氏
入場料/無料
問社会福祉法人はぐくむ会第二はぐくみ園(☎580-2211)へ。

お出かけください!
かわはくイベント
平成28年度荒川図画コンクール展
日12月23日(金・祝) ～平成29年1月15日(日) 午前9時～午後5時
場県立川の博物館第二展示室
内平成28年度荒川コンクール展で入賞した120点すべての作品を展示します。
お正月あそび
日平成29年1月8日(日) ①午前10時～正午 ②午後1時～3時
場県立川の博物館
内お正月の伝統的な遊びをします。
費用無料
共通
入場料/一般410円、中学生以下、障害者手帳をお持ちの方は無料

ご参加ください!
第5回埼玉クイズ王決定戦
 郷土への関心と愛着度を高めるため「第5回埼玉クイズ王決定戦」を開催します。予選は3カ所で実施し、歴史や文化、特産品など埼玉県に関するあらゆるジャンルの問題を出題します。で、奮ってご参加ください。
予選①
日12月23日(金祝)午後1時～3時30分
場ウエスト川越(川越市新宿町1-17-17)
申し込み期限/12月13日(火)
予選②
日平成29年1月15日(日) 午前10時30

お出かけください!
かわはくイベント
平成28年度荒川図画コンクール展
日12月23日(金・祝) ～平成29年1月15日(日) 午前9時～午後5時
場県立川の博物館第二展示室
内平成28年度荒川コンクール展で入賞した120点すべての作品を展示します。
お正月あそび
日平成29年1月8日(日) ①午前10時～正午 ②午後1時～3時
場県立川の博物館
内お正月の伝統的な遊びをします。
費用無料
共通
入場料/一般410円、中学生以下、障害者手帳をお持ちの方は無料

お出かけください!
かわはくイベント
平成28年度荒川図画コンクール展
日12月23日(金・祝) ～平成29年1月15日(日) 午前9時～午後5時
場県立川の博物館第二展示室
内平成28年度荒川コンクール展で入賞した120点すべての作品を展示します。
お正月あそび
日平成29年1月8日(日) ①午前10時～正午 ②午後1時～3時
場県立川の博物館
内お正月の伝統的な遊びをします。
費用無料
共通
入場料/一般410円、中学生以下、障害者手帳をお持ちの方は無料

お出かけください!
かわはくイベント
平成28年度荒川図画コンクール展
日12月23日(金・祝) ～平成29年1月15日(日) 午前9時～午後5時
場県立川の博物館第二展示室
内平成28年度荒川コンクール展で入賞した120点すべての作品を展示します。
お正月あそび
日平成29年1月8日(日) ①午前10時～正午 ②午後1時～3時
場県立川の博物館
内お正月の伝統的な遊びをします。
費用無料
共通
入場料/一般410円、中学生以下、障害者手帳をお持ちの方は無料

お出かけください!
かわはくイベント
平成28年度荒川図画コンクール展
日12月23日(金・祝) ～平成29年1月15日(日) 午前9時～午後5時
場県立川の博物館第二展示室
内平成28年度荒川コンクール展で入賞した120点すべての作品を展示します。
お正月あそび
日平成29年1月8日(日) ①午前10時～正午 ②午後1時～3時
場県立川の博物館
内お正月の伝統的な遊びをします。
費用無料
共通
入場料/一般410円、中学生以下、障害者手帳をお持ちの方は無料

お出かけください!
かわはくイベント
平成28年度荒川図画コンクール展
日12月23日(金・祝) ～平成29年1月15日(日) 午前9時～午後5時
場県立川の博物館第二展示室
内平成28年度荒川コンクール展で入賞した120点すべての作品を展示します。
お正月あそび
日平成29年1月8日(日) ①午前10時～正午 ②午後1時～3時
場県立川の博物館
内お正月の伝統的な遊びをします。
費用無料
共通
入場料/一般410円、中学生以下、障害者手帳をお持ちの方は無料

広告

分〜午後0時30分、1時30分〜3時30分の2回
 場 コクーンシティ(さいたま市大宮区吉敷町4-2663-1)
 申し込み期限/平成29年1月5日(木) 予選③

日 平成29年1月21日(土) 午後1時〜3時30分

場 歴史文化伝承館(秩父市熊木町8-15) 申し込み期限/平成29年1月11日(水) 決勝

日 平成29年2月26日(日) 午前9時30分〜11時30分

場 さいたまスーパーアリーナコミュニティアリーナ(さいたま市中央区新都心8)

共通 対中学生以上の3人1組

※全員が小学4年生以上であれば、小学生のみで出場することもできます。

問 埼玉クイズ王決定戦実行委員会事務局参加者募集係(真産業労働部観光課内) ☎04883036955へ。

お出かけください！
森林公園「スターライトイルミネーション」

国営武蔵丘陵森林公園では、夜間開園として「スターライトイルミネーション」を実施します。星空をテーマにした、30万球を超えるイルミネーションが園内の樹木や花壇にきらめきます。幻想的な風景をお楽しみください。なお、12月10日(土)は点灯式も予定しています。

日 12月10日(土)〜29日(木) 午後4時〜8時30分(最終入園8時まで)

場 園内中央エリア
 ※入退園は「中央口改札」のみとなります。

費 大人(高校生以上)410円、シルバークラス(65歳以上)210円、小人(小・中学生)80円、幼児は無料

※駐車料金別途【平日夜間は駐車料金

無料(午後4時以降)！
 国営武蔵丘陵森林公園管理センター ☎0493・57・2111へ。

新春の町をさわやかに走ろう！
市街地元日マラソン

市街地公民館(大久保和勇館長)では「第46回元日マラソン」を開催します。年の初めをマラソンでさわやかに迎えてみませんか。

日 平成29年1月1日(日) 午前7時スタート(受付6時30分)

集合場所/宗像神社前
 コース/宗像神社〜玉淀駅(往復約3km)

問 市街地公民館主事・高橋哲義さん ☎581・0278へ。

ご参加ください！
寄居町ファミリィ・サポート・センター講習会

ファミリィ・サポート・センターでは、「子どものことばの成長について」として、第3回の講習会を開催します。ぜひご参加ください。

日 平成29年1月11日(水) 午前10時〜11時30分

場 寄居保育所遊戯室
 対 寄居町ファミリィ・サポート・センター提供会員、地域の子育ての援助活動に興味のある方

定 20人
 内 実際にご子どもと関わって遊び「ことばの成長について」講話を聞きます。

申 12月14日(水)〜平成29年1月10日(火)に、子育て支援センターへ電話、または直接お申し込みください。

その他/第4回は平成29年2月14日(火)に開催します。詳細は本誌でお知らせします。

問 寄居町子育て支援センター ☎581・4165、または子育て支援課 ☎581・2121内線131132へ。

開催します！
隣保館カラオケ練習会

日 平成29年1月14日(土)、22日(日) 午前9時〜正午
 場 かわせみ荘3階
 問 隣保館 ☎581・3861へ。

ご参加ください！
スキー連盟各種事業

町スキー連盟では、スノーシーズンを迎え、今年も各種事業を計画しています。スノースポーツは、用具の進化により容易に楽しめるようになってきました。友達や仲間、そしてファミリィで雪のフィールドへ出かけませんか。



野沢温泉スキーのついで

日 平成29年1月20日(金)夜〜22日(日)
 場 野沢温泉スキー場(長野県)

定 40人(申し込み順)
 費 20000円(バス代、宿泊費)
 その他/希望者には講習あり
 ※雪見、外湯めぐり、温泉のみの方も可

ファミリィスキー教室
 日 平成29年2月5日(日) 日帰り
 場 信州湯の丸スキー場(長野県)

定 50人(申し込み順)
 費 25000円(バス代、講習料)
 ※当日は小学生以下リフト無料

スキー講習会・バジテスト
 日 平成29年3月3日(金)夜〜5日(日)
 場 菅平高原インビークススキー場(長野県)

定 30人(申し込み順)
 費 24000円(バス代・宿泊費)
 ※バジテスト1〜3級は、別途費用

共通 集合・解散/役場ロータリー
 乗り物/大型バス
 申 問 寄居町スキー連盟事務局・設楽明久さん ☎581・1266へ。

ご参加ください！
小川げんきプラザイベント

星空を撮ってみよう！
 『初めての天体写真』

日 平成29年1月21日(土)〜22日(日) 一泊二日

場 県立小川げんきプラザ
 対 小・中学生の親子、高校生以上の方
 ※高校生以上は、お一人でも参加可

定 30人(申し込み多数の場合は抽選)
 内 初歩の天体写真撮影や大型天体望遠鏡を用いた星空観望をします。

費 高校生以上36000円、小・中学生31000円
 申 平成29年1月8日(日)までに、小川げんきプラザへ電話、ファックス、またはEメールでお申し込みください。

問 県立小川げんきプラザ ☎0493・725220、☎0493711043、info@ogawagenki.comへ。

開催します！
よいいジョブセンター合同就職面接会

町では、ハローワーク熊谷と共催で町内および近隣地域の事業所と合同就職面接会を開催します。

日 平成29年1月26日(木) 午後1時〜4時(受付0時45分〜3時)
 場 役場6階会議室

対 寄居町内近隣で就職を希望する方(原則として平成29年3月卒業見込みの方を除く)

持 履歴書複数枚、ハローワークに登録している方はハローワークカード
 内 町内および隣接地域にある事業所約12社との合同面接会

費無料
申よりいじョブセンターへお申し込み
ください。
問よりいじョブセンター(☎586・
1331)へ。

募集

募集しています！
役場庁舎7階食堂経営者

町では、現在空きスペースとなつて
いる役場庁舎7階で、食堂を運営でき
る事業者を募集しています。希望され
る方は、ぜひお申し込みください。
申込期限/12月20日(火)午後4時ま
で
施設概要/庁舎7階 104.36㎡
100席程度
オープン/平成29年9月ごろ
その他/応募要件や申込方法などの詳
細については、町公式ホームページ
に掲載している実施要領をご覧ください。
問財務課(☎581・2121内線324)へ。

募集しています！
寄居町登録統計調査員

町では、各種統計調査に従事してい
ただく統計調査員(登録調査員)を随
時募集しています。
統計調査員とは、国勢調査や工業統
計調査等の調査票を、世帯や事業所等
の調査対象に配布・回収し、審査等を行
う人をいいます。調査は年に数回実
施され、任期は2、3カ月〜1年と、
調査によって異なります。
業務内容/①事務打合せ会への出席②
担当する地区の範囲と調査対象の確
認③調査票の配布および記入依頼
(記入の仕方の説明)④調査票の回

収、審査、整理⑤指定日に調査書類
の提出

身分・報酬/調査の実施ごとに任命さ
れる非常勤の公務員です。報酬は、
調査の種類や受け持ち件数を考慮し
て定められた金額(おおむね2〜
5万円)が支払われます。

応募資格/○責任を持って調査事務を
遂行できる方○原則として20歳以上
の方○秘密の保持に関し信頼のかけ
る方○税の徴収に関する事務に従事
する職員でない方○警察官でない方
等

応募方法/指定の申込書に必要事項を
記入し、事前にご連絡のうえ、自治
防災課へ直接ご提出ください。申込
書は自治防災課に備え付けてあるほ
か、町公式ホームページからも取得
できます。
問自治防災課(☎581・2121内線
372)へ。

募集しています！
熊谷税務署非常勤職員

熊谷税務署では、確定申告期間中の
非常勤職員を次のとおり募集してい
ます。
勤務期間/平成29年1月4日(水)〜
3月31日(金)の一定の期間
勤務時間/午前9時〜午後5時の間の
うち4時間以上
定70人程度
内受付案内、パソコン入力(入力補
助)、書類整理、郵便業務等
時給/860円〜900円(職務内容
により時給に差異あり)
※一部交通費補助あり
選考方法/面接(パソコン操作テスト
あり)

申熊谷税務署へ電話でお申し込みくだ
さい。写真付履歴書を面接日までに
ご用意ください。なお、定員になり
次第、募集を締め切ります。

募集しています！

各サポーター・相談員・支援員の登録者

町教育委員会では、平成29年度の各サポーターや、相談員等を募集していま
す。学校教育に理解があり、子どもたちと意欲的にかかわっていただける方の応
募をお待ちしています。

- 学習サポーター
- 介助サポーター

町内小・中学校の児童・生徒の教科
指導支援を行う学習サポーター、
障がいのある児童・生徒の介助を
行う「介助サポーター」の登録者
を募集しています。
※学習サポーターは要教員免許状

- 放課後学習サポーター

町内小学校で2・3年生を対象に週
1回程度、放課後補習学習を行う
「よりE・放課後塾」に取り組んで
います。その指導を行う放課後学
習サポーターの登録者を募集して
います。
※要教員免許状

- さわやか相談員

悩みや問題を抱える生徒や、その
保護者がいつでも気軽に相談で
きる開かれた学校づくりを推進し
ています。中学校内での相談、家
庭や小学校への訪問相談等を行う
「さわやか相談員」の登録者を募
集しています。

- 小学校理科支援員

小学校において充実した理科授業
を行うために、理科が得意で観察・
実験活動等で教員の支援を行える
理科支援員の登録者を募集してい
ます。
※要小学校教員免許状、または中
高理科の教員免許状

■受付期間/随時受付 ■定員/若干名
■申し込み・問い合わせ/教育指導課(☎581・2121内線521)へ。

問熊谷税務署総務課(☎521・2905
自動音声案内で2番を選択)へ。

実施します！

埼玉県立熊谷高等技術専門校入校相談会

日平成29年1月10日(火)午後1時30
分〜4時

場県立熊谷高等技術専門校(熊谷市新
堀新田522)

内個別相談、授業見学、専門校の概要
を詳しく説明します。

申問前日までに県立熊谷高等技術専門

その他

役場庁舎1階喫茶店の
営業を終了します

役場庁舎1階喫茶店は、12月をもち
まして営業を終了します。平成26年5
月のオープン以来、長い間ご愛顧いた

校へお申し込みください(☎521・
6559)へ。

円良田湖でワカサギ釣りが楽しめます！

ヘラブナ釣りのメッカとして有名な円良田湖で、今年もワカサギ釣りが解禁になり、釣り客から好評を得ています。湖を管理している寄居町観光協会によると、魚の状態は例年並みかやや大きめで、順調に生育しているとのこと。釣り季が長く、厳冬期にも楽しめるのが円良田湖の魅力です。山々に囲まれた美しい景観の中、来年2月下旬まで楽しめますので、ぜひお越しください。

- **利用時間**／午前6時～午後4時
- **費用**／棧橋料金2,100円（半日券は1,100円）、ボート料金1人乗り2,600円、2人乗り3,500円
- **その他**／料金表や出船時間等の詳細は、寄居町観光協会のホームページをご覧ください。
- **問い合わせ**／寄居町観光協会（☎581・3012）、または寄居町観光協会円良田湖事務所（☎581・8511）へ。



▶ 試し釣りの様子
（10月20日）



実施します！ 農業経営及び農地利用状況調査

き誠にありがとうございます。
問財務課 ☎581・2121 内線324

農業委員会では、農地の所有者や耕作者を対象に「農業経営及び農地利用状況に関する調査」を実施します。この調査は、農地台帳の整備や各種証明書の発行のために必要なものであり、7～9月に実施した農地利用状況調査により把握された遊休農地について『農地法』の規定に基づく利用意向調査を兼ねて行うものです。調査への

その他／遊休農地とは、現に耕作の目的に供されておらず、かつ、引き続き耕作の目的に供されないと見込まれる農地や、その農業上の利用の程度がその周辺の地域における農地の利用の程度に比し著しく劣っている

と認められる農地をいいます。
問農業委員会事務局 ☎581・2121 内線407へ。

理解ご協力をお願いします。
調査期間／12月下旬に調査票を郵送しますので、平成29年1月31日（火）までに同封する返信用封筒を返送してください。

ご協力ください！ 全血献血(400ml・200ml)



次の日程で全血献血を実施します。皆様のご協力をお待ちしています。
日 平成29年1月17日（火）午前9時30分～正午、午後1時～4時
場 役場1階ロビー
持 献血カード

※初めての方は、本人確認ができるもの（運転免許証・学生証等）をご持参ください。
問 生活環境工コタウン課 ☎581・2121 内線2200へ。

調理師の方へ 調理業務従事者届出をしましょう！

対 県内の飲食店や給食施設等で就業している調理師
届 出方法／平成29年1月16日（月）まで、指定様式に氏名、免許番号、従事する施設名等（すべて12月31日現在）を記入し、埼玉県調理師会へ提出してください。
問 一般社団法人埼玉県調理師会 ☎048・862・6443、または埼玉県健康長寿課 ☎048・830・3585へ。

出願受付開始します！ 深谷大里看護専門学校

深谷大里看護専門学校では、一般入試・社会人入試の出願を受け付けます。詳細は、深谷大里看護専門学校のホームページをご覧ください。
受 付期間／平成29年1月5日（木）～19日（木）
受 験日／平成29年1月27日（金）
問 深谷大里看護専門学校入試係 ☎587・1370へ。

実施しています！ 砂防関係施設の調査測量

県では、将来の修繕計画に生かすた

め、砂防関係施設（渓流護岸、落差工、砂防堰堤等）の調査測量を実施しています。これに伴い、隣接の皆さんの土地に立ち入らせていただく場合があります。調査へのご理解ご協力をお願いいたします。
問 熊谷県土整備事務所河川砂防担当 ☎533・8416へ。

お出かけください！ 埼玉ピースミュージアムイベント

埼玉ピースミュージアム（埼玉県平和資料館）では、無料の映画会、またテーマ展「ウィンターナイトミュージアム」を開催します。ぜひお出かけください。

テーマ展「戦時下の子どもたち」

戦前から戦時中にかけてのわずか10年ほどの間、極端に物資が不足するようになり、死と隣り合わせの重苦しい雰囲気の中に置かれた子供たちに関する資料を展示し、たくましくけなげに生き抜いた姿を紹介します。
開 催期間／12月11日（日）まで
ウ ィンターナイトミュージアム
海 抜147.5mの展望室からは空気の澄んだこの時期、秩父山系に沈む夕日と360度広がる関東平野の夜景をご覧ください。
日 平成29年1月14日（土）までの毎週土曜日（12月31日除く）。開館時間を午後8時まで延長します（入館は7時30分まで）。

※映画会の詳細については、お問い合わせください。

問 埼玉ピースミュージアム（東松山市岩殿241-1-3、☎0493・354111）へ。

9月号の目次

本誌11月号9頁「議会レポート」で、清水幸三郎さんの行政区が「六供」となっていました。正しくは「茅町」の誤りです。ここに謹んでお詫びし、訂正します。

下記の相談はすべて無料です。
ぜひご利用ください。

1月の相談

役場電話番号
☎581・2121 (代表)

相談種類(相談員)	相談日	時間	場所	相談内容	問い合わせ
法律相談(町) (弁護士)	10日(火) 26日(休)	10:00~15:00 (12~13時除)	役場3階 第2委員会室	法律的な問題や疑問 【要予約】12/20から	人権推進課 (内線412)
心配ごと相談 (心配ごと相談員、人権擁護委員、行政相談員)	5日(休) 19日(休)	9:00~12:00	役場4階会議室	心配ごとや人権相談、行政相談等	人権推進課 (内線412)
隣保館生活相談 (隣保館職員)	5日(休)	10:00~15:00 (12~13時除)	かわせみ荘3階	心配ごとや就業相談等	隣保館 (☎581・3861)
消費生活相談 (消費生活相談員)	月~金曜日 (水曜日除)	9:30~16:00 (12~13時除)	役場2階消費生活センター	悪徳商法被害や多重債務等	消費生活センター (内線208)
障害者相談 ①身体・知的関係 ②精神関係【要予約】	①1月~金曜日 (祝日除) ②火・木曜日 (祝日除)	① 8:30~17:15 ②10:00~15:00	①埼玉療育園内相談室 (藤田179-1) ②障害者交流センター (寄居653-1)	障害福祉サービス全般、サービス等利用計画※	①障害者生活支援センター「とも」(☎580・0215) ②障害者交流センター(☎598・6961) 地域生活支援センター向陽(☎599・2020)
12月29日(休)~1月4日(水)は年末年始休み。地域生活支援センター向陽のみ相談可。					
※サービス等利用計画は、次の事業所でも相談できます。 ○みんなの手相談支援センター(☎582・3951) ○相談支援センター「はぐくみ」(☎581・2112) ○相談支援さいゆう(☎586・0900) ○相談支援たんぼぼ寄居(☎586・1966) ○相談支援センターおぶすま(☎582・4831)					
教育サポートセンター (教育サポートセンター相談員等)	月~金曜日 (祝日除)	9:30~15:00	障害者交流センター (寄居653-1)	学校や家庭での心配ごとや就学に関すること	教育サポートセンター (☎580・2052)
法律相談(県) (弁護士)	第1・3・4水曜日 (祝日除)	13:00~16:00	熊谷地方庁舎1階	法律相談 【要予約】	県民相談総合センター (☎048・830・7830)
県民相談 (県民相談員)	①1月~金曜日 (祝日除) ②2月~金曜日 (祝日除) ③第1・3・4水曜日 (祝日除)	① 9:00~17:00 ② 9:00~16:00 (12~13時除) ③ 9:30~16:00 (12~13時除)	①電話相談 ②県庁第2庁舎1階 ③熊谷地方庁舎1階	行政や相続・離婚・損害賠償に関することなど 【③は要予約】	県民相談総合センター (☎048・830・7830)
交通事故相談	月~金曜日 (祝日除)	9:00~17:00 (12~13時除) 受付は16:30まで	交通事故相談所 (県庁第2庁舎1階)	交通事故相談	交通事故相談所 (☎048・830・2963)
労働相談	月~金曜日 (祝日除)	9:00~17:00	電話相談	労働問題	県労働相談センター (☎048・830・4522)
不動産相談 (宅地建物取引士)	10日(火)	9:00~12:00	役場2階会議室 受付は都市計画課	不動産売買や賃貸借に関すること	埼玉県宅地建物取引業協会埼玉北支部(☎533・8933) 都市計画課(内線243)

医療機関の紹介(24時間対応可)

- 埼玉県救急医療情報センター
☎048・824・4199
- 深谷市消防本部指令課
☎571・0119

休日急患の診療

- ※深谷寄居医師会(深谷市国済寺319-3、☎573・7723)
- 休日急患診療所(内科・小児科)
日曜日、祝日、年末年始
9:00~12:00(受付11:30まで)、14:00~17:00(受付16:30まで)
- 子ども夜間診療所(内科(子どものみ)・小児科)
土・日曜日、祝日、年末年始
19:00~22:00(受付21:30まで)

眼科・耳鼻咽喉科の休日診療

- ※事前に電話でご確認ください。
- 1月15日(日)
清水眼科医院 ☎581・0378
石川医院耳鼻咽喉科 ☎571・0038
- 1月29日(日)
高橋眼科医院 ☎571・0318
矢部耳鼻咽喉科 ☎574・3535

救急電話相談

- 小児救急電話相談(#8000)
☎048・833・7911(ダイヤル回線、IP電話、ひかり電話、PHS)
子どもの急病時の対処方法や受診の必要性について
月~土曜日 19:00~翌朝7:00
日曜日、祝日、年末年始 7:00~翌朝7:00
- 大人の救急電話相談(#7000) ☎048・824・4199(ダイヤル回線、IP電話、PHS)
夜間の急な病気やけがについて
月~土曜日 18:30~22:30
日曜日、祝日、年末年始 9:00~22:30

休日診療
i
インフォメーション

図書館

Library

開館時間／火～土曜日 9:30～19:00
日曜日、祝日 9:30～18:00
問い合わせ／図書館(☎580・1888)へ。



図書館のマスコット kizzy(キッピー)

図書館ニュース

『特別貸し出し』を実施します!

12月28日(水)～1月4日(水)は年末年始の休館日です。そのため、12月9日(金)～27日(火)は本・雑誌・紙芝居を15冊(CD・DVD・ビデオは通常どおり3点)まで、3週間借りることができます。

読書通鳥表彰者発表!

200冊達成者

桜沢小学校 内田夢佳さん (2年)

100冊達成者

男衾小学校 鈴木太登さん (1年)
鈴木琴葉さん (3年)

図書館カレンダー

12月

				1	2	3
4	5	6	7	8	9	10
11	12	13	14	15	16	17
18	19	20	21	22	23	24
25	26	27	28	29	30	31

1月

1	2	3	4	5	6	7
8	9	10	11	12	13	14
15	16	17	18	19	20	21
22	23	24	25	26	27	28
29	30	31				

■は休館日です

移動図書館 たまよど号

Aコース

1月13日(金)	寄居小学校	10:00～11:00
1月27日(金)	折原小学校	13:00～14:00

Bコース

1月18日(水)	鉢形小学校	10:00～11:00
1月31日(火)	男衾小学校	13:00～14:00

Cコース

1月11日(水)	用土小学校	10:00～11:00
1月25日(水)	桜沢小学校	13:00～14:00

こども映画会

タイトル等／

タイトル	日時
『バッグスバニー』ルーニー・テューンズコレクション	1月14日(土)午後2時～
『ウォーキング with ダイナソー』	2月11日(土)午後2時～

場所／図書館視聴覚室(2階) 費用／無料

おはなし会

日時／12月17日(土)、1月21日(土)
幼児むけ 午前11時～11時30分
小学生むけ 午前11時30分～正午
場所／図書館視聴覚室(2階) 費用／無料

ミニ・シアター

タイトル／『マダム・イン・ニューヨーク』
2012年 インド作品 134分
ガウリ・シンデー監督
日時／12月15日(木)午後2時～
場所／図書館視聴覚室(2階) 費用／無料

こちら編集室

早いもので今年ももう12月、「師走」となりました。この時期は、僧侶(師)が、仏事で走り回る忙しさであることから、師走といわれていたそうです。私は、年間通してバタバタと走り回って、あっという間に終わってしまったなという1年でした。皆さんにとっては、どんな1年となりましたか?▶今年、設楽悠太さんのリオ五輪男子10000mへの出場や、原口文仁さんの阪神タイガースでの活躍、東京2020オリンピックにおけるブータンの事前キャンプ地の決定など、特にスポーツ面で明るい話題が多い年となりました。また、町内の小・中学生をはじめ、皆さんの各分野での活躍を広報誌等に掲載でき、広報担当としてうれしい限りでした。今年1年、取材や情報提供等、広報誌発行にご協力をいただきありがとうございました。改めて御礼申し上げます。▶皆さん、良いお年をお迎えください。☺

1月の不燃(燃えない)ごみの定期収集

H29年1月 問い合わせ／生活環境エコタウン課(☎581・2121内線221・222)へ。

収集日(曜日)		収 集 地 区	
1回目	2回目	川 北	川 南
4(水)	17(火)	本町、中町	上郷、折原下郷、上平・下小路、立原、秋山
4(水)	18(水)	栄町、武町、茅町、花町	三品、平倉、山居、栃倉、五ノ坪
5(木)	19(木)	六供、常木、菅原	木持、上の町、内宿、関山
6(金)	20(金)	本宿、未野2、3、4 金尾、風布	立ヶ瀬、露梨子、保田原、小園
10(火)	24(火)	本村、岩崎、中小前田	上の原、三ヶ山、蔵田
11(水)	25(水)	山崎、南飯塚、上組	男衾下郷、谷津、中郷 塚越、伊勢原、男衾上郷南、男衾上郷北
12(木)	26(木)	用土1、2、3、4、5、6	塚田、牟礼、今市
13(金)	27(金)	用土7、8、9、10、11、12	赤浜、鷹ノ巣、西古里

※第1火曜日の収集地区は、収集日が通常月とは変わっています。注意してください。

H29年1月の資源物の収集日 川北 1月11日(第2水曜日)
川南 1月25日(第4水曜日)

H29年1月の可燃粗大ごみの収集日 川北 1月4日(第1水曜日)
川南 1月18日(第3水曜日)

※年末の可燃ごみ収集は、12月27日(火)までです。可燃ごみの特別収集を12月29日(木)に月・木曜日収集地区、12月30日(金)に火・金曜日収集地区で実施します。1月の可燃ごみ収集は、5日(木)から収集します。

▶写真左から、
洋邦先生、大谷さん、
岡部奈緒美さん



10
1

大谷麻稀さん 国民体育大会出場!

10月1日から11日に「第71回国民体育大会（希望郷いわて国体）」が岩手県で開催され、柔道競技少年女子の部団体に埼玉県の代表として大谷麻稀さん（県立児玉高校3年・寄居中出身）が出場し、準優勝となりました。

大谷さんは「負けてばかりでメンバーに迷惑をかけてしまいましたが、決勝へ進むための代表選でなんとか勝つことができ、チームに貢献できたかなと思います。これからも頑張ります」と話してくれました。

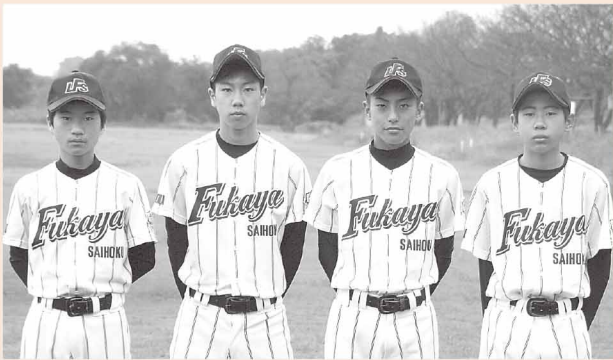

▲写真左から、神谷さん、半谷さん、志村さん、清水さん

10
9

深谷彩北リトルシニア 関東連盟秋季大会出場!

10月9日から11月6日に「2016関東連盟秋季大会ミスノ旗杯」が開催され、深谷彩北リトルシニアの一員として、寄居中の半谷和希さん（2年）、志村瞭さん（2年）、清水剣心さん（1年）、城南中の神谷征秀さん（2年）が出場しました。結果は、2回戦の調布リトルシニア戦で、惜しくも敗れてしまいました。

常木監督は「18年ぶりの秋季関東大会出場でしたが、緊張からか力を出し切ることができませんでした。しかし、この敗戦が来春の勝利につながるように、この冬に猛練習をしてリベンジしたいと思います」と話してくれました。



10
13

黒澤陸斗さん 走り高跳び県大会優勝!

埼玉県中学校新人体育大会兼県民総合体育大会の男子走り高跳びで、黒澤陸斗さん（男衾中2年）が1m78cmの記録で優勝しました。

「この大会は、絶対に優勝するという思いで臨みました。それは、通信、学総で、自分の力を発揮できなかったからです。その結果優勝できましたが、自己ベストには届かなかったので、来年の全国大会に向けて、日々練習に励みたいと思います」と話してくれた黒澤さんの目は、既に来年の全国大会へと向いていました。



10
23

開催しました! 健康まつり

町では、寄居薬剤師会のご協力のもと、保健福祉総合センター（ユウネス）で健康まつりを開催しました。体脂肪や血管年齢測定等の健康チェック、お薬相談のコーナーのほか、骨粗しょう症検診を同時開催しました。今年から埼玉よりい病院患者サポートセンター（看護師、理学療法士、管理栄養士）によるブースも設け、一人ひとりの健康づくりに役立てていただきました。

10
28

本間大介さん

日本陸上競技選手権リレー競技大会出場！

10月28日から30日に「第100回日本陸上競技選手権リレー競技大会」が神奈川県横浜日産スタジアムで開催され、本間大介さん（法政大3年・男衾中出身）が男子4×400mリレーに法政大のチームの一員として出場しました。

本間さんは「予選、決勝と2走を任せられ全力を出し切りました。結果は4位に終わり、表彰台を逃し大変悔しく思います。応援して下さった皆さんありがとうございました」と話してくれました。

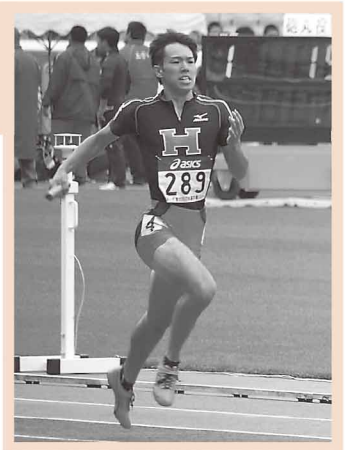

11
2

開催しました！

「ひとりぼっちをなくそうin寄居」

町では、精神障害者当事者、家族や支援者等の参加者が対等な立場で話を聞き合い共感し合うことで、地域での支え合いの輪を広げることを目的として「ひとりぼっちをなくそうin寄居」を開催しました。当日は、寄居町や近隣市町から70人が参加し、寄居・深谷地区精神保健福祉玉淀家族会によるオカリナ演奏の後、体験発表、グループワークを行い、地域で助け合って生活していくことについてみんなで話し合いました。



11
3

寄居の秋を満喫

町民ハイキング開催！

町体育協会（黛行雄会長）と町コミュニティ協議会（野口茂会長）共催の町民ハイキングが11月3日に行われました。

当日は、約130人の参加者が寄居運動公園を出発して、東國寺～増善寺～實聞寺～吉定寺～鉢形城公園のコースを巡りました。天候にも恵まれ、折原歴史かるた散歩道を、皆さん心地良い汗を流しながら歩きました。

参加者は「いつも、何気なく通り過ぎていた所の歴史を知ることができて、とても良かったです」と話してくれました。



11
4

開催しました！

中学生海外相互交流派遣事業帰国報告会

町では、今年の8月に中学生海外相互交流派遣事業に参加した生徒18人の「帰国報告会」を開催しました。事業の原資となる寄付をいただいた、オリックス資源循環株式会社の花井薫一社長をはじめ、教育委員や保護者等が参加し、生徒たちの発表を温かく見守りました。一人ひとりが、ホームステイや現地の方々との交流の様子や、体験したことをこれからどう生かしていきたいかなどを、写真を交えながら報告しました。

生徒たちの思いが込められた報告書は、生涯学習課と図書館で閲覧できますので、ぜひご覧ください。



実施しました！ 寄居町消防団消防特別点検



町では、10月30日に寄居町消防団消防特別点検を土グラウンドで実施しました。

青空のもと、消防団員の服装規律の点検から消防車両・機械器具の点検等を行い、消防ポンプ自動車操法では、各団員がきびきびとした動作で日ごろの訓練成果を発揮しました。

荒井郁男さん 埼玉県知事表彰！

写真左から、寄居薬剤師会・松本会長、荒井薬剤師、花輪町長



寄居薬剤師会の荒井郁男さん（中郷）が、長年の薬事に関する功労が認められ、10月26日にさいたま市で開催された第45回埼玉県薬事衛生大会で、埼玉県知事表彰を受賞されました。

開催されました！ 寄居秋まつり

11月5日と6日に、市街地通りで「寄居秋まつり」が開催されました。各町内から提灯で飾り付けされた7台の山車が曳き出され、祭囃子が奏でられました。山車の曳き回しは暗くなるまで行われ、提灯に明かりが灯された山車の姿は非常に幻想的でした。山車の曳き回しの他、鼓笛隊のパレードなどのさまざまなイベントが開催され、大いに盛り上がりました。

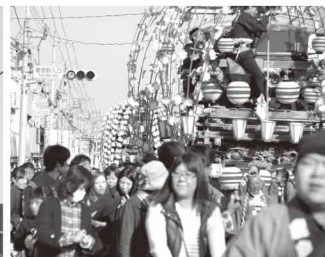
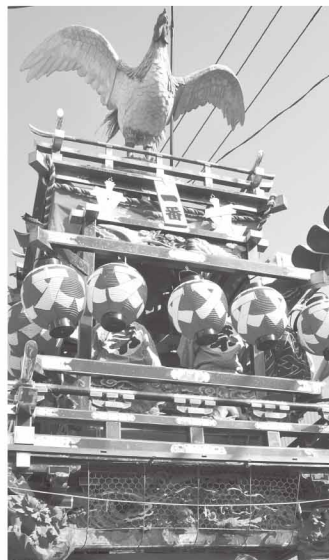

開催しました！ お月見の会



10月15日に、鉢形城公園でお月見の会を開催しました。

澄みきった夜空には美しい月が昇り、参加者は、生田流箏の会（奈良欣子代表）が奏でる箏の音色に耳を傾けながら、裏千家高橋宗房社中（高橋房子代表）による野点を楽しみました。参加者からは「本格的だ」、「楽しいひとときを過ごせました」との声が寄せられました。

会場で詠まれた句の一部をご紹介します。

古曲にも 似たり今宵の 十三夜（越生町 新井薫さん）
 城跡に 箏の音色や 月見会（寄居町 吉田宗功さん）
 遠き日の 母の温みや 月夜道（寄居町 皆川喜八さん）

寄居町から2工場が 「彩の国工場」に指定されました！

11月7日にさいたま市の知事公館で「彩の国工場」指定式および知事との交流会が開催されました。町内からは、彩の国資源循環工場内で廃蛍光管の回収・リサイクルを行う株式会社ウム・ヴェルト・ジャパン(小柳明雄代表)と、高性能樹脂エンジニアリングプラスチックを製造する東栄化学工業株式会社(福島淳代表)が新たに「彩の国工場」へ指定されました。

「彩の国工場」とは、技術力や環境面で優れている工場を知事が豊かな彩の国づくりの協力者(パートナー)として指定するもので、今年度は21工場が加わり、合計567工場となりました。

小柳さんは「彩の国資源循環工場内の一企業として、経営理念の一つである“循環型社会・環境を創造”し、今後も環境負荷の低減および地域に愛される工場づくりを目指していきます」、福島さんは「地域貢献活動や環境保全活動を通じて、企業市民として社会・環境に配慮した地域に親しみのある企業を目指していきます」と話してくれました。



▲小柳明雄代表(左)と上田知事(右)



▲福島淳代表(左)と上田知事(右)

実施しました！ 地域共助の防災体制づくり事業 避難所開設・運営訓練

町では、11月19日に防災活動に関する理解を深め、防災意識の高揚を図ることを目的に、役場で避難所開設・運営訓練を実施しました。

当日は、各区の自主防災組織等の方々や寄居警察署員、町職員が参加し、NPO法人日本防災士会の指導のもと、災害時に余儀なくされる避難所の開設および運営方法について学びました。

また、同日に寄居町コミュニティ協議会による地域共助の防災体制づくり事業として、防災炊出し訓練や東日本大震災の被災体験者による講演会も実施しました。



ご紹介します！ 日本美術展覧会入選作品

10月28日から12月4日に国立新美術館(東京都)で開催された「改組新第3回日本美術展覧会」に、寄居町から入選された方の作品とコメントをご紹介します。

「秋の風布川」村松泰弘さん(用土6区)

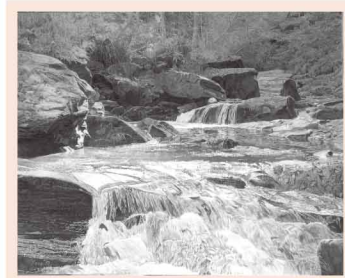

寄居青渉会で研鑽を積んでまいりました。定年後から本格的に公募展に挑戦しており、昨年の「日展」初入選に続き、今年も入選することができました。寄居の風布川を題材に、秋の風景を描きました。画材は透明水彩です。

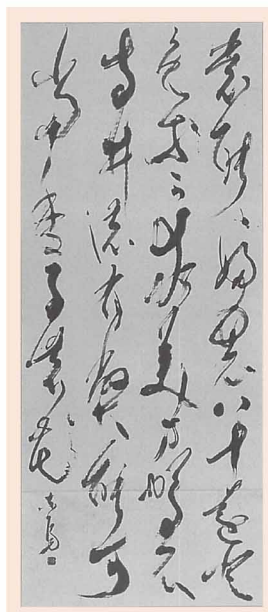

「万葉歌」 加藤東陽さん(常木)

今年(10月)は万葉集の中から、寄居の町花である堅香子(カタクリ)の歌を書きました。群生する中でそれぞれが凛として美しい花を、草書を多用して力強く書き進めてみました。(日展会友・入選16回)

蒙能能婦農 八十遠登免等可
寺井濃有弊能 可當香子農花
求美万駕不

11月12日、13日に寄居町産業文化祭、ふるさとの祭典市、クラシックカーパレードが開催されました。会場となった総合体育館・アタゴ記念館や市街地通りは、大勢の来場者でにぎわいました。

寄居町産業文化祭



ふるさとの祭典市



クラシックカーパレード



開催しました！ 第8回 寄居子ども 博士検定！

10月30日に、役場と男衾・用土の両コミュニティセンターで「第8回寄居子ども博士検定」を開催しました。町内の各小学校（4～6年生）から41人が参加し、寄居子ども博士を目指して熱心に取り組みました。

今回の検定では、1位の稲山巧さん（折原小4年）、2位の福田リカさん（折原小5年）が寄居子ども博士に認定されました。3位は守岩望結さん（桜沢小6年）、宮原瑞季さん（折原小6年）が表彰されました。博士の稲山さんは「寄居町の歴史や文化などを知ることができて良かったです。自分の住んでいる町の良さが分かりました」、福田さんは「昨年に引き続き2位を取れてうれしかったです。来年も受けて、1位を目指してがんばります」と話してくれました。



▲稲山巧さん (1位)



▲福田リカさん (2位)



▲守岩望結さん (3位)



▲宮原瑞季さん (3位)

実施しました！産業文化祭で啓発活動



人権擁護委員・行政相談委員・男女共同参画推進懇話会委員が、11月12日に開催された産業文化祭で啓発活動を行いました。当日は、来場された皆さんに啓発品を配布するとともに、人権意識を高めることの重要性や行政相談の積極的な活用について呼びかけました。

男女共同参画推進懇話会委員は、今年度から啓発活動を実施しています。町の男女共同参画推進プラン2010の基本理念「ひろげよう 男女の和 地域の話 寄居の輪」を目指して、男女共同参画の推進を明るく元気に呼びかけました。

町では、今後も人権擁護や町の相談体制、男女共同参画についての啓発活動を続けていきます。

林実希さん

防火ポスター作品入賞！



深谷市消防本部と深谷地区防火安全協会の主催で、寄居町・深谷市の小学生を対象に、防火ポスターの作品募集をしたところ、503点の優れた作品が寄せられました。

審査の結果、深谷地区防火安全協会会長賞に鉢形小4年の林実希さんの作品が選ばれました。入選以上の100作品については、12月14日から28日までアリオ深谷3階Lフォルテ図書館前ロビーで展示されます。

寄居中出身選手 高校スポーツで大活躍！



▲写真はいずれも、県大会準決勝の様相

寄居中出身の、福田野軌選手（流通経済大学付属柏高校2年（千葉県））がラグビーで、同じく寄居中出身の田島帆貴選手（正智深谷高校3年）がサッカーで、それぞれ全国大会出場を決めました。

ラグビーの“ハナソノ”とサッカーの“センシュケン”は、高校生にとっていずれも憧れの大会です。両選手は、年末から新年にかけて開催される全国大会に出場します。

全国大会でも頑張ってください！



農産物加工施設 (アグリ館)

指定管理者制度へ移行!



寄居町農産物加工施設 (アグリ館) が、指定管理者制度へ移行しました。アイル・コーポレーション株式会社が指定管理者となり、11月1日から貸し館事業を開始しました。

施設内には、製麺室、ジェラート加工室、菓子加工室、ジュース加工室があり、野菜や果物を自分で加工することができます。これまでの農産物加工施設は、施設内で加工した商品の販売が主でしたが、指定管理者制度への移行により、誰もが加工施設 (設備) を利用できるようになりました。

皆さんぜひご利用ください。

利用方法

利用日の前月の初日から3日前までに、使用料を添えて、里の駅アグリ館へ直接お申し込みください。

使用料

製麺室、ジェラート加工室、菓子加工室は、午前・午後各1,050円、全日2,100円
ジュース加工室は、午前・午後各1,500円、全日3,000円

所 在	寄居町大字折原1810番地2
開館時間	午前8時30分～午後5時15分
施設利用時間	午前 午前8時30分～午後0時30分 午後 午後1時～5時
休業日	月曜日 (祝日の場合はその翌日)、年末年始 (12月28日～翌1月3日)
問い合わせ	里の駅アグリ館 (☎577-3743)

親子 De 笑顔

子育て支援施設を利用された皆さんを中心に紹介しています。



村田 成代さん・篤哉くん (9カ月)

☺子育てのポリシー

一番は、何事もなく、元気に育ってくれればいいなと思います。そしてマナーがあり、人を思いやる、まっすぐな子になって欲しいと願い、子育てしていきたいと思っています。

☺お子さんが夢中になっていること

ここ一カ月で、ずり這いからははいはい、次につかまり立ちと目まぐるしく変わる成長を本人は楽しんでいるようです。今は、玄関で遊ぶことがマイブームのようで、ママは目が離せません。



山崎 由梨さん・蛍ちゃん (1歳4カ月)

☺子育てのポリシー

誰にでもあいさつがきちんとでき、思いやりが持てる子どもになってほしいと思っています。日々成長する姿に喜びを感じながら本人の気持ちを大切に受け止め、共感するようにしています。

☺お子さんが夢中になっていること

最近は歌や手遊びのお気に入りのフレーズを一人で口ずさんだり、一緒に歌ったりして楽しんでいます。おまもごとも大好きで、食べるまねをするたびに「おいし〜」と言って笑顔を見せてくれます。