

男衾中学校

よりい COLORS

第33回全国中学校駅伝大会に男衾中学校男子駅伝部が出場！

Jan. 2026

1

No.845

11月8日に、第93回埼玉県駅伝競走大会が熊谷スポーツ文化公園陸上競技場で開催され、男衾中学校男子駅伝部が、中学生男子の部で3年ぶり3度目の優勝を飾りました。男子駅伝部は11月30日の関東大会、12月14日の全国大会へ出場し、結果は12位、15位でした。駅伝部3年生の高橋遼河主将(全国大会第3区区間賞)は「一人一人が自分の力を出し切り、先輩方の伝統と思いの込められたすきを最高のメンバー全員でつなぐことができました。悔しい結果にはなりましたが、陸上競技を通して関わった全ての人に感謝したいです」と話してくれました。12月17日には町長への表敬訪問も行い、峯岸町長は「夢をかなえた皆さんは素晴らしい。仲間たちや後輩のいい見本になってほしい」とエールを送りました。



Contents/ 目次

- 2 新年のごあいさつ
- 4 リチウムイオン電池等の回収を開始します！
- 8 民生委員・児童委員・主任児童委員をご紹介します！
- 10 子育てサロン
- 12 おしらせ版
- 18 よりいトピックスー町の話題を写真で紹介ー

人生を楽しむ



寄居町長
峯岸 克明

新年明けましておめでとうございます。
町民の皆様には、健やかに新年をお迎えのこととお慶び申し上げます。

さて、今年の大きなテーマですが「人生を楽しむ」とさせていただきます。日本ではこれまで「頑張る」ことが重視されてきました。人生は甘くないのだから頑張らねばならない、仕事は報酬を得るのだから頑張らなくてはならない、競争に勝つためには人の2倍、3倍努力しなければ...など、など。もちろん、頑張ること、努力することは絶対必要ですが、もうワンランク上の成果を上げるためには、ここに「楽しむ」を加えることがとても大切です。

オリンピックやスポーツの国際大会を見るとよく分かりますが、かつての日本選手は日の丸を背負い、国の代表として結果を出さなければ国に帰れないという気持ちになるほど、自分自身を追い込んで試合に臨んでいました。始める前から大変なプレッシャーを自分自身にかけ、試合では実力を発揮できずに終わるという姿も少なくありませんでした。今はメンタルトレーニングが発達し、どうやったら本番で能力が十分発揮できるかが分かっています。そのおかげで、近年の日本選手の国際大会での活躍は目覚ましいものがあります。

これはスポーツの世界だけにとどまらず、仕事も人生も

同じであると思います。何もせずにじっとしているだけでは結果が出ませんが、つらいことを我慢しながら続けているだけでも良い結果にはつながりません。皆さんも好きなことをしている時は時間がたつのが早く、長時間やっていてもさほど疲れない、しかも結果や成果がついてくる。こんな経験をされたことがあるのではないかと思います。

人口減少、少子化、人生100年時代を迎えている日本において必要なことは、がむしゃらに頑張ることから一歩進んで、楽しくリラックスした中で各々の能力を最大限発揮しやすい社会、環境、組織をつくることであると思います。

「笑顔」と「明るい言葉」

特に、大人が「人生を楽しむ」こと。大人になると大変だ、ではなく、大人になるとこんなにも人生が楽しく豊かになるという姿を子どもに見せること。早く大人になりたい、早く自立したいという気持ちを子どもたちに持たせることこそ最高の教育の一つです。

「楽しむ」と言われてもどうしたらいいか分からない、という人にオススメなのが「笑顔」です。「笑う門には福来たる」ということわざがありますが、その意味は「良いことがあったから笑顔になる」ではなく「笑顔でいるから良いことが起こる」ということ。これは科学的にも証明されています。笑顔と前向きで明るい言葉を心がけている人の所に幸運がやってきます。小さな幸せと感謝の積み重ねが大きな幸せにつながります。

人生を楽しむ大人が増えることが、これからの日本の、そして寄居町の最大の「のびしろ」であり、あらゆる課題解決の重要なフアクターになると考えています。

結びに、令和8年も「可能性∞むげんだい」 笑顔満タンよりいまち」をどうぞよろしくお願いいたします。

力強く前進



寄居町議会議長
吉澤 康広

共に歩む一年

令和8年の干支は「午年」、馬の年です。馬は、古来より「進む力」「力強さ」を象徴するとされています。私たち議会も、この「進む力」を胸に、町民の皆様と共に歩んでいく決意を新たにしております。

議会の役割は、行政を監視することだけでなく、町民の声を反映させ、町の未来を共に築いていくことだと考えています。皆様と共に歩むことで、寄居町がよ

新年明けましておめでとうございます。
町民の皆様におかれましては、希望に満ちた新しい年を迎えられたことと、心よりお慶び申し上げます。また、日頃より町議会活動に温かいご支援とご協力を賜り、深く感謝申し上げます。

私は、昨年6月に埼玉県町村議会議長会の会長に就任し、新たな責任を担うこととなりました。この役割を通じて、寄居町をはじめとする町村の発展に貢献できるよう、県内町村議会との連携強化を図り、町民の皆様の声をしっかり反映させてまいります。

り一層活気に満ち、安心して暮らせる町になることを目指して、議会活動に取り組んでいきます。

地域の未来を築くために

寄居町議会は、町民の皆様一人一人の声を大切に、その意見を町の発展につなげるため、引き続き議会活動に全力で取り組んでまいります。

町の未来を築くためには、町民の皆様と一緒に力を合わせ、継続的に課題に取り組んでいくことが不可欠です。地域の課題として、防災対策や高齢化社会への対応、そして子育て支援など、解決すべき重要な問題が多くあります。これらの課題に取り組むためには、議会、行政、そして町民が丸となって共に解決策を模索し、実行に移していくことが最も重要です。議会は、常に町民目線を忘れず、実効性のある政策を提案し、町民の生活向上につながる施策を推進していく所存です。

結びに

町民の皆様におかれましては、力強く、前進し続ける年となることを心から願ひ、引き続き、皆様のご支援、ご理解を賜りますようお願い申し上げます。新年のごあいさつとさせていただきます。

回収開始日 1月19日(月)

回収可能なもの

リサイクルマークの記載がある

リチウムイオン電池・ニカド電池・ニッケル水素電池

※詳しくは一般社団法人JBRCホームページをご確認ください。



リチウムイオン電池



ニカド電池



ニッケル水素電池

リチウムイオン電池等の
回収を開始します！

町では、リチウムイオン電池等の可燃ごみへの混入による火災事故の防止やリサイクル推進のため、一般社団法人JBRCと連携し、リチウムイオン電池・ニカド電池・ニッケル水素電池等の小型充電式電池の回収を行います。

(一社)JBRC
ホームページ

回収できないもの

○膨張や液だれしているもの

○リサイクルマークの記載がないもの

○リサイクルマークの記載があっても電池の種類の記載がないもの

○一般社団法人JBRCの会員以外の企業が製造した電池

※会員企業については一般社団法人JBRCホームページをご確認ください。

回収場所 役場2階生活環境エコタウン課

※地域のごみ集積所には出さないでください。回収しません。

※端子が露出している場合は、必ずビニールテープで絶縁し、透明なビニール袋に入れてお持ちください。

実施期間 1月19日(月)～3月31日(火)

回収対象品目

リチウムイオン電池等内蔵の小型家電製品全般

電動工具、充電式掃除機、電動歯ブラシ、モバイルバッテリーなど

リチウムイオン電池等内蔵の
小型家電製品を回収します(実証試験)

町は県と共同で、県が行うリチウムイオン電池等からのレアメタル回収による循環型経済(サーキュラーエコノミー)の推進、およびごみ処理時の安全性確保のための実証試験を行います。実証試験の一環として、リチウムイオン電池等内蔵の小型家電製品を回収しますので、ご家庭に使用済みの回収対象品目がある場合は、この機会に出してください。

回収場所 役場2階生活環境エコタウン課

※地域のごみ集積所には出さないでください。回収しません。

※端子が露出している場合は、必ずビニールテープで絶縁し、透明なビニール袋に入れてお持ちください。

☎ 生活環境エコタウン課(☎ 581・2121内線221・222)

冬のエコライフDAY・WEEK
寄居

「冬のエコライフDAY・WEEK寄居」は、地球温暖化を防止するライフスタイルの実践に向けたきっかけづくりを行うためのキャンペーンです。専用のチェックシートを使用して、部屋を出る際の消灯や、暖房の適切な使用など環境に配慮した行動を実践することにより、それぞれの行動に応じた二酸化炭素の削減を確認することができます。

キャンペーンに参加し、ご自身のライフスタイルを見直すきっかけにしたいかがでしょうか。

▼実施期間／1月17日(土)～2月22日(日)

▼参加方法／インターネットによる参加となります。詳しくは、左記の2次元コードからアクセスしてください。また、町公式ホームページからもチェックシートのデータを手入力いただけます。なお、紙のチェックシートは生活環境エコタウン課でも配布します。

▼提出期間／1月17日(土)～2月23日(月・祝)

※紙のチェックシートで参加された場合は、期間内に生活環境エコタウン課へチェックシートをご提出ください。

▼その他／キャンペーンの結果は、3月下旬に町公式ホームページに掲載します。

問 生活環境エコタウン課

☎581・2121
内線223・224



町公式
ホームページ

来庁不要！

町民税・県民税(個人住民税)
電子申告開始のお知らせ

令和8年度申告分(令和7年中の収入に対する申告)から町民税・県民税(個人住民税)の電子申告ができるようになりました。スマートフォンまたはパソコンから、マイナンバーカードを利用して、eLTAX(エルタックス)のホームページ、マイナポータルおよび町公式ホームページを経由して個人住民税の申告が可能です。役場窓口へお越しいただくことなく、自宅等からインターネットを利用して24時間申告ができますので、ぜひご利用ください。

なお、所得税の申告をされた方は住民税の申告をしたと見なされますので個人住民税の申告は不要です。所得税の申告にはぜひ国税の電子申告システムe-Tax(イータックス)をご利用ください。

電子申告を行う上で必要なものなど、詳細についてはeLTAX(エルタックス)ホームページでご確認ください。

問 税務課 ☎581・2121 内線154
～156



eLTAX
(エルタックス)
ホームページ



e-Tax
(イータックス)
国税庁確定申告書等
作成コーナー

会計年度任用職員を
募集しています

町では、令和8年度の会計年度任用職員を募集しています。

会計年度任用職員とは、任期が最長1年間(4月1日～翌年3月31日)で任用される非常勤職員です。

募集案内や選考申込書は総務課で配布しているほか、町公式ホームページからも取得できます。

▼募集職種／一般事務、保育士、保健師、学習支援サポーター、その他

▼任用期間／令和8年4月～令和9年3月(最長1年間)

▼選考方法／書類選考、面接など

▼提出書類／選考申込書、資格職の場合は資格を確認できる書類の写し、障害者手帳等をお持ちの方は障害者手帳等の写し

▼提出期限／1月23日(金)

▼提出場所／総務課(役場3階)

※勤務条件(任用期間、勤務場所、報酬、手当等)は職種によって異なります。詳しくは募集案内、または町公式ホームページをご覧ください。

問 総務課 ☎581・2121 内線314



町公式
ホームページ

ありがとう善意の寄附

次の方々から寄附をいただきました。皆さんの善意に感謝し、ご報告します。

「子育て支援のため」

▼金61万9800円

〓明治安田生命保険相互会社

熊谷支社

支社長 青木 英貴様

「地域貢献のため」

▼充電式電動工具68台及び付属品31点
(685万9100円相当)

〓有限会社丹波屋

取締役会長 野口 一三夫様

「スポーツ振興のため」

▼金1万円

〓埼玉県ボールルームダンス連盟

会長 涌井 雅史様

▼金1万円

〓寄居町ダンス連盟

会長 本藤 良子様

「産業振興・企業誘致のため」

▼金10万円

〓関東盆栽組合

理事長 松本 俊一様

「学校教育のため」

▼「朝小ニュースあれこれ」1年分

及び専用掲示板一式

〓ジェイムズ株式会社

代表取締役 森田 淳一様

加入を受け付けます！市町村交通災害共済

市町村交通災害共済とは

皆さんに会費を納めていただき、交通事故により会員が死亡、またはけがをしたときに見舞金をお支払いする相互扶助制度です。



対象となる交通事故

○共済期間中に国内の道路上を走行中の自動車、バイク、自転車などによる接触、衝突、転落、横転等の交通事故や歩行中、これらの車両にはねられたり、ひかれたりした事故

○共済期間中に国内の踏切道における電車等との接触、衝突事故

対象とならない事故

●会員の故意または重大な過失による事故

●会員の無免許運転、飲酒運転等違法行為による事故

●不正に見舞金の請求をした場合

●地震、洪水、津波等の天災による事故

●電車、飛行機、船舶、ケーブルカー、ロープウェイ、リフト等の事故

●幼児用乗用具（玩具具）による自損事故

●歩行中の転倒事故

●バス等の乗降中における事故

●右記のほか交通事故以外の事故

●生活環境エコタウン課

☎581・2121内線221・222

加入受付場所・期間

○生活環境エコタウン課（役場2階）

↓2月2日（月）から受付（土・日曜日、祝日、年末年始を除く、午前8時30分～午後5時15分）

○郵便局 ↓2月2日（月）から12月末日まで随時受付（土・日曜日、祝日を除く）

介護保険要介護認定者の控除について

①おむつ代の医療費控除

『介護保険法』による要介護認定を受けておむつを使用されている方が、確定申告で医療費控除を受ける場合、医師が発行する「おむつ使用証明書」に代えて、1年目から保険者大里広域市町村圏組合が発行する「おむつ使用確認書」でも医療費控除の対象と認められます。なお、要介護認定の期間に係るおむつ代の医療費控除の対象となります。

▼対象要件／次の要件をすべて満たすこと

○要介護認定有効期間が令和7年中にあり、連続する要介護認定で6カ月以上の期間であること

○要介護認定のための主治医意見書で寝たきり状態にあり、失禁への対応としてのカテーテル使用、または尿失禁の発生もしくは発生可能性が確認できること

②障害者控除

65歳以上令和7年12月31日現在の要介護3～5の方、またはその方を扶養している親族の方は、障害者控除の適用を受けることができます。福祉課で発行する「障害者控除対象者認定書」を確定申告の際にご持参ください。

▼申請時に持参するもの／①、②共に被保険者証等本人確認ができるもの、印鑑（朱肉をつけて押すもの）

※申請から交付（発送）まで約1週間かかります。確定申告に必要な場合は早めの申請をお願いします。

●大里広域市町村圏組合介護保険課

☎501・1330

大里広域寄居介護保険事務所（福祉課内）☎581・2121内線123・124

②福祉課 ☎581・2121内線123・124



住民票等の第三者交付にかかる 本人通知制度をご存じですか

住民票の写しや戸籍謄本等が、本人の代理人や第三者の請求によって交付された場合に、あらかじめ登録された方にお知らせをする制度です（一部通知対象外の場合があります）。

虚偽やなりすましによる不正取得の早期発見や、不正請求の抑止につながります。

▼登録できる方／寄居町に住民登録している方、寄居町に本籍がある方等

▼申込場所／町民課

▼必要書類／本人通知制度事前登録申込書（申込窓口に備え付けてあるほか、町公式ホームページからも取得できます）、本人確認書類（運転免許証、マイナンバーカード等）

▼その他／第三者からの請求を拒否したり、交付の可否を確認したりする制度ではありません。なお、登録内容に変更があった場合には届出が必要です。詳しくはお問い合わせいただくか、町公式ホームページをご覧ください。

問町民課 ☎581・2121内線106

令和8・9年度小規模修繕 契約希望者登録の受付を 開始します！

この登録制度は、町が発注する小規模な修繕・工事の契約を希望する町内事業者を登録し、受注を拡大しようとするものです。申請には『建設業法』に基づく経営事項審査等が必要なく、簡単な手続きで登録できます。

▼対象／町内に住所を有する個人、町内に主たる営業所を有する法人
※現在、登録されている事業者は登録延長届出書兼町税納税状況等照会同意書を提出することで延長可能です。

※寄居町建設工事請負等競争入札参加資格者名簿（建設工事）に登録されている場合は登録できません。

▼資格有効期間／令和8年4月1日～令和10年3月31日（2年間）

▼受付期間／1月19日（月）～2月20日（金）（土・日曜日、祝日を除く）

午前8時30分～午後5時15分
※正午～午後1時を除く

▼受付場所／企画財政課（役場3階）

▼申請方法／企画財政課に備え付けてある「申請案内」により申請書を作成し、必要書類を添付して同課へ持参、または郵送してください。「申請案内」は町公式ホームページからも取得できます。

問企画財政課

☎581・2121内線322・324

大里広域市町村圏組合 介護保険特別会計決算のお知らせ

令和6年度大里広域市町村圏組合介護保険特別会計の決算について、主な内容をお知らせします。

歳入総額は351億4,752万2,543円で、対前年度比2.89%増、歳出総額は343億9,625万1,845円で、対前年度比3.66%増となりました。なお、令和6年度の歳入歳出差引額は7億5,127万698円です。

■歳入

歳入項目	歳入額
第1号被保険者保険料	81億1,450万1,802円
市町負担金	52億5,611万1,681円
国庫支出金	68億6,841万9,475円
支払基金交付金	87億7,594万7,530円
県支出金	48億1,451万4,638円
その他	13億6,852万7,417円
合 計	351億4,752万2,543円

■歳出

歳出項目	歳出額
総務費	5億7,432万3,362円
居宅介護サービス費等	163億4,840万4,491円
施設介護サービス費	99億9,695万1,038円
地域密着型介護サービス費等	37億2,034万4,323円
高額介護サービス等費	7億4,419万5,639円
高額医療合算介護サービス等費	7,721万8,129円
特定入所者介護サービス等費	6億4,128万8,697円
審査支払手数料	1,955万6,160円
地域支援事業費	11億4,933万2,052円
その他	11億4,294万7,954円
合 計	343億9,625万1,845円

問大里広域市町村圏組合介護保険課 ☎501・1330

コンビニ交付サービスの 手数料が変わります！

町では、寄居町合併70周年記念事業の一環として、証明書コンビニ交付サービスの発行手数料の一部を期間限定で70円に減額していましたが、記念事業の終了に併せて、減額期間が終了し料金が変わりますのでお知らせします。

▶変更日／2月11日（水・祝）

▶場所／全国のコンビニエンスストア等でマルチコピー機を設置している店舗

■対象となる証明書、手数料等

対象となる証明書等	コンビニ交付手数料（1通）	
	現行	2月11日（水・祝）～
住民票の写し	70円	150円
印鑑登録証明書		
所得証明書		
町県民税課税台帳記載事項証明書		

問企画財政課 ☎581・2121内線464

実施します！ 小学校入学説明会

今年4月に小学校に入学するお子さんの保護者を対象に、入学説明会を実施します。該当する保護者の方には、各学校から通知が送付されますので、忘れずにご出席ください。

■入学説明会

学校名	月日(曜日)	受付時間	電話番号
寄居小学校	1月30日(金)	13:30～13:45	☎581・0102
桜沢小学校	1月30日(金)	13:15～13:30	☎581・0131
用土小学校	2月 4日(水)	13:30～13:45	☎584・2004
折原小学校	1月23日(金)	13:15～13:30	☎581・0328
鉢形小学校	1月30日(金)	13:30～13:40	☎581・3300
男衾小学校	2月 3日(火)	8:40～9:00	☎582・0037

※中学校の入学説明会は、本誌12月号をご覧ください(寄居中学校は実施済)。

関各小学校



子育て世帯向け 医療費助成制度について

① こども医療費給付事業

町では、子どもが必要とする医療を受けやすくするため、町内に住所がある、18歳に達する日以降の最初の3月31日までの子どもの医療費等を支給しています。

② ひとり親家庭等医療費給付事業

町では、ひとり親家庭や、父または母に一定の障害がある家庭等の子どもと保護者を対象に、医療費等を支給しています。

※①、②共に支給を受けるためには、あらかじめ受給資格の登録が必要です。

受給内容変更に伴う届出・医療費の適正化にご協力ください

○加入している健康保険・住所や氏名の変更等、登録内容に変更があった場合は、届出が必要です。

○緊急時以外は、平日の診療時間内に受診しましょう。

○保育所(園)・学校(幼稚園)管理下におけるけが等で、日本スポーツ振興センターの災害共済給付制度の対象となる場合や、ほかの公費負担医療制度から支給される医療費については、対象外です。

○ジェネリック医薬品の使用について、医師や薬剤師に相談してみよう。

関子育て支援課

☎581・2121内線204

民生委員・児童委員・主任児童委員をご紹介します！

町内各地区で地域福祉の向上にご尽力いただく、民生委員・児童委員、主任児童委員の皆さんが、令和7年12月1日付けで、厚生労働大臣および埼玉県知事から新たに委嘱となりましたのでご紹介いたします。任期は令和10年11月30日までの3年間です。(敬称略)

関福祉課

☎581・2121内線122

担当区域		氏名
市街地	本町	大谷 優子
	中町(駅北)	湯本 けい子
	中町(駅南)	酒井 尚子
	武町	大田 幸子
	茅町	大久保 里菜
	花町	新荻 繁晴
	六供	村田 弘子
	常木(西支部)	荻野 貴代
	常木(中支部)	船本 修
	常木(東支部)	上原 敦子
西部	菅原	茂木 伸一
	本宿	田島 忠昭
	末野2区	飯塚 洋子
	末野3区	新妻 辰夫
	末野4区	野沢 俊子
	金尾	雨宮 恵子
	風布	坂本 豊子
	本村(東)	堀越 正志
	本村(西)	田島 雅子
	岩崎	柴崎 美智子
桜沢	中小前田	内田 清文
	山崎(東)	坂本 玉江
	山崎(西)	末定
	南飯塚	田中 栄子
	上組	保泉 弘

主任児童委員(寄居)	主任児童委員(城南)	主任児童委員(男衾)	用土		男衾																鉢形					折原																				
			用土11区	用土10・12区	用土8・9区	用土7区	用土6区(南)	用土6区(北)	用土5区	用土3・4区	用土1・2区	鷹ノ巣・西古里	今市	牟礼	塚田	赤浜4区	赤浜3区	赤浜2区	赤浜1区	上郷北2	上郷北1	上郷南2	上郷南1	中郷	谷津蔵田	伊勢原	塚越2	塚越1	下郷	小園	保田原	三ヶ山	露梨子	立ヶ瀬	上の原(西部)	上の原(東部)	関山	内宿	上の町	木持	五ノ坪	山居板谷	平倉	三品	立原	上平下小路
未定	佐藤恵子	長谷川弘幸	山本明	鈴木加代子	岡本雅子	松本優子	綱島菊代	池田勝	未定	渡邊和子	吉田徳子	吉田豊	福島江利子	大久保彰男	秋山雅成	坂本良二	飯島伸子	笠原公雄	秋山幸一	佐藤栄子	杉山則子	新井宏省	持田淳子	金子健	嶋田春美	山崎健一	上田清美	長谷部潔	原口澄子	村田伊織	戸澤寿夫	坂本広子	野邊きよみ	野牛明子	鳥塚和枝	齋藤浩史	岡野浩史	横田啓子	加藤英男	山口守	上野聖展	田中瑞生	松崎波留美	神田清美	向井俊江	相馬かよ子



みんな健康！
元気・いきいき寄居町！

健康ひろば

開催します！ つながりサポーター養成講座

孤独・孤立の問題について知識を身に付け、身の回りの人に関心を持ち、できる範囲で困っている人をサポートする「つながりサポーター」の養成講座を開催します。

▼日時／2月5日(木)午後1時30分～3時30分

▼場所／保健福祉総合センター(ユウネス)2階会議室

▼対象／町民の方

▼持ち物／筆記用具

▼費用／無料

▼申し込み／1月29日(木)までに電子申請・届出サービスまたは電話で寄居町総合相談支援センター

(寄居町社会福祉協議会内 ☎501・7027)へお申し込みください。

▼その他／本事業は、内閣府孤独・孤立対策推進室からの受託事業として株式会社野村総合研究所が実施します。

問 健康づくり課

(☎581・2121内線213・216)



電子申請・届出サービス

慢性閉塞性肺疾患(COPD)に 気を付けましょう！

慢性閉塞性肺疾患(COPD)は、主にたばこの煙のほか、有害物質を長年吸い込むことなどが原因で肺の空気の通りが悪くなり、息切れ、せき、たんなどの症状を引き起こす病気です。進行すると少し動いただけでも息切れをするようになり、さらに進行すると呼吸不全や心不全を起す可能性もあります。日本では、40歳以上の約12人に1人、推定で530万人以上がCOPDの患者であると考えられています。実際に医療機関に受診している人は約38万人です。ゆっくりと進行するため、自分では気付きにくく、多くの方が診断や治療を受けていないのが現状です。特に40歳以上の喫煙歴のある方で、次のような症状のある方は、早めにかかりつけ医や呼吸器内科へご相談ください。

○階段や坂道の上下下りで息切れする。

○せきやたんが出る。

○風邪が長引いたり、繰り返したりする。

○呼吸のたびにゼーゼー、ヒューヒューという音がする。

問 健康づくり課

(☎581・2121内線214・217)

▼より詳しい情報は
こちらから



(一社)GOLD日本委員会
ホームページ

2月の保健事業

問 健康づくり課(☎581・2121内線214・216)

こころの健康相談 要事前予約

日時	10日(火)10:00～11:00
場所	役場2階 健康づくり課
対象	こころの健康について悩みをお持ちの方、その家族および関係者

ふるさと健康体操

生活習慣病予防
軽運動教室

日	5日、19日 (各木曜日)	日	9日、23日 (各月曜日)
時間	10:00～11:00	時間	13:30～14:30
場所	勤労福祉センター (よりい会館) 3階スポーツ レクリエーション室	場所	男衾 コミュニティセンター 多目的ホール

持ち物 運動しやすい服装、水分補給ができるもの、上履き
※全日、自主活動日となります。

2月の子育てサロン

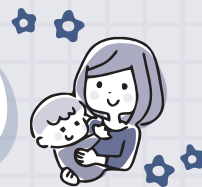

寄居／男衾

場 場所 対 対象 定 定員 持 持ち物 内 内容 費 費用 申 申し込み 他 その他 問 問い合わせ

子育て支援センターに遊びに来ませんか？



知っておきたい応急手当講座の様子

子育て支援センターとは、子育て家庭の親子を対象に、親子同士が交流でき、お子さんと遊べる施設です。寄居町立の子育て支援センターは、寄居保育所、男衾保育所内に併設され、保育士に子育ての相談をしたり、楽しいイベントに参加したりすることができます。

寄居子育て支援センター

場 寄居1333-5(寄居保育所内) 問 ☎581・4165
※日・月曜日、祝日は休みです。

男衾子育て支援センター

場 富田152-14(男衾保育所内) 問 ☎579・5930
※土・日曜日、祝日は休みです。

日時／事業名	内容
2月7日(土) 10:30～11:45 要予約 「知っておきたい応急手当」	場 寄居保育所遊戯室(託児は子育て支援センター) 対 町内在住の就学前のお子さんとその保護者 定 15組程度(申込順) 申 2月6日(金)までに各子育て支援センターへ。

事業名	時間	備考
寄居 育児相談 男衾	午前の部 9:00～12:00 午後の部 13:00～16:00	※Zoomを利用したオンライン育児相談も実施しています。 詳細は各子育て支援センターへお問い合わせください。
寄居 つぼみのつどい	10:00～11:30 要予約	町内在住で、2月中に1歳になるお子さんを対象に、お誕生会を行います。
寄居 あかちゃんサロン 男衾	13:00～15:00	1歳未満のお子さんを対象にセンターを開放します。
寄居 よりっこサロン 男衾	午前の部 9:30～11:00 午後の部 13:00～15:00	就学前のお子さんを対象にセンターを開放します。 月曜日(男衾)、火曜日(寄居)は身体測定を行います。
寄居 ほかほかクラブ 男衾	10:00～11:30 要予約	季節に合わせた制作や天気の良い日は戶外遊びを行います。 また、2月中に誕生日や生後半年を迎えるお子さんには、誕生会(寄居)やハーフバースデー(男衾)を行います。 対 0歳～就学前
寄居 サークル活動 男衾	9:30～11:00	サークルの支援・育成を行います。 対 サークルメンバー
男衾 おやつ体験	15:15～15:45 要予約 (あかちゃんサロンの後)	対 町内在住の離乳食後期のお子さんとその保護者 定 4組(申込順) 費 親子2人で100円 申 2月2日(月)～16日(月)に男衾子育て支援センターへ。
寄居 給食体験	10:00～12:00 要予約	対 町内在住の離乳食完了のお子さんとその保護者 定 4組(申込順) 費 親子2人で600円 申 2月3日(火)～25日(水)に寄居子育て支援センターへ。

2月の
支援センター
カレンダー
はこちら

寄居



男衾



寄居若竹子育て支援センター

問 寄居のこキッズ保育園(露梨子411-1(寄居若竹幼稚園南)、☎581・0885)
※来園での子育て相談は、事前に電話でお申し込みください。

事業名	日時	備考
ひろば開放日 (0歳～就園前の乳幼児)	火～木曜日 ① 9:30～11:10 ② 11:10～12:50 ③ 12:50～14:30	当日9:30までに電話でお申し込みください。 定 各15組
英語で遊ぼう!	水曜日 9:30～11:10	ネイティブイングリッシュに触れることができます。
ひなまつり制作	2月10日(火)・ 12日(水)	9:30～11:10 ひなまつりの制作をします。
のこのこクラブ 「リトミック」	2月16日(月)	10:15～12:00 (受付10:00～10:15) 定 15組 申 事前に電話で寄居のこキッズ保育園へ。 ※ホームページからも申し込みできます(24時間受付)。
お誕生日会	2月26日(水)	9:30～11:10 手作りお誕生日カードプレゼント。身体測定。

ゆずの木ひろば

問 ゆずの木保育園(秋山66、☎581・4932) ※印は当日9:00までに電話でお申し込みください。

事業名	日時	備考
ひろば開放日(0歳～就学前の乳幼児)※	月・木・金曜日、第1・3土曜日	9:00～14:00 園庭を開放します。
あかちゃんひろば※	月曜日	9:00～11:00 赤ちゃん体操やふれあい遊びを行います。
ゆずっこひろば※	木曜日	9:00～11:00 在園児とのリズム遊び、砂場遊び、散歩など。
子育て相談	金曜日	9:30～14:00 電話相談可。
給食体験(有料)	2月19日(水)	9:30～11:00 事前予約制。 定 3組(申込順)
おはなし会※	2月19日(水)	10:00～10:20 絵本・紙芝居の読み聞かせ。

いずみ保育園子育て支援センター

問 いずみ保育園(保田原147-1、☎581・6697)
※事前に電話でお申し込みください。

事業名	日時	備考
開放日 (0歳～就学前の乳幼児)	火～木曜日 8:00～13:00	園庭開放、親子遊び、在園児とのふれあいや制作など。
育児なんでも相談	月～金曜日 9:30～12:00	電話相談可。
身体測定	2月16日(月) 10:00～11:00	身体測定を行います。手作りアンパンマンカードプレゼント。
お誕生会	2月25日(水) 10:00～11:00	お誕生日カードプレゼント。

こぶし保育園子育て支援センター

問 こぶし保育園(藤田235、☎581・3612)

事業名	日時	備考
遊ぼう会	火～木曜日 9:00～14:00	
子育て相談	月～金曜日 9:00～15:00	電話相談可。
絵本読み聞かせ	第2・4木曜日 10:00～11:00	
ひなまつり制作	火～木曜日 10:00～12:00	ひなまつりの制作をします。 要予約。
栄養指導・給食試食会	2月25日(水) 10:30～12:00	要予約。

玉淀園

問 玉淀園
(折原1785-1、☎581・0203)
※来園での子育て相談は、
事前に電話でお申し込みください。

事業名/日時	備考
子育て相談 365日(無休) 8:30～17:30	乳幼児の養育に関する相談を、専門の相談員が対応します。
ショートステイ	次子出産、病人の付き添い、保護者の入院等で家庭での養育が困難な場合、0歳～3歳の乳幼児を昼夜通して預かりします。 申 子育て支援課(☎581・2121内線203)

助産師による 個別マタニティレッスン

日 2月16日(月)
①13:30～、②14:45～
場 役場2階すくすくテラス
対 町内在住の妊婦とその家族
定 各回とも1組(申込順)
内 1時間程度の個別の母親(両親)学級
申 問 事前にすくすくテラス(☎580・4040)へ。

1月の 保育料納期限

納付書・
口座振替共通
2月2日(月)

問 子育て支援課
(☎581・2121内線201)



おしらせ



1月の納期

▶国民健康保険税

第7期

納期限 **2月2日(月)**

納期限内の納付をお願いします。

※地方税統一QRコードが印字された納付書は「地方税お支払いサイト」からも納付できます。

※バーコードが印字された納付書は、コンビニエンスストアやスマートフォン決済アプリでも納付できます。

※町税の納付は、安心・便利な口座振替をご利用ください。

☎税務課(☎内線151・152)

※QRコードは(株)デンソーウェブの登録商標です。

県内市町村専門職
オンライン業務説明会

彩の国さいたま人づくり広域連合では、より多くの方に市町村の専門職の仕事を知っていただくことを目的に「埼玉県内市町村専門職オンライン業務説明会」を開催します。各市町村の専門職(保健師、社会福祉士、土木職、建築職)として働く現役職員が、仕事紹介や体験等についてパネルディスカッションをします。また、チャットで現役職員に直接質問もできます。

日 2月25日(水)午後2時30分～5時
場 Zoomによるオンライン開催

申 2月23日(月・祝)までに、広域連合ホームページ「SAITAMA市町村職員採用NAVI」からお申し込みください。

☎ 048・664・6684

実施します！
税理士による確定申告無料相談

日 2月2日(月)～13日(金)

※土・日曜日、祝日を除く

対 ①給与所得者および年金受給者で、収入金額が600万円以下の方、②医療費控除を受けようとしている方、③年の途中で退職、または就職等により年末調整を受けていない方

費 無料

申 問 事前に関東信越税理士会熊谷支部(☎048・521・3312)、またはお近くの税理士事務所へ(相談の希望日をご連絡ください)。

事業主の皆さんへ
労働保険料納期限のお知らせ

労働保険料(労災保険・雇用保険)の第3期分の納期限は2月2日(月)です。納付書は、納期限の10日前ごろに該当事業所へ郵送します。

また、保険料の納付は口座振替が便利です。口座振替の申し込み手続きについては厚生労働省、または埼玉労働局のホームページをご覧ください。

☎ 048・600・6203

熊谷税務署からのお知らせ

●税務署代表電話の新たな音声ガイダンスについて

問い合わせ等の内容に応じて、担当部門に電話が直接つながるようにする取り組みを実施しています。なお、国税に関する相談は、国税庁ホームページ(チャットボット、タックスアンサー等)をご利用ください。また、職員に直接相談したい場合は、国税相談専用ダイヤル(☎0570・00・5901)へお問い合わせください。

☎ 熊谷税務署(☎048・521・2905)※自動音声案内で2番を選択

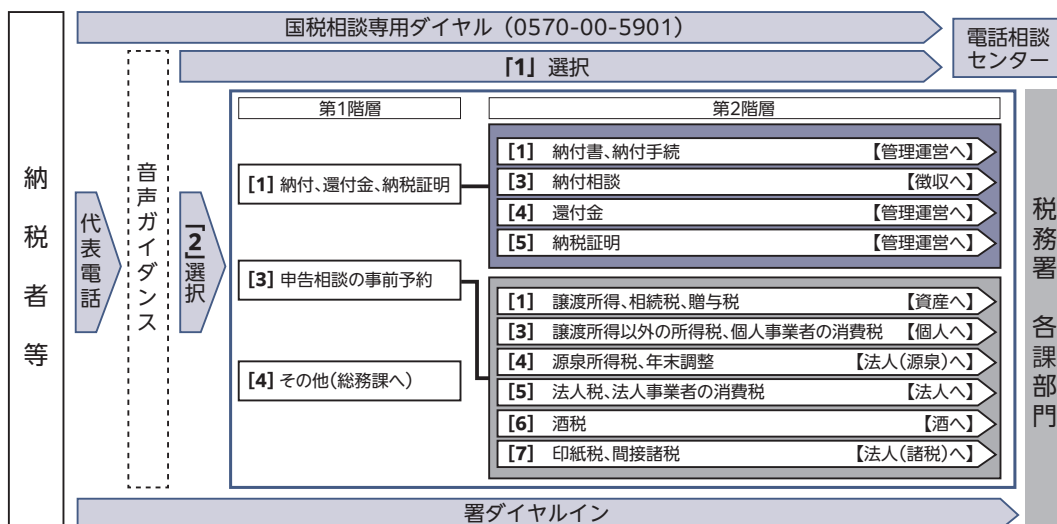

彩の国資源循環工場内の煙突から出ている 白煙(水蒸気)について

ごみ焼却施設では、焼却炉内の温度を高く保ち完全燃焼させたり、排ガスに含まれる細かい粒子や有害物質を捕集する集じん装置により、煙の発生を抑えたりする仕組みになっています。

彩の国資源循環工場内の事業所で見られる白い煙は、ごみに含まれる水分が焼却時の熱により水蒸気となって煙突から出た後、外気で冷却されて水滴となります。白くはつきりと見えますが水蒸気なので安全です。

※彩の国資源循環工場とは、三ヶ山地内の環境循環型モデル施設
のことで、再資源化施設8社、製造施設4社が操業しています。

問生活環境エコタウン課(☎内線223・224)



かかりつけ歯科医を持っていますか？

「むし歯」と「歯周病」は、歯を失う2大原因であり、中でも歯周病は、糖尿病や心臓病などの生活習慣病に悪影響を及ぼすともいわれています。日頃からお口の中の気になることを相談できる「かかりつけ歯科医」を持ちましょう。

かかりつけ歯科医を持つメリット

- 治療法などを分かりやすく説明し、相談に応じてくれます。
- 歯石除去・予防のための歯みがき指導等が受けられます。
- ライフステージに応じたお口の健康管理をしてくれます。
- かかりつけ歯科医で治療が難しい場合、専門の歯科医療機関を紹介してくれます。

歯の痛みや歯茎の腫れなど、症状が出たときにはすでに歯周病が進行していることもあります。緊急時に備えて日頃から診療時間等を確認しておきましょう。

問 健康づくり課(☎内線212・217)

水道の凍結にご注意を！

毎日の生活に欠かすことのできない水道は、寒さが大敵です。トラブルなく水道をお使いいただくために、次のことに注意しましょう。

凍結しやすい水道管・水道メーターは？

- 水道管が露出している。
- 家の北側や日の当たらない場所にある。
- 強風の当たる場所にある。

凍結予防は？

屋外の水道管には、保温材や毛布・布切れなどで蛇口の上まで包み込んだ後に、ビニールなどをかぶせて濡れないようにします。水道メーターは、ボックスの中に発泡スチロールなどの保温材を詰めて防寒します。

凍結してしまったら？

蛇口や水道管が凍結してしまったら、タオル等を巻きつけてゆっくりとぬるま湯をかけます。熱湯をかけると水道管が破損する危険性があります。

凍結で破損してしまったら？

水道メーターが凍結し破損してしまった場合は上下水道課へ、メーター器から家側の水道管等の破損については町指定給水装置工事事業者(水道工事店)へ修理の依頼をしてください。

※町指定給水装置工事事業者(水道工事店)は町公式ホームページで公開しています。

他水道メーターは定期的に検針するため、常に見やすい状態にしておいてください。長期間、家を留守にする場合は、メーターボックス内の止水栓を閉めてから水抜きをするようにしてください。

問上下水道課(☎内線269)



**ご協力をお願いします！
全血献血(400ml・200ml)**

医療に必要な血液製剤を確保するため、献血にご協力をお願いします。役場での献血は1月20日(火)に実施します。

日 1月20日(火)午前9時30分～11時45分、午後1時～4時

場 役場庁舎1階ロビー

持 献血カード、初めての方は本人確認ができるもの

問 健康づくり課 ☎内線214

**除雪作業へのご理解とご協力を
お願いします**

町では、安全・安心で円滑な道路交通を確保するため、除雪作業に取り組みます。除雪作業は、積雪がおおむね10センチメートルに達したときに、交通量の多い幹線道路を優先して実施します。町道の総延長は約750キロメートルに上るため、生活道路等の狭い道路や歩道の除雪を町がすべて行うことは困難です。除雪作業には、地域ぐるみの参加が不可欠であり、皆さん一人一人の協力によって、除雪の効果がさらに上がります。除雪作業へのご理解とご協力をお願いします。

問 まちづくり整備課 ☎内線236

1月10日は110番の日

110番は事件・事故の「緊急通報」専用です

埼玉県警に寄せられる110番通報は、1日約2000件で、そのうち緊急性のないものが、およそ2割を占めています。110番は、警察官に今すぐ現場に駆け付けてほしい場合に利用する緊急通報の専用電話です。110番通報の適切な利用に、皆さんのご理解とご協力をお願いします。

110番通報する際の6つのポイント

①事件なのか事故なのかを伝える
②いつ発生したのかを伝える(○分前、たった今等)

③場所を伝える(参考となるお店の看板や電柱等の表記を正確に)

④犯人を見たかどうかを伝える(逃走方法や逃走方向、車両のナンバーなど手掛かり等も)

⑤現場の状況を伝える(バイクと歩行者の事故、バッグをひったくられた等)

⑥通報者の連絡先を伝える

緊急性のない相談等は…

●けいさつ総合相談センター
(☎#9110)

※ダイヤル回線および一部のIP電話は☎048・822・9110へ。

生活の安全に関するさまざまな悩み事や、警察への要望などを受け付けています。

問 寄居警察署地域課

(☎581・0110)

募集



募集します！

自衛官候補生・予備自衛官補

自衛官候補生採用試験

受付期間／年間を通じて行っています。

☎日本国籍を有する18歳以上33歳未満の方採用予定月の1日現在

試験日／受付時にお知らせします。

第1回予備自衛官補採用試験(一般)

受付期間／4月上旬予定

☎18歳以上52歳未満の方(採用予定月の1日現在)

試験日／4月中旬予定

第1回予備自衛官補採用試験(技能)

受付期間／4月上旬予定

☎18歳以上55歳未満の国家免許資格保有者(保有資格により年齢上限差異あり)

試験日／4月中旬予定

他期日等が変更になる場合がありますので、詳しくはお問い合わせください。

問 自衛隊埼玉地方協力本部秩父地域事務所 ☎0494・22・6157

催し



令和7年度第2回ACP(人生会議)普及啓発講演会を開催します！

人生の最期について考えてみませんか？

ACP(アドバンス・ケア・プランニング 人生会議)とは、もしものときに備えて、どのような医療やケアを望むか、前もって考え、家族や医療・介護関係者と一緒に話し合うことです。

町では、町内の医師を講師に招き、ACPの考え方や「意思表示シート」の記入の仕方など、参加者の実例に即した講演会を開催します。

日 2月19日(木)午後1時30分～3時
(受付1時10分)

場 中央公民館1階集會室

☎町内在住の方とそのご家族

定 50人(申込順)

講師／くじらおかハートクリニック院長・

鯨岡大輔氏

費 無料

問 1月16日(金)から、電話で福祉課
(☎内線123・124)へ。

ご活用ください！

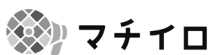

広報よりいや寄居議会だよりがスマホで読める！寄居町をもっと身近に感じるアプリ「マチイロ」をご活用ください。最新号はもちろん、バックナンバーも閲覧できます。



左のコードからダウンロード！

問 プロモーション戦略課
☎内線452

お出かけください！ オレンジカフェ(認知症カフェ)

オレンジカフェ(認知症カフェ)とは、認知症の方やそのご家族、地域の方など、誰でも参加できる「集いの場」です。情報交換やレクリエーション等、ほっと一息つく場としてぜひお気軽にご参加ください。

お城deカフェ

日 1月15日(木)午後1時30分～3時

場 男衾コミュニティセンター会議室A・B

申 不要

問 大里広域地域包括支援センター寄居町社会福祉協議会(☎581・8548)

カフェよりいい処(要予約)

日 1月27日(火)午後1時30分～3時

場 特別養護老人ホームよりい1階地域交流室(用土1331)

定 30人(申込順)

持 上履き

他 車でお越しの方は、ようど保育園駐車場をご利用ください。

申 問事前に大里広域地域包括支援センター埼玉よりい病院(☎584・0006)へ。

共同

費 1人100円

他 会場写真撮影を行うことがあります。また、撮影した写真を広報誌等に掲載させていただく場合があります。

お気軽にご参加ください！ 在宅介護者おしゃべりサロン

相談機関の職員を交えて介護について話し合うサロンです。ご自身の介護での悩みや経験が、ほかの方へのアドバイスにもなります。

日 ①1月16日(金)②2月10日(火)

各日午前10時～正午

場 ①かわせみ荘1階教養娯楽室

②無腸庵

対 在宅で家族を介護している方や過去に介護をしたことがある方

内 介護の悩みの相談やおしゃべりなど

申 不要

問 大里広域地域包括支援センター寄居町社会福祉協議会(☎581・8548)

講座



開催します！

就職支援セミナー

町では、ハローワーク熊谷と共催で就職支援セミナーを開催します。

日 2月9日(月)午後2時～3時30分

場 役場7階研修・相談室B

対 就職を希望する方

定 20人(申込順)

内 「好印象を与える面接マナーについて」をテーマにセミナーを行います。

費 無料

申 問 1月13日(火)から、よりいジョブセンター(☎586・1331)へ。

ご参加ください！ 認知症ケア講座

町では、認知症地域支援推進員を配置し、認知症についての正しい知識の普及活動を行っています。一緒に認知症について学んでみませんか。

日 2月26日(木)午後2時～3時30分

場 保健福祉総合センター(ユウネス)2階大会議室

対 認知症の方の家族、認知症に関心のある方等

定 30人程度(申込順)

持 筆記用具

内 認知症の方とのかかわり方について学びます。

講師／認知症疾患医療センター西熊谷病院・大森毅氏

費 無料

申 問 1月13日(火)～2月13日(金)に、大里広域地域包括支援センター埼玉よりい病院(☎584・0062)へ。

※受付時間は平日午前9時～午後5時

随時情報発信中！

寄居町公式SNS

Facebook



Instagram



YouTube



note



好評
配信中！

風雲 Yotte GO! 謎解き寄居町

△ 鉢形城攻防戦 △

アプリ内の武将が出題するクイズに正解した先着400の方に、寄居町地域通貨Yori-Ca1,000ポイントをプレゼントするキャンペーンを開催しています。この機会にアプリをダウンロードして寄居町を散策しましょう！キャンペーンの詳細は町公式ホームページをご覧ください。

ヨリカ
Yori-Ca

1,000ポイント
プレゼントキャンペーン
開催中！



町公式
ホームページ

今すぐダウンロード！



iPhone版



Android版

法律相談

要予約

弁護士

法律的な問題や疑問

相談日 9日(月)、26日(木)

時間 10:00～15:00
(12～13時除く)

場所 役場 3 階委員会室

予約 1月20日(火)から
相談日前日まで

問 人権推進課 ☎内線 252)

心配ごと相談

要予約

心配ごと相談員 / 行政相談委員 / 人権擁護委員

心配ごとや行政相談、人権相談

相談日 19日(木)

時間 9:00～12:00

場所 役場 4 階会議室

予約 1月13日(火)から
相談日前日まで

問 人権推進課 ☎内線 252)

隣保館生活相談

要予約

隣保館職員

心配ごとや就業相談等

相談日 5日(木)

時間 10:00～15:00
(12～13時除く)

場所 かわせみ荘内

問 隣保館
☎581・3861)

職業相談

働きたい皆さんを応援します！

①職業相談・職業紹介

②内職相談(火・金曜日実施)

③障害者を対象とした就労支援

※②は、町内在住の方が対象

相談日 月～金曜日(祝日除く)

時間 9:00～17:00

場所 役場 2 階

問 よりいジョブセンター
☎586・1331)

消費生活相談

消費生活相談員

悪徳商法被害や多重債務等

相談日 月～金曜日
(水曜日・祝日除く)時間 9:30～16:00
(12～13時除く)場所 役場 4 階
消費生活センター問 消費生活センター
☎内線 456)

教育相談

臨床心理士、相談員

学校や家庭での心配ごとや就学に関すること

相談日 月～金曜日
(祝日除く)

時間 9:00～14:30

場所 障害者交流センター
(寄居 653-1)問 教育サポートセンター
☎580・2052)

労働相談

労働問題

相談日 月～金曜日
(祝日除く)

時間 9:00～16:30

場所 電話相談

問 県労働相談センター
☎048・830・4522)

不動産相談

埼玉県宅建協会相談員

不動産売買や賃貸借(空き家を含む)

相談日 10日(火)

時間 9:00～12:00
(受付は 11:30 まで)場所 役場 2 階202会議室
受付はまちづくり整備課問 まちづくり整備課
☎内線 242)

障害福祉相談

障害福祉サービス全般、サービス等利用計画※

① 障害福祉全般

相談日 月～金曜日(祝日除く)

時間 9:00～17:00

場所 社会福祉協議会内
(保田原 301)問 障害者基幹相談支援センター
☎501・7027)

② 身体・知的関係

相談日 月～金曜日(祝日除く)

時間 8:30～17:15

場所 埼玉療育医療センター内相談室
(藤田 179-1)問 障害者生活支援センター「とも」
☎580・0215)

③ 精神関係(オンライン相談可)

相談日 月～土曜日(祝日除く)

時間 9:00～17:15

※対面の場合は 17:00 まで

場所 地域生活支援センター向陽
(熊谷市石原519-5)

問 地域生活支援センター向陽 ☎599・2020)

※サービス等利用計画は、次事業所でも相談できます。 ○みんなの手相談支援センター ☎581・8541 ○相談支援センター「はぐくみ」 ☎581・2112 ○相談支援さいゆう ☎586・0900
○相談支援たんぽぽ寄居 ☎586・1966 ○相談支援センターおぶすま ☎582・4831)

休日診療インフォメーション

休日や夜間の緊急医療施設、電話相談等のご案内です。

医療機関の紹介 24時間対応

埼玉県救急医療情報センター
☎048・824・4199深谷市消防本部指令課
☎571・0119

休日の診療

深谷寄居医師会(深谷市国済寺319-3) ☎573・7723

休日診療所(内科・小児科)

日曜日、祝日、年末年始

受付時間▶ 9:00～12:00、14:00～18:00

こども夜間診療所(小児科(中学生以下))

土曜日(祝日、年末年始を除く)

受付時間▶ 19:00～21:00

眼科・耳鼻咽喉科、処方せん調剤に対応可能な薬局

町公式ホームページ▶



相談はこちらから

●救急電話相談

小児・大人共通、24時間対応

全国共通救急電話相談 #7119

(ダイヤル回線、IP電話、PHSの場合は)
☎048・824・4199子ども(中学生まで)の相談は、
小児救急電話相談(#8000)も利用できます。

●埼玉県AI救急相談

24時間対応

右のコードまたは
「埼玉県AI救急相談」で検索

図書館カレンダー

1月

日	月	火	水	木	金	土
				1	2	3
4	5	6	7	8	9	10
11	12	13	14	15	16	17
18	19	20	21	22	23	24
25	26	27	28	29	30	31

※1月5日(月)は定例休館日ですが開館します。

※2月25日(水)は最終水曜日ですが開館します。

2月

日	月	火	水	木	金	土
1	2	3	4	5	6	7
8	9	10	11	12	13	14
15	16	17	18	19	20	21
22	23	24	25	26	27	28

■は休館日

寄居町立図書館

図書館

だより

開館時間 火～土曜日 9:30～19:00
日曜日・祝日 9:30～18:00

寄居1296-1 ☎580・1888



図書館
ホームページ

定/期/イ/ベ/ン/ト/ 場所/視聴覚室(2階) 費用/無料 申し込み/不要

●おはなし会 2月7日(土)、21日(土)

●幼児むけ 午前11時～11時30分

●小学生むけ 午前11時30分～正午

●こども映画会 2月14日(土)午後2時～

『チップとデール リスの山小屋合戦』(56分)

●ミニ・シアター 2月18日(水)午後2時～

『青い山脈』(96分)

●ムービー・リラン 2月5日(木)午後2時～

『メッセージ』(116分)

イベントのご案内

「石に絵をかいてみよう」

日時 2月11日(水・祝)午後2時～4時

場所 会議室(2階) 定員 30人(申込順)

費用 無料

申し込み 図書館へ直接、または
電話でお申し込みくだ
さい。
※写真は昨年の様子です。

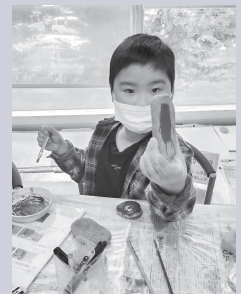

2月の 不燃(燃えない)ごみの定期収集

閩生活環境エコタウン課 ☎581・2121 内線221・222

収 集 地 区		収集日(曜日)	
川 北	川 南	1回目	2回目
本町、中町	上郷、折原下郷、上平・下小路、立原、秋山	3(火)	17(火)
栄町、武町、茅町、花町	三品、平倉、山居、栃谷、五ノ坪	4(水)	18(水)
六供、常木、菅原	木持、上の町、内宿、関山	5(木)	19(木)
本宿、末野2～4、金尾、風布	立ヶ瀬、露梨子、保田原、小園	6(金)	20(金)
本村、岩崎、中小前田	上の原、三ヶ山、蔵田	10(火)	24(火)
山崎、南飯塚、上組	男衾下郷、谷津、中郷、塚越、伊勢原、 男衾上郷南、男衾上郷北	11(水)	25(水)
用土1～6	塚田、牟礼、今市	12(木)	26(木)
用土7～12	赤浜、鷹ノ巣、西古里	13(金)	27(金)

●2月の 川北 川南
資源物 11日 25日
の収集日 (第2水曜日) (第4水曜日)

●2月の 川北 川南
可燃粗大ごみ 4日 18日
の収集日 (第1水曜日) (第3水曜日)

※ごみは種類ごとに決められた曜日を守り、各地区で定められた場所に出してください。

井田実来さんと井田侑希さんが 全国大会出場！

2025年度
講道館杯全日本柔道
体重別選手権大会

千 葉県で11月1日と2日に開催された「2025年度講道館杯全日本柔道体重別選手権大会」の女子に、埼玉栄高校3年生の井田実来さん(用土10)と、三井住友海上火災保険株式会社所属の井田侑希さん(寄居中出身)が出場しました。結果は実来さんがベスト16、侑希さんが2回戦進出でした。実来さんは「初のシニア大会でしたが、楽しく試合ができ、いろいろと経験することができました。次はもっと上に上られるように頑張ります」、侑希さんは「妹と一緒に出場できて、うれしかったです。しかし、自分が目標にしていた結果が出せず、悔いが残る試合でした。初心に戻り、稽古に励んでいきます」と話してくれました。



井田実来さん



井田侑希さん

渡辺温音さんが 東日本大会出場！

第45回
東日本中学生ラグビー
フットボール大会



写真中央、ボールを持つ渡辺さん

福 島県で11月8日と9日に開催された「第45回東日本中学生ラグビーフットボール大会ラグビースクールの部及び女子の部兼 第31回全国ジュニアラグビーフットボール大会1st&2ndステージ(中学生女子の部)」に、渡辺温音さん(寄居中3年)が群馬県・山梨県・新潟県・埼玉県女子合同選抜として出場しました。結果は5位でした。渡辺さんは「中学生最後の試合でも、キャプテンとして出場することができました。結果には満足していませんが、笑顔で終わることができました。これまで私を支えてくれた全ての方々に感謝の気持ちを忘れずに、この先もラグビーを続けたいです」と話してくれました。

錬心塾から 5人が関東大会出場！

茨 城県で11月30日に開催された「第49回関東地区空手道選手権大会」に、錬心塾から5人の選手が出場しました。結果は、高橋央成さん(寄居中2年)が組手で準優勝、柴田心桜さん(寄居中2年)が2回戦進出、小林桜輔さん(用土小5年)が初戦敗退、植松陽萌さん(男衾小4年)が3回戦進出、柴田妃葵さん(寄居小3年)が形と組手の両方でベスト8(敢闘賞)に入賞。全員が熱い戦いを繰り広げました。高橋さんは「出場者全員が全力で戦ってきました。来年もこの大会に出場できるよう、みんなで練習を頑張ります」と話してくれました。

第49回
関東地区空手道
選手権大会



前列左から柴田妃葵さん、高橋さん
後列左から柴田心桜さん、植松さん、小林さん

石崎智己さんが

アジア大会で金メダル獲得!

インドで11月5日～9日に開催された「第23回アジアマスターズ陸上競技選手権2025」の3000m障害(40歳～44歳)に石崎智己さん(末野2)が出場しました。結果は見事に優勝! 金メダルを獲得されました。石崎さんは「28年間競技を続けてようやくここまで来ることができました。今後も長く競技を続けられるよう頑張ります。この場を借りて、いつも応援してくださる地域の皆様に感謝を申し上げます」と話してくれました。

第23回
アジアマスターズ陸上
競技選手権2025



男衾サッカークラブが 県大会出場!

第10回
埼玉県スポーツ少年団
U-10サッカー大会



12月7日と14日に開催された「第38回県民総合スポーツ大会 エネクルカップ第10回埼玉県スポーツ少年団U-10サッカー大会 中央大会」に寄居町スポーツ少年団所属の男衾サッカークラブが出場しました。結果は惜しくも初戦敗退でした。河田海人さん(男衾小4年)は「今回、初めての県大会で眠れないくらいやる気にあふれました。みんなで心をつにして試合に挑みましたが、残念ながら初戦で負けてしまいました。この経験を次の試合へ生かしたいと思います」と話してくれました。

寄居町招待

ミニバスケットボール大会開催!



熊谷玉井ミニバスケットボールクラブ

町内外から
男女計12チームが
参加

町では、12月14日に「令和7年度第16回寄居町招待ミニバスケットボール大会」を総合体育館・アタゴ記念館で開催しました。16回目の開催となった今大会は、町内外から男女計12チームが参加し、大歓声の中、寒さに負けない熱い戦いを繰り広げました。結果は、男子の部では寄居ミニバスケットボールが優勝し、女子の部では熊谷玉井ミニバスケットボールクラブが優勝しました。



寄居ミニバスケットボール

鳥塚富弥さんが 受章されました！



瑞宝双光章

鳥 塚富弥さん(露梨子)は、昭和50年4月に東京都北区立堀船中学校に赴任した後、県内の学校や県教育局(指導主事)等でご活躍されました。平成17年4月に坂戸市立城山中学校長、平成20年4月に県立総合教育センター副所長となり、平成25年3月に町立寄居小学校長として退職されるまで、38年の長きにわたり学校教育に専念され、今回の受章となりました。鳥塚さんは「新聞での発表後、たくさんの方々からお祝いの言葉をいただき恐縮しています。今までお世話になった皆様のおかげと感謝しています。これからも、健康に気を付けて、微力ながら社会に貢献していければと思います」と話してくれました。

津久井康雄さんが 受賞されました！

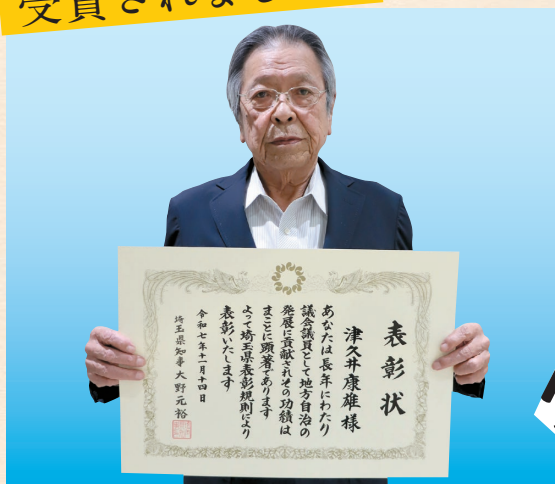

津 久井康雄さん(中町)は、平成23年5月から令和5年5月までの12年間にわたり、寄居町議会議員として地方自治の振興発展に貢献されました。議員在職中は議会議長をはじめ、総務経済常任委員会委員長、文教厚生常任委員会委員長等を歴任し、町政発展に大きく貢献され、今回の受賞となりました。津久井さんは「このたびはこのような賞をいただき身に余る光栄に思います。今後も地域のために微力ながら尽くしてまいりたいと思います」と話してくれました。

埼玉県知事表彰 (地方自治功労)

加藤勝己さんが 表彰されました！



加 藤勝己さん(五ノ坪)は、平成13年4月から折原公民館主事を8年間、平成28年4月から折原公民館長を8年間務め、令和6年3月で退任されました。16年間にわたり公民館活動に従事し、社会教育活動の推進に貢献したことにより、全国公民館連合会から永年勤続職員として表彰されました。加藤さんは「長い間公民館事業に携わって来られたのも、他の公民館役員や地域の三役の方々、学校の先生方、地域の皆さんののおかげと感謝しています」と話してくれました。

全国公民館 連合会永年勤続 職員として表彰

子どもギネス事業

ボールの投げ方教室開催！



町内各小学校で
Honda硬式野球部の
選手が指導！

12 月3日～5日に町内各小学校で、Honda硬式野球部ご協力の下「令和7年度寄居町子どもギネス事業 Honda硬式野球部によるボールの投げ方教室」を開催しました。Honda硬式野球部の選手が各小学校の高学年、合わせて約440人にボールの投げ方や走り方について指導しました。参加した子どもは「教えてもらったボールの投げ方や走り方のポイントを意識して、来年の運動会や新体力テストで良い記録が出るよう、生かしていきたいです」と話してくれました。

Honda硬式野球部による 野球教室開催！

11 月29日に寄居運動公園と寄居小学校で、Honda硬式野球部の皆さんによる野球教室が開催され、寄居町のスポーツ少年団から2団、約30人の団員が参加し、野球の基礎や基本動作などを学びました。当日教室に参加した子どもは「選手の皆さんに、遠くまで飛ばせるバッティングや相手へ正確に投げるスローイングなどを指導してもらいました。教えてもらったことを忘れずに、これからも練習をしていきたいと思います」と話してくれました。



キングフィッシャーズ



寄居町の
スポーツ少年団が
参加！

寄居野球

第14回

図書館まつり開催！

☒ 書館まつりを11月15日と16日に開催しました。毎月恒例のおはなし会をはじめ、ボランティアの方々によるミニコンサートや切り紙体験、スタンプラリーなどさまざまなイベントが行われ、約1,800の方が来館されました。来館者は「世界に一つだけの缶バッジが作れてうれしかったです」「かわいなおはなし会が本当に怖くて今夜眠れなそうです」と話してくれました。

約1,800人の
笑顔が
見られました



災害図上訓練を 実施しました！



災害に備えて！
自主防災組織等を
対象に実施

11月3日に、市街地・西部・桜沢・用土地区の自主防災組織と町消防団および町女性消防サポーターを対象に、埼玉県自主防災組織リーダー養成指導員(防災士)の指導の下「災害図上訓練」を実施しました。寄居町の地図に災害時の被害想定区域等の書き込みを行い、災害時の危険箇所や避難経路・避難場所を把握して意見を出し合うことで、災害時にどう行動すべきかを確認することができました。

道徳講演会を 開催しました！



田中章さんが
講演

町内の小・中学生を対象に、12月15日に町内在住で危機管理防災アドバイザーとしてテレビやラジオで活躍されている田中章さんによる道徳講演会を開催しました。児童・生徒たちは教師が作成した田中さんの教材で事前に授業を受け、講演会に臨みました。当日は、レスキュー隊員や消防署長、そして消防本部消防長を歴任された経験から、命の尊さについて講演いただきました。田中さんは「命はあっけなくなくなってしまうこともあります。人の命も自分の命も本当に尊いものです。当たり前と思わず大切にしてください」と児童・生徒へメッセージを送りました。児童・生徒たちは「講演を聴き、あらためて命はかけがえのない大切なものだと感じることができました。毎日、私たちの命を守ってくださっている方々に心から感謝し、今日の学びを今後に生かしていきたいです」と話してくれました。

小学生の人権 ポスター・標語を展示！



役場1階ロビーで12月1日～11日に、人権ポスター・標語(町内6小学校の5・6年生代表作品)を展示しました。身近なことから人権を考える機会になりました。町ではこれからも、誰もが生き生きと活躍できる社会を目指し、周知等の取り組みを行っていきます。

人権週間
実施事業

雀宮公園紅葉ライトアップ

開催！

歌 舞伎の名優・七代目松本幸四郎の別邸跡地「雀宮公園」で、11月28日、29日、12月5日、6日の4日間、紅葉ライトアップを開催しました。園内は行灯や竹あかりが飾られ、紅葉を美しく照らしました。29日と6日に行われたプロジェクションマッピングでは、オリジナル映像のほか、十代目松本幸四郎さんからいただいたメッセージが投影されるなど、多くの方を魅了しました。

あんどん
～行灯や竹あかり、
プロジェクションマッピングが
彩る幻想的な世界～



Yuji Shibasakiさんを講師に 写真教室を開催！



写真で
魅せる紅葉

紅 葉の見頃を迎えた11月29日に寄居駅南口駅前拠点施設「Yotteco」および雀宮公園で、写真家・Yuji Shibasakiさんを講師に招き写真教室を開催しました。教室では「写真で魅せる紅葉の彩り」をテーマに、光と影を使った撮影やライトアップされた紅葉の撮影を行いました。参加者は「写真を撮ることが楽しくなり、自信ができました。逆光の撮影も楽しいことが分かりました」と話してくれました。

日本の里紅葉 ライトアップ開催！

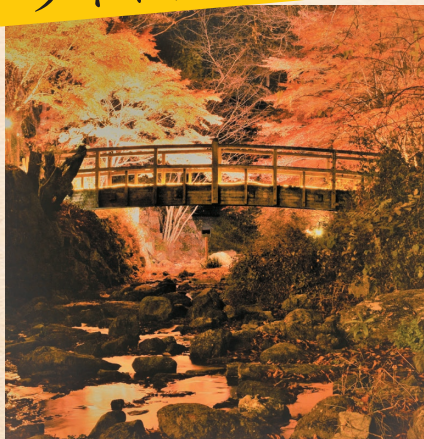

鮮やかな紅葉と風布川の
調和で彩る夜の里山

日 本の里(やまとのさと)では、11月22日～30日によりいブランド研究会との共催で紅葉ライトアップを開催しました。鮮やかな紅葉と風布川のせせらぎ、光に浮かぶ彩谷橋、夜の里山を照らす灯籠が多くの方を魅了しました。11月29日には、フォンダンショコラの提供や寄居町地域おこし協力隊であり、書道家の内川さんによるライブイベントを行いました。



寄居町合併70周年記念 「お祝い給食」を提供しました！

寄居町合併70周年に当たり、町立小・中学校(9校)で食育の一環として、
また、子どもたちに食を通じて町への愛着をより一層深めてもらえるよう、町内
産の食材を取り入れた「お祝い給食」を提供しました。併せて、各ご家庭で町の
歴史認識を深めていただく機会となるよう、保護者の方へ町の歩みを記載した
冊子のデータ配信を行いました。町の未来を担う子どもたちが、郷土への愛情
を育む良い機会となりました。



未来につなごう
よりの給食



お祝い給食献立

- 赤飯
- 豚肉の薬味(寄居ネギ)ソースかけ
- 地場野菜の磯香あえ
(町内産の野菜を使用)
- トントロリンスープ※
(町内産の卵を使用)
- 発酵乳飲料
- 寄居みかんゼリー
(町内産等のみかんを使用)

※トントロリンスープとは、養豚が盛んだった寄居町の「豚(トン)」と町の花・
カタクリから、片栗粉のとろみ「トリ」を組み合わせたメニューです。

雀宮公園フォトコンテスト2025結果発表 錦秋の雀宮公園を切り取った一枚



雀宮公園のライトアップに合わせ「錦秋」をテーマにInstagramでフォトコンテストを開催しました。応募総数177作品の中
から、入賞作品をご紹介します。応募いただいた作品はInstagramのハッシュタグ「#雀宮公園フォトコン2025」でご覧いた
だけます。



【金賞】@mayumapi様



【銀賞】@moshio0326様



【銀賞】@nory8744様

こちら編集室
新年明けましておめでとうございます。2026年も「広報よりい」
をよろしく願っています。●今
月号の表紙を飾るのは全国中学校
駅伝大会に出場した男衾中学校
男子駅伝部の皆さん。全国大会で
力強い走りでした。つなぎ見事
15位をマークしました。写真の撮
影は全国大会の2日後の夕方であ
ったが、選手の皆さんは疲れを感じ
てくれた。寒中、ご協力いただき
さありがとうございました。●さ
て、今年の干支は牛。「人間万事塞
翁が馬」という言葉があるように、
人の幸・不幸は予測することはで
きません。一見不幸に思える出来事
後に幸運につながったり、逆に幸
運だと思っていたことが思わぬ試練
となることもあります。先の読め
ない時代ではありますが、どのよう
な状況でも一喜一憂せず、馬のよう
な広い視野を持って、町内のキラリ
と光る瞬間を届けていきたいと思
います。●本年が皆さんにとって
より良い一年となりますように。㊗

寄居町公式SNS随時情報発信中！

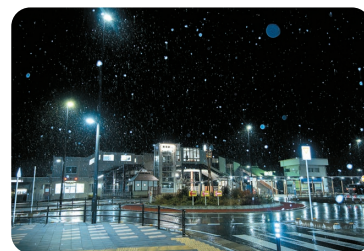

◀初雪の舞う寄居駅前。
冬の訪れを感じさせま
す。町のさまざまな情報
をXで公開しています。



町公式X