

よりい COLORS

Dec. 2025

12

No.844

特集

ありがとう！
原口文仁さん

Contents/ 目次

- 4 皆さんの声を町政に！ パブリック・コメント募集
- 7 ごみ分別アプリを導入します！ さんあ〜る
- 9 健康ひろば
- 10 子育てサロン
- 12 おしらせ版
- 18 よりいトピックスー町の問題を写真で紹介ー

ありがとう！原口文仁さん

原口文仁さん(城南中出身)が今季限りで現役を引退されました。阪神タイガースに入団して16年、お疲れさまでした。多くの感動をありがとうございました！

9月29日に原口文仁さんは自身のSNSで、プロ野球現役引退を発表されました。原口さんは平成21年のドラフト会議で指名され、阪神タイガースに入団。平成28年には一軍デビュー、11本塁打を放ち、存在感を高めました。平成31年に大腸がんを公表。手術とリハビリを経て、大腸がんを克服し、一軍に復帰。近年は「代打の切り札」として活躍し、令和5年の阪神タイガースのリーグ優勝、日本一に貢献されました。

毎年12月には、寄居運動公園で野球教室を開催。令和5年には、道德講演会で町内の児童・生徒に対し、夢に向かって努力することの大切さを語ってくれました。

今回の特集では、原口さんのインタビューを掲載。また、原口さんが小学生の頃に所属していた野球チームの皆さんにお話を伺いましたので、併せてご紹介します。

■ 原口さんのグッズを展示



10月、役場1階展示スペースで原口さんのユニフォームなどのグッズを展示しました。展示品のご協力をいただいた坂本頼章さん(中町)は「プロ初出場された時、とてもうれしかったことを覚えています。阪神タイガースの中でも特に記憶に残る選手でした。引退セレモニーのスピーチも素晴らしかったです」と熱く語っていただきました。

※展示は終了しました。

■ 引退セレモニー



10月2日の引退セレモニーで原口さんは「大病を患った時、どうなるか分からない命を病院関係者の皆様に救っていただきました。今こうしてこの場に立っていることがどれだけ幸せなことか実感しています。タイガースファンは世界一です。幸せな野球人生を、最高の時間をありがとうございました」と感謝の思いを伝えました。

HERO
INTERVIEW

原口文仁さん ヒーローインタビュー

―プロ野球生活を振り返って印象に残っているシーンを教えてください。

プロ野球生活の中でうれしかった瞬間は、やはり初めてヒットを打った時です。ファーム(二軍)にいる期間が長かったこともあり、その中で金本さん、掛布さんに、舞台を用意していただいて、そのうえ、小さい頃から好きだったジャイアンツ戦で、プロとしての一步目をスタートできたことは、本当に印象に残っています。

―度重なるけがや大腸がんの治療など、どのような気持ちで困難と向き合ってきたのでしょうか？



若い時、一軍の舞台上に上がりたいという思いで、日々練習していましたので「強くなつて復帰する」という気持ちは常に持っていました。

また、病気になつてからは、価値観や見え方が大きく変わりました。病気になることは使命だと感じており、病気で頑張っている患者さん、ご家族の方へ勇気や元気を与えたいという気持ちで取り組むようになりました。

―プロ野球選手を志したきっかけを教えてください。

友達が野球をしているところを見て、野球を始めて、そしてプロ野球を見るようになり、高校野球を見るようになり、そういった中で自然と目指し、夢にしていたという感じです。ジャイアンツ戦は地上波で放送されていたので、数多く目にして、プロ野球選手への憧れを持っていましたね。

―寄居町のファンの存在はどのようなものでしたか？

最近では地元からの応援をSNSで見る機会が多くて、本当にありがたい

と思っていました。その前からも地元の声をよく、友達や知り合いから聞いていました。町を挙げて応援していただけにいることは、肌で感じていたので、それに応えたいという気持ちで試合に臨んでいました。

―プロ野球選手を目指す、町内の子どもたちへアドバイスをお願いします。

夢や目標を高いところに設定し、その目標から逆算して、小さい目標をどのようにクリアしていくかが大切です。それは明日の目標で構わないし、一週間後、一カ月後の目標でも構いません。小さな目標を一つ一つクリアしていくことが、大きな目標にたどり着く道だと思います。努力をコツコツ積み重ねていけば、レベルは必ず上がっていきます。

―最後に町民の皆さんへメッセージをお願いします。

プロ野球生活16年間、本当に幸せな野球人生でした。この16年があるのは、寄居町で育ったおかげであり、町全体で応援していただいたことが僕の力になりました。これからプレーヤーとして、皆さんに姿を見せられないことは残念ですが、これから違ったかたちで、また皆さんのお目にかかれるように、必死になつて仕事をしていきたいと思っています。ありがとうございました。

写真／©阪神タイガース

Interview

原口さんが小学4年生から所属した少年野球チーム「キングフィッシャーズ」(当時:寄居ビクトリーズ)の皆さんにお話を伺いました。



キングフィッシャーズ・寄居野球の皆さん

原口さんを小学生の頃に指導した田中静雄さん(上の原)は「昔を思い返すと人一倍野球が大好きで、厳しい練習でも決して泣くことのない強い子でした。プロ野球生活では、さまざまな苦労があったろうと思います。本当にお疲れさまでした」とねぎらいました。キャプテンの萩原一翔さん(寄居小6年)は「がんと闘いながらも、あきらめない姿を見て元氣と勇気をもらいました。僕たちもいつか原口さんの背中に追いつけるように頑張っていきたいです」、坂本琥珀さん(鉢形小6年)は「原口選手のようなプロ野球選手になることが、僕たちの憧れであり目標です。これからも一生懸命練習を頑張ります」と話してくれました。

皆さんの声を市政に！ パブリック・コメント募集

町では、次の計画を策定するため、パブリック・コメント手続により皆さんのご意見を募集します。

パブリック・コメント 手続制度とは

町が基本的な施策などを策定する際に、その案と関連資料を広く町民の皆さんに公表し、提出された意見を考慮して町が意思決定を行うとともに、提出された意見に対する町の考え方を公表する一連の手続きをいいます。

町民の皆さんの多様な意見・情報・知識などを町の施策に反映させるしくみの一つであり、町の施策等の形成過程における公正性・透明性の向上を図り、町民の皆さんとの協働によるまちづくりを推進していくことを目的としています。

寄居町第3期地域福祉計画・地域福祉活動計画

▼計画の概要

地域福祉計画とは、高齢者や障害者、子どもや子育て家庭などに対する福祉の個別計画を横断的につなぐ、福祉分野の上位計画となるものです。地域福祉活動計画は、社会福祉協議会が主体となり、地域住民、地域において社会福祉に関する活動を行う者、社会福祉を目的とする事業を経営する者等が共同して、地域福祉を推進することを目的とした民間の活動・行動計画です。

▼提出先・問い合わせ

福祉課

〒369-11292 住所記載不要

☎ 581-2121 (内線121)

☎ 581-9160

✉ fukushi@town.yorii.saitama.jp

生活排水処理基本計画

▼計画の概要

生活排水処理基本計画は、生活排水処理普及率の向上および近年の人口減少や高齢化、汚水処理施設の整備を取り巻く諸情勢が変化していることなどに伴い、既存整備地区の効率的な改善や運営管理手法の検討を行うための計画です。

▼提出先・問い合わせ

生活環境エコタウン課

〒369-11292 住所記載不要

☎ 581-2121

(内線223・224)

☎ 581-7531

✉ sk081g@town.yorii.saitama.jp

寄居町水道事業経営戦略の改定

▼計画の概要

寄居町水道事業経営戦略は、水道事業が現在抱える問題や今後予想される課題を把握し、中長期的な視点から目指すべき方向性と施策等について検討を行い、将来にわたり安定した事業を持続するための基本計画です。

令和2年度の策定から5年が経過することから、現状把握、分析、将来予測等を詳細に行い、健全で安定した経営を維持するための経営基盤の強化および財政マネジメントの向上を図るため、計画を改定するものです。

寄居町下水道事業経営戦略の改定

▼計画の概要

寄居町下水道事業経営戦略は、公共下水道・農業集落排水事業が現在抱える問題や今後予想される課題を把握し、中長期的な視点から目指すべき方向性と施策等について検討を行い、将来にわたり安定した事業を持続するための

基本計画です。

現計画における見直し時期を迎えることから、現状把握、分析、将来予測等を詳細に行い、健全で安定した経営を維持するための経営基盤の強化および財政マネジメントの向上を図るため、計画を改定するものです。

▼提出先・問い合わせ

上下水道課

〒369-11292 住所記載不要

☎ 581-2121

(内線262・266)

☎ 581-7531

✉ zg121g@town.yorii.saitama.jp

意見の提出方法について

▼意見募集期間、資料閲覧期間

12月11日(木)～令和8年1月9日(金)の
開庁日(月～金曜日)

■資料閲覧時間等

計画	資料閲覧場所	閲覧可能時間
寄居町第3期地域福祉計画・地域福祉活動計画	福祉課・社会福祉協議会	8:30～17:15
生活排水処理基本計画	生活環境エコタウン課	8:30～17:15
寄居町水道事業経営戦略・寄居町下水道事業経営戦略の改定	上下水道課	8:30～17:15

○各計画の資料は町公式ホームページでも公表します。

▼意見の提出方法

意見書提出用紙は、資料を公表している場所のほか町公式ホームページで取得できます。

案件名、住所、氏名、連絡先、町外在住の方は勤務先または学校名等を明記の上、郵送、ファクス、Eメール、持参のいずれかの方法で各担当課へ提出してください。寄居町水道事業経営戦略の改定と寄居町下水道事業経営戦略の改定についての意見は、県の電子申請・届出サービスからも提出できます。なお、任意の様式でも提出できますが、前述の必要事項を明記してください。

▼注意事項

○意見を提出できる方は、町内に在住・在勤・在学の方、町内に事業所を有する個人・法人・その他の団体です。

○電話や窓口での口頭によるご意見はお受けできません。

○ご意見への個別回答は行いません。

○公序良俗に反するもの、特定の団体・個人等に対する誹謗中傷が含まれるものは無効とします。

○寄せられた意見の概要は、個人情報に関するものを除き、後日、町公式ホームページで公表します。



災害時避難行動要支援者台帳更新のお知らせ

町では、災害発生時に自力で避難することが困難な方の登録情報(災害時避難行動要支援者台帳)の更新を行います。

災害時避難行動要支援者台帳とは

災害発生時に自力で避難することが困難な方に、あらかじめ同意の上で登録していただき、その情報を消防署や警察署、社会福祉協議会、民生委員・児童委員、自主防災組織などと共有して、災害時の避難支援や安否確認、平時の避難訓練等に活用します。

▼登録対象者

次の①～④いずれかに該当し、避難支援を必要とする方

- ① 75歳以上の1人暮らし、または世帯全員が75歳以上の高齢者世帯の方(令和7年3月31日現在)
- ② 要介護3～5の認定者
- ③ 身体障害者手帳(1・2級)、療育手帳(A・A)、精神障害者保健福祉手帳(1級)のいずれかをお持ちの方
- ④ 指定難病医療受給者証をお持ちの方

※在宅生活でない方(施設入所や長期入院等)を除く

▼登録方法

- ①～③のいずれかに該当する方で、今年度から対象となった方へ「寄居町避難行動要支援者登録申請書」を8月に郵送しています。登録希望の方は、必要事項を記入の上、12月19日(金)までに、同封の返信用封筒で返信してください(消印有効)。

- ※昨年度以前に対象となった方や、④に該当する方で、今年度から登録を希望する方、または登録した内容に変更がある方は、福祉課へお問い合わせください。

問 福祉課 ☎ 581・2121 内線
123・124



公表します！
町の財政事情令和7年度上半期
(令和7年4月～9月)

町では、12月1日に令和7年度上半期の財政事情を公表しました。これは、町の財政状況を皆さんに広く知っていただくために、6月と12月の年2回、公表しているものです。

一般会計の執行状況

9月末日の一般会計の執行状況はグラフのとおりです。

予算現額は、146億6344万9千円(前年度からの繰越予算を含む)で、収入済額は64億9125万9千円、44.3%の収入率となっています。収入済額の主な内容としては、町税と地方交付税で収入額全体の62.4%を占めています。これは、国・県支出金や町債などは事業費の確定後に交付されることから、年度の下半期に集中するのに対して、税の納付や交付税の交付は年度内に平均して行われるためです。

また支出済額は、57億5375万6千円で39.2%の執行率となっています。執行率の低い科目は、支払が事業完了後の下半期になるものが多いためです。

一般会計予算執行状況 令和7年9月30日現在

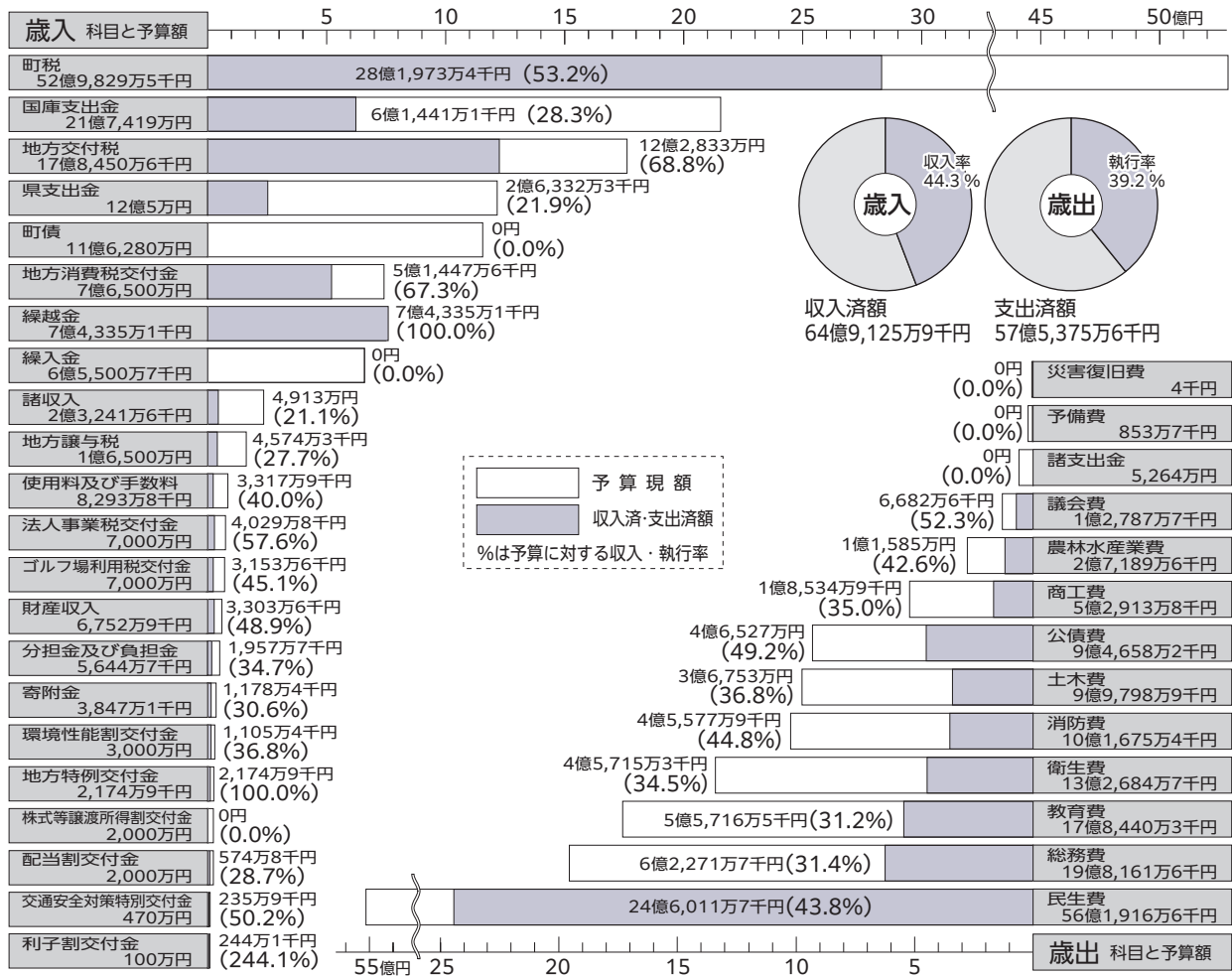

特別会計

歳入

区 分	予算現額	収入済額	収入率(%)
国民健康保険	35億8,892万3千円	18億7,440万5千円	52.2
後期高齢者医療	5億4,774万円	2億1,884万1千円	40.0

歳出

区 分	予算現額	支出済額	執行率(%)
国民健康保険	35億8,892万3千円	17億6,176万1千円	49.1
後期高齢者医療	5億4,774万円	1億8,640万8千円	34.0

公営企業会計

区 分			予算現額	支出済額	執行率(%)
水道事業	収益的	収入	10億5,888万4千円	4億8,396万7千円	45.7
		支出	10億967万3千円	2億2,815万円	22.6
	資本的	収入	11億2,414万5千円	464万8千円	0.4
		支出	16億5,964万7千円	5,801万8千円	3.5
下水道事業	収益的	収入	6億5,004万7千円	2億7,419万5千円	42.2
		支出	6億4,964万8千円	9,981万5千円	15.4
	資本的	収入	2億97万2千円	6,960万円	34.6
		支出	4億4,969万円	2億9,802万3千円	66.3
公設浄化槽事業	収益的	収入	1,668万9千円	1,146万8千円	68.7
		支出	1,822万5千円	432万3千円	23.7
	資本的	収入	1,098万4千円	10万2千円	0.9
		支出	1,114万8千円	144万8千円	13.0

図 企画財政課(☎ 581・2121内線321) ※端数処理の関係上、合計額が一致しないことがあります。

ごみ分別アプリを導入します! さんあ〜る[®]

町では、ごみの減量化・再資源化を促進するため、ごみ分別や出し方、収集日を簡単に確認できるスマートフォン向けごみ分別アプリ「さんあ〜る」を導入します。

※ダウンロードは無料ですが、通信料は利用者の負担となります。

☎生活環境エコタウン課(☎581・2121内線221・222)

主な機能を紹介します

■ごみ収集カレンダー表示機能

お住いの地区を設定することにより、収集日がカレンダー形式で確認できます。また、通知をONにすればアラームで収集日をお知らせする機能もあり、ごみの出し忘れを防止できます。

■家庭ごみ分別帳

ごみの分別の仕方、出し方を50音で検索できます。

■多言語表示機能

日本語のほか、英語、中国語、ベトナム語に対応しています。

ダウンロードはこちらから



App Store



Google Play



配信日

12月8日(月)

ご参加ください! 町カフェでまったり恋活パーティー

町では出会いの場を創出するため、独身の方に向けた恋活イベントを開催します。軽食付きのグループトークや、1対1のトークタイムを行います。参加者には、町の特産品をプレゼントします。

▼日時／令和8年1月24日(土)午後3時

〜5時(受付2時40分〜)

▼場所／お米caféさかもと
(寄居1169-1)

▼対象／25歳〜37歳の独身男女

▼定員／男女各10人

※応募者多数の場合は、①寄居町在住の方、②寄居町在勤の方、③埼玉県北在住・在勤の方の順に優先

▼費用／3000円

▼申し込み／12月23日(火)から募集ページよりお申し込みください。

※定員になり次第、受付終了となります。

企画財政課

(☎581・2121内線462)

イベント委託先

TMSイベント(株式会社トータルマリアージュサポート)

(☎050・1744・6111)



募集ページ

年金についての情報をお届け!

年金持報

今月は

「公的年金等の源泉徴収票の発送」について

日本年金機構から、公的年金の受給者へ「令和7年分公的年金等の源泉徴収票」が令和8年1月から順次発送されます。確定申告等の際に必要となりますので大切に保管してください。

なお、源泉徴収票は役場では発行できませんので、紛失等の場合は「ねんきんダイヤル」へお問い合わせください。

ねんきんダイヤル

(☎0570・05・1165)

※問い合わせの際は、基礎年金番号が分かる書類をご用意ください。



日本年金機構
ホームページ

令和8年4月1日採用の寄居町職員採用試験 【二次募集】を実施します！

▼第1次試験

令和8年1月25日(日)

▼受験案内等

令和8年1月13日(火)まで総務課で配布するほか、町公式ホームページからも取得できます。総務課での配布は土・日曜日、祝日を除く午前8時30分～午後5時15分です。

▼受付期間

令和7年12月22日(月)～令和8年1月13日(火)

▼申し込み方法

インターネットによる申し込みのみとなります。詳しくは町公式ホームページをご覧ください。

▼総務課

☎581・2121内線313・315



町公式
ホームページ

募集職種	募集人数	受験資格	
一般事務 (公務員経験者)	5名程度	『学校教育法』で定める 高等学校卒業以上の学歴 を有する方で、募集職種 ごとに定められた受験資 格の全てを有する方	ア 昭和50年4月2日以降に生まれた方 イ 地方公共団体または国の行政機関にお ける職務経験が5年以上ある方
保健師	2名程度		ア 平成2年4月2日以降に生まれた方 イ 保健師資格を有する方または令和8年3 月31日までに資格取得見込みの方

町長コラム Data Box

気になる数字

令和7年 寄居町

10
大ニュース



寄居町長 峯岸克明

1. 全国植樹祭にて**天皇陛下より**60年前の
金尾山植樹へのお言葉を賜る
2. 第70回記念**寄居町駅伝競走大会**、
123チーム参加で開催！
3. 合併70周年記念、**夏期巡回ラジオ体操・
みんなの体操会**を開催！
4. 合併70周年記念、
ふるさとよりい・こども合同発表会を開催！
5. 合併70周年記念、**よりい防災フェスタ**を開催！
6. 全国高等学校柔道選手権大会、
井田実来選手が女子個人63kg級で優勝！
7. 全区画で稼働始まる！**寄居桜沢産業団地**
8. 令和9年完成目指し、**(仮称)資源循環農場・公園**
埼玉県環境整備センター内に建設開始！
9. 初の統合小学校、
名称「**寄居町立城南小学校**」に決定！
10. 埼玉新聞「ふるさと新聞広告コンテスト」、**寄居町が
県内自治体として唯一、優秀賞受賞！！**



みんな健康！
元気・いきいき寄居町！

健康ひろば

よりいけんこー YORI KENKO 弁当を食べて学ぶ！ 血糖急上昇を防ぐいつもの食事の ちよひのレシピ

女子栄養大学との連携事業で考案したYORI KENKO 弁当を食べながら、血糖値について学ぶ高血糖予防教室を開催します。

寄居町は糖尿病の外来患者数が国や埼玉県と比べて、約1.4倍であることが分かっています(令和5年度国保レセプトより)。糖尿病は、動脈硬化や心筋梗塞、肝硬変等を引き起こしやすいといわれています。適切な血糖値を維持し、これらの病気を予防するためにも、おいしく、楽しくできる食事のコツを学んで日々の食生活を見直してみませんか。

▼日時／令和8年1月19日(月)午前11時30分～午後2時(受付11時～)

▼場所／役場6階会議室

▼対象／町民で、特定健康診査や職場の健康診断等におけるHbA1cの値が6.5未満だった方、またはその家族

▼定員／40人

▼講師／女子栄養大学専任講師・庄司久美子氏

▼弁当の種類／野菜も主役！ゴロゴロ甘辛チキン

▼費用／650円(弁当代)

▼申し込み／令和8年1月6日(火)午前9時～16日(金)正午に、電子申請・届出サービス、または電話で健康づくり課へお申し込みください。

▼その他／食物アレルギーの対応は行っておりませんのでご了承ください。食事療法を受けている方は、主治医に確認の上、お申し込みください。

問 健康づくり課

(☎)581・2121内線213・216



電子申請・届出サービス

12月の健康チェック、 1月の健康講座にご参加ください！

町では定期的に、脳血管疾患対策の一環として「健康チェック」を実施しています。また、1月には健康チェック付きの「健康講座」を開催します。テーマは「血管」です。ぜひご参加ください。

健康チェック

▼日時／12月23日(火)午前10時～正午(11時30分受付終了)

▼場所／役場1階ロビー

▼対象／町民の方

▼内容／血圧測定、血管年齢測定、推定野菜摂取量測定、塩分チェック、健康に関する情報提供等

▼費用／無料

▼申し込み／不要

健康講座

▼日時／令和8年1月15日(木)午後1時30分～3時(質疑応答等含む)

※午後1時～1時20分、午後3時～3時30分で健康チェックを行います(内容は12月23日と同様)。

▼場所／役場6階会議室

▼対象／町民の方

▼定員／40人

▼内容／からだのなかから元気にいきいき血管講座

▼講師／明治安田生命保険相互会社

▼費用／無料

▼申し込み／12月17日(水)午前9時～令和8年1月9日(金)正午に、電子申請・届出サービス、または電話で健康づくり課へお申し込みください。

▼その他／この講座は、明治安田生命保険相互会社の営業目的によるものではありません。

問 健康づくり課

(☎)581・2121内線213・216



電子申請・届出サービス

1月の保健事業

問 健康づくり課(☎581・2121内線214・216)

こころの健康相談

要事前予約

日時	13日(火)10:00～11:00
場所	役場2階 健康づくり課
対象	こころの健康について悩みをお持ちの方、その家族および関係者

ふるさと健康体操

生活習慣病予防
軽運動教室

日	15日、29日 (各木曜日)	日	12日、26日 (各月曜日)
時間	10:00～11:00	時間	13:30～14:30
場所	勤労福祉センター (よりい会館) 3階スポーツ レクリエーション室	場所	男衾 コミュニティセンター 多目的ホール

持ち物 運動しやすい服装、水分補給ができるもの、上履き
※全日、自主活動日となります。

1月の子育てサロン

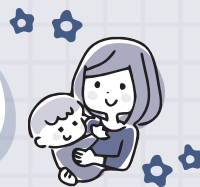

寄居／男衾

場 場所 対 対象 定 定員 持 持ち物 内 内容 費 費用 申 申し込み 他 その他 問 問い合わせ

子育て支援センターに遊びに来ませんか？



つぼみのつどいの様子

子育て支援センターとは、子育て家庭の親子を対象に、親子同士が交流でき、お子さんと遊べる施設です。寄居町立の子育て支援センターは、寄居保育所、男衾保育所に併設され、保育士に子育ての相談をしたり、楽しいイベントに参加したりすることができます。

寄居子育て支援センター

場 寄居1333-5(寄居保育所内) 問 ☎581・4165
※日・月曜日、祝日は休みです。

男衾子育て支援センター

場 富田152-14(男衾保育所内) 問 ☎579・5930
※土・日曜日、祝日は休みです。

日時／事業名	内容
1月24日(土) 13:00～15:00 要予約 「自己肯定感の伸ばし方」	相談支援センターYeastの心理師による子育てポイント講習会を開催します。 場 寄居保育所遊戯室 対 就学前のお子さんとその保護者 定 20組(申込順) 申 12月23日(火)～1月23日(金)に寄居子育て支援センターへ。

事業名	時間	備考
寄居 男衾 育児相談	午前の部 9:00～12:00 午後の部 13:00～16:00	※Zoomを利用したオンライン育児相談も実施しています。 詳細は各子育て支援センターへお問い合わせください。
寄居 つぼみのつどい	10:00～11:30 要予約	町内在住で、1月中に1歳になるお子さんを対象に、お誕生会を行います。
寄居 男衾 あかちゃんサロン	13:00～15:00	1歳未満のお子さんを対象にセンターを開放します。
寄居 男衾 よりっこサロン	午前の部 9:30～11:00 午後の部 13:00～15:00	就学前のお子さんを対象にセンターを開放します。 月曜日 男衾 、火曜日 寄居 は身体測定を行います。
寄居 男衾 ほかほかクラブ	10:00～11:30 要予約	季節に合わせた制作や天気の良い日は戸外遊びを行います。 また、1月中に誕生日や生後半年を迎えるお子さんには、誕生会(寄居)やハーフパースデー(男衾)を行います。 対 0歳～就学前
男衾 給食体験	10:00～12:00 要予約	保育所の給食を親子で体験します。 対 町内在住の離乳食後期のお子さんとその保護者 定 4組(申込順) 費 親子2人で600円 申 1月5日(月)から男衾子育て支援センターへ。
寄居 男衾 サークル活動	9:30～11:00	サークルの支援・育成を行います。 対 サークルメンバー 問 各子育て支援センター

1月の
支援センター
カレンダー
はこちら

寄居



男衾



寄居若竹子育て支援センター

問 寄居のこキッズ保育園(露梨子411-1(寄居若竹幼稚園南)、☎581・0885)
※来園での子育て相談は、事前に電話でお申し込みください。

事業名	日時	備考
ひろば開放日 (0歳～就園前の乳幼児)	火～木曜日 ① 9:30～11:10 ② 11:10～12:50 ③ 12:50～14:30	当日9:30までに電話でお申し込みください。 定 各15組
英語で遊ぼう!	水曜日 9:30～11:10	ネイティブイングリッシュに触れることができます。 ※1月14日(火)から開始します。
お正月あそび制作	1月6日(火)～ 8日(木)	9:30～11:10 お正月あそびの制作をします。
お誕生日会	1月20日(火)	9:30～11:10 手作りお誕生日カードプレゼント。身体測定。
のこのこクラブ 「お店屋さんごっこ」	1月23日(金)	10:15～12:00 (受付10:00～10:15) 定 15組 費 200円 申 事前に電話で寄居のこキッズ保育園へ。 ※ホームページからも申し込みできます(24時間受付)。

ゆずの木ひろば

問 ゆずの木保育園(秋山66、☎581・4932) ※印は当日9:00までに電話でお申し込みください。

事業名	日時	備考
ひろば開放日(0歳～就学前の乳幼児)※	月・木・金曜日、第1・3土曜日	9:00～14:00 園庭を開放します。
あかちゃんひろば※	月曜日	9:00～11:00 赤ちゃん体操やふれあい遊びを行います。
ゆずっこひろば※	木曜日	9:00～11:00 在園児とのリズム遊び、砂場遊び、散歩など。
子育て相談	金曜日	9:30～14:00 電話相談可。
給食体験(有料)	1月22日(木)	9:30～11:00 事前予約制。 定 3組(申込順)
おはなし会※	1月22日(木)	10:00～10:20 絵本・紙芝居の読み聞かせ。

いずみ保育園子育て支援センター

問 いずみ保育園(保田原147-1、☎581・6697)
※事前に電話でお申し込みください。

事業名	日時	備考
開放日 (0歳～就学前の乳幼児)	火～木曜日 8:00～13:00	園庭開放、親子遊び、在園児とのふれあいや制作など。
育児なんでも相談	月～金曜日 9:30～12:00	電話相談可。
身体測定	1月15日(木) 10:00～11:00	身体測定を行います。手作りアンパンマンカードプレゼント。
お誕生会	1月21日(木) 10:00～11:00	お誕生日カードプレゼント。

こぶし保育園子育て支援センター

問 こぶし保育園(藤田235、☎581・3612)

事業名	日時	備考
遊ぼう会	火～木曜日 9:00～14:00	
子育て相談	月～金曜日 9:00～15:00	電話相談可。
絵本読み聞かせ	第2・4木曜日 10:00～11:00	
節分の豆まきの箱制作	火～木曜日 10:00～12:00	節分の豆まきの箱を制作します。要予約。
栄養指導・給食試食会	1月28日(木) 10:30～12:00	要予約。

玉淀園

問 玉淀園
(折原1785-1、☎581・0203)
※来園での子育て相談は、事前に電話でお申し込みください。

事業名/日時	備考
子育て相談 365日(無休) 8:30～17:30	乳幼児の養育に関する相談を、専門の相談員が対応します。
ショートステイ	次子出産、病人の付き添い、保護者の入院等で家庭での養育が困難な場合、0歳～3歳の乳幼児を昼夜通して預かりします。 申 子育て支援課(☎581・2121内線203)

助産師による 個別マタニティレッスン

日 1月23日(金)
①9:30～、②10:45～
場 役場2階すくすくテラス
対 町内在住の妊婦とその家族
定 各回とも1組(申込順)
内 1時間程度の個別の母親(両親)学級
申 問 事前にすくすくテラス(☎580・4040)へ。

12月の 保育料納期限

納付書・
口座振替共通
12月25日(木)

問 子育て支援課
(☎581・2121内線201)



おしらせ



12月の納期

▶町民税・県民税・森林環境税 第4期
▶国民健康保険税 第6期

納期限 **12月25日(木)**

納期限内の納付をお願いします。

※地方税統一QRコードが印字された納付書は「地方税お支払いサイト」からも納付できます。

※バーコードが印字された納付書は、コンビニエンスストアやスマートフォン決済アプリでも納付できます。

※町税の納付は、安心・便利な口座振替をご利用ください。

☎税務課 ☎内線151・152

※QRコードは(株)デンソーウェーブの登録商標です。

ご確認ください！
埼玉県の特定最低賃金

11月1日から県の最低賃金が時間額1141円に改定されましたが、さらに、12月1日から5業種の埼玉県特定(産業別)最低賃金の時間額が改定されました。非鉄金属製造業は1161円、光学機械器具等製造業は1177円、電子部品等製造業は1168円、輸送用機械器具製造業は1165円、自動車小売業は1152円です。いまだ一度、ご自身の職場の最低賃金を確認してみてください。

☎埼玉県労働局労働基準部賃金室

☎048・600・6205

開催します！

よりいジョブセンター合同就職面接会

町では、ハローワーク熊谷と共催で、地元で働きたいと考えている方と人材を必要とする企業を結ぶ合同就職面接会を開催します。

☎令和8年1月30日(金)午後1時～4時
(受付午後0時30分～3時30分)

☎受付 役場7階研修・相談室B

☎会場 役場6階会議室

☎対町内および近隣地域で就職を希望する方(原則として令和8年3月新規学校卒業予定者を除く)

☎持履歴書複数枚、筆記用具

☎内町内および近隣地域にある事業所約13社との合同就職面接会

☎費無料

☎申問事前によりいジョブセンター

☎586・1331へ。

野外焼却はやめましょう！

廃棄物(ごみ)の野外焼却は、たき火や農業者が行う稲わらの焼却など、一部の例外を除いて『廃棄物の処理及び清掃に関する法律』で禁止されており、違法に行くと処罰の対象になります。家庭のごみは分別し、決められた収集日に集積所へ出しましょう。

なお、事業所から出たごみ(事業系一般廃棄物・農業廃棄物等)は、町では収集を行っていませんので、町や県の許可を受けた収集運搬業者へ依頼し、適正に処理してください。

☎生活環境エコタウン課

☎内線223・224

河川などの異常水質事故防止に
ご協力ください！

工場や事業所等で機械を扱う際の不注意や、施設の老朽化などが原因で、油類や薬品等が流出すると、河川などを汚染する異常水質事故につながります。特に年末年始は、大掃除や施設の再始動により、汚水や廃油の流出事故が発生しやすいです。事業者の皆さんは、次のことに注意してください。

○施設の運転停止・始動時のバルブ・スリッチなどの点検と確認

○グリーストラップの定期的な清掃

○溶剤、油類、酸・アルカリ廃液など、廃棄物の適正な処理・処分

もし、異常水質事故を見つけた場合は、速やかに県北部環境管理事務所、または生活環境エコタウン課にご連絡ください。

☎県北部環境管理事務所

☎523・2800

☎生活環境エコタウン課

☎内線223・224

愛のりたくシー

年末年始運休のお知らせ

年末年始運休期間

12月29日(月)～令和8年1月3日(土)

※予約受付も休止となります。

※令和8年1月4日(日)～8日(木)のご利用については、12月24日(水)から予約を受け付けます。

愛のりたくシーの町外便運行を実施中！

現在、愛のりたくシーのさらなる利便性向上のため、町内のみを運行区域とした町内便に加え、小川赤十字病院を行き来する専用便(1台)を運行しています。ぜひご利用ください。

利用方法等、詳しくは本誌5月号または町公式ホームページをご覧ください。

☎まちづくり整備課 ☎内線242



国税庁
ホームページ



町公式
ホームページ

中学校入学説明会を開催します

令和8年4月に中学校に入学するお子さんの保護者を対象に、入学説明会を開催します。該当する保護者の方には、各学校から通知が送付されますので、忘れずにご出席ください。

学校名	月日(曜日)	受付時間	電話番号
寄居中学校	12月12日(金)	13:40～14:00	☎581・0172
城南中学校	1月14日(水)	14:10～14:25	☎581・0127
男衾中学校	1月23日(金)	13:10～13:30	☎582・0032

※小学校の入学説明会については、本誌1月号でお知らせします。

問各中学校

寄居駅自由通路でお店や企業、商品をPRしませんか

寄居駅自由通路の広告掲示スペースへの、ポスター等の広告掲載を募集します。寄居駅は鉄道3線が乗り入れており、高い広告の効果が期待できます。お店や企業、商品のPRにぜひご活用ください。

規格	募集枠	使用料
縦1080mm×横740mm以内 (Aタイプ)	8枠	ひと月 5,000円/ 1枠
縦950mm×横810mm以内 (Bタイプ)	4枠 (連続2枠 使用可)	
縦570mm×横950mm以内 (Cタイプ)	3枠 (連続3枠 使用可)	
縦810mm×横950mm以内 (Dタイプ)	3枠 (連続3枠 使用可)	
縦870mm×横580mm以内 (Eタイプ)	2枠	

問まちづくり整備課(☎内線242)

ノロウイルスによる食中毒に 注意しましょう！

ノロウイルスによる感染性胃腸炎や食中毒は一年を通して発生しています。が、うち約6割は11月から2月の冬季に発生します。ノロウイルスは感染力が強く、集団発生を引き起こしやすいため、注意が必要です。食中毒予防の3原則を習慣にして、健康に過ごしましょう。

食中毒予防の3原則

①菌などをつけない
水洗いだけでなく、十分な手洗いを
行うことが大切です。「せっけん類で
10秒もみ洗した後、流水で15秒すすぎ」
を2回繰り返す方法が効果的です。

②菌などを増やさない

生ものや調理した料理は暖かい部屋
に長時間放置せず、食べ切れないも
のは早めに冷蔵庫へ保存するよう心
がけましょう。

③菌などをやっつける

細菌やウイルスの多くは熱に弱いた
め、食品は中心部までよく加熱(85℃
～90℃で90秒以上)しましょう。

健康保菌者(感染しているが発症し
ていない人)にも注意しましょう。冬場
は1割ほどが感染しているといわれ
ています。

問熊谷保健所

(☎048・523・2811)

12月は職場のハラスメント 撲滅月間です！さあ、進もう！ ハラスメントのないあかるい社会へ！

法律によりハラスメント防止措置が義務付けられている「職場のハラスメント」には、パワーハラスメント、セクシャルハラスメント、妊娠・出産・育児休業等に関するハラスメントがあります。厚生労働省の「職場のハラスメントに関する実態調査(令和5年度)」によれば、労働者の5人に1人が「過去3年間にパワーハラスメントを受けたことがある」と答えており、身近な問題でもあります。

職場のハラスメントに悩んでいる場合は、一人で抱え込まずに、同僚や上司、社内相談窓口※へ相談しましょう。社内では相談できないときは、労働局が設置する総合労働相談コーナーなどの専門相談窓口を利用することができます。

※令和6年4月から、大企業だけでなく中小企業にも設置が義務化されました。

問健康づくり課

(☎内線214・216)



「あかるい職場応援団」ホームページ



募集



寄居町社会福祉協議会

令和8年度職員採用試験案内

社会福祉協議会では、正規職員採用試験を実施します。

試験期日／第1次試験（筆記試験等）
令和8年1月11日(月)

第2次試験（口述試験）
令和8年1月26日(月)

受付期間／12月23日(火)まで

※土・日曜日を除く午前8時30分～午後5時15分

※郵送の場合は12月22日(月)消印有効

受付場所／寄居町社会福祉協議会（保健福祉総合センター内）

採用職種・人数／社会福祉士または精神保健福祉士（取得見込者含む）若干名

応募書類／社会福祉協議会事務局および福祉課で配布しています。

※土・日曜日を除く午前8時30分～午後5時15分

応募要件／応募書類をご確認いただくか、寄居町社会福祉協議会ホームページをご覧ください。

寄居町社会福祉協議会

581・8523



寄居町社会福祉協議会
ホームページ

募集します！
自衛官候補生

受付期間／年間を通じて行っています。

対 日本国籍を有する18歳以上33歳未満の方（採用予定月の1日現在）

試験日／受付時にお知らせします。

他 期日等が変更になる場合がありますので、詳しくはお問い合わせください。

問 自衛隊埼玉地方協力本部秩父地域事務所 ☎0494・22・6157

催し

ご参加ください！
レクリエーションダンス教室パートⅡ

日 令和8年1月10日、17日、31日、2月7日、14日、21日、3月7日、14日（各土曜日、全8回）

午後1時30分～3時

場 かわせみ荘3階多目的ホール

対 40歳以上の方

定 20人（申込順）

内 誰でも知っている歌謡曲などに振り付けし、簡単な説明ですぐに踊りを楽しめる初心者向けのダンス教室です。

講師／菅村國子氏

費 無料

申 問 12月17日(水)午後1時30分から、電話で隣保館 ☎581・3861 へ。

ご参加ください！
筆ペンアート教室

日 令和8年1月18日、25日、2月1日、8日、15日、22日、3月1日（各日曜日、全7回）

午前10時～正午

場 かわせみ荘3階会議室

対 20歳以上の方

定 12人（申込順）

内 初心者でも気軽に参加できる筆ペンアート教室です。筆ペンで味のある文字を描きます。また、誰でも描ける簡単な挿絵を添えたメッセージカード、誕生日カードを作成します。

講師／清水喜美江氏

費 1500円

申 問 12月17日(水)午前9時30分から、電話で隣保館 ☎581・3861 へ。

お出かけください！
オレンジカフェ認知症カフェ

オレンジカフェ（認知症カフェ）とは、認知症の方やそのご家族、地域の方など、誰でも参加できる「集いの場」です。情報交換やレクリエーション等、ほっと一息つく場としてぜひお気軽にご参加ください。

お城deカフェ

日 12月18日(木)午後1時30分～3時

場 男衾コミュニティセンター会議室A・B

申 不要

問 大里広域地域包括支援センター寄居町社会福祉協議会 ☎581・8548

カフェよりい処（要予約）

日 12月23日(火)午後1時30分～3時

場 特別養護老人ホームよりい1階地域交流室（用土133-1）

定 30人（申込順）

持 上履き

他 車で越しの方は、ようど保育園駐車場をご利用ください。

申 問 事前に大里広域地域包括支援センター埼玉よりい病院 ☎584・0062 へ。

共通

費 1人100円

他 会場写真撮影を行うことがあります。また、撮影した写真を広報誌等に掲載させていただく場合があります。

参加者を募集します！

フラワーアレンジメント教室

日 令和8年2月13日(金)午前10時～正午

場 老人福祉センター大会議室（かわせみ荘1階）

対 町内在住のおおむね60歳以上の方

定 10人（申込順）

持 制作品を収納する紙袋

内 ハッピーリースの制作

講師／黒澤啓子先生

費 1500円

申 問 12月19日(金)午前9時30分から、電話で老人福祉センター（かわせみ荘） ☎581・3861 へ。

※月曜日、第4金・土曜日は休館

「ご参加ください！」 寄居町スキー連盟各種事業

町スキー連盟では、スノーシーズンを迎え、各種事業を計画しています。友達や家族で、雪のフィールドへ出かけてみませんか。

スキートの集い

日 令和8年1月23日(金) 25日(日)

場 野沢温泉スキー場(長野県)

定 20人(申込順)

費 2万2000円(宿泊費)2泊3食付き

交通手段/自家用車の乗り合わせ

ファミリースキー

日 令和8年2月1日(日)

(集合午前6時、出発6時30分)

集合・解散/役場庁舎前ロータリー

場 信州湯の丸スキー場(長野県)

定 50人(申込順)

費 4000円(バス代)

※レンタルのスキー用具は別途費用

※当日、小学生以下はリフト代無料

交通手段/大型バス

講習会・検定会

日 令和8年2月27日(金) 3月1日(日)

場 野沢温泉スキー場(長野県)

定 20人(申込順)

費 2万2000円(宿泊費)2泊3食付き

交通手段/自家用車の乗り合わせ

共通

費 各事業とも参加費のほかにリフト代や昼食代等が必要になります。

他 傷害保険を希望される方はお申し出ください。

申 問寄居町スキー連盟事務局・設楽明久さん(☎581・1266)

募集します！ デコレーションワークショップ参加者

里の駅アグリ館では、クリスマスマスカップケーキのデコレーションワークショップを開催します。市販の材料を使って自宅で簡単に作れるデコレーションカップケーキの作り方を学ぶことができます。完成品はお土産としてお持ち帰りができます。ぜひご参加ください。

日 12月13日(土)午前10時～正午

場 里の駅アグリ館 折原18100-2

定 8人

(申込順・小学生以下は保護者同伴)

持 エプロン、三角巾、マスク、紙袋(完成品持ち帰り用)

講師/今村悦子先生

費 18歳以上10000円、18歳未満7000円

申 12月11日(木)午後5時までに、電話または直接、里の駅アグリ館へ。

問 里の駅アグリ館

(☎577・3743)

お出かけください！ 復興チャリティコンサート

熊谷法人会寄居支部では、復興支援の一環として「復興チャリティコンサート」を開催します。皆さんからの温かいご支援は、災害に遭われた方々へ寄付します。今年度は、中央公民館の改修工事のため1月開催となります。

日 令和8年1月25日(日)午後1時～

(開場午後0時30分)

場 寄居町民ホール

内 コーラス、吹奏楽、和太鼓演奏、キッズダンスほか

費 無料

申 不要

問 熊谷法人会寄居支部(寄居町商工会内)☎581・2161

講座

開催します！ 高齢者向け就職支援セミナー

町ではハローワーク熊谷と共催で、社会保険労務士を講師にお招きして就職支援セミナーを開催します。

日 令和8年1月23日(金)午後2時～4時

場 役場7階研修・相談室B

対 就職を希望するおおむね55歳以上の方

定 20人(申込順)

内 「人生100年時代のキャリアデザイン」セカンドキャリアと一緒に考えましょう」をテーマにセミナーを行います。

費 無料

申 問 12月15日(月)から、よりいジョブセンタ(☎586・1331)へ。

タ (☎586・1331)へ。

「ご参加ください！未来学び塾」 「老後の準備を始めてみませんか」

介護準備に必要な介護福祉・医療制度等の講習会を開催します(全6回)。自分自身や家族のための老後の準備を、参加者交流などを通して楽しく学びましょう。

第5回：在宅介護の実際・漏れにくいオムツ交換について

日 令和8年1月9日(金)午前10時～11時

30分(受付9時45分)

場 保健福祉総合センター(ユウネス)

2階大会議室

対 町内在住・在勤の方等

定 20人程度

講師/役場町民課職員、大里広域地域包括支援センター職員

費 無料
申 問 令和8年1月6日(火)までに、電話で大里広域地域包括支援センター寄居町社会福祉協議会(☎581・8548)へ。

開催します！田舎創業セミナー 「先輩経営者から学ぶ」

町・町商工会・埼玉りそな銀行が共催で「田舎創業セミナー」先輩経営者から学ぶ」を開催します。「田舎で創業するってどうなの?」「創業するため何を準備したら良いの?」「経営者としての心得って何?」といった疑問に、寄居町で創業した先輩経営者や中小企業診断士が、リアルな体験談を交えて分かりやすく説明します。創業に関する不安を解消し、次の一歩を踏み出すヒントが得られるセミナーですので、お気軽にご参加ください。

日 令和8年1月24日(土)午前9時30分～

正午(受付9時)

場 寄居町商工会オーブインノベーション拠点「SPARK」(寄居12228)

対 創業を目指す方、創業間もない方、経営者としての力を高めたい方(特に田舎での創業に興味がある方)

定 10人(申込順)

内 先輩経営者・中小企業診断士の講話、各機関の支援策紹介

講師/株式会社なとね 上田嘉通氏、株式会社カケハシ・スタイル 田中大介氏(中小企業診断士)

費 無料

申 問 令和8年1月16日(金)までに電話かファクス、または直接、寄居町商工会へ。

寄居町商工会(☎581・2161、

☎581・1424)、埼玉りそな銀行

寄居支店(☎581・1771)

法律相談

要予約

弁護士

法律的な問題や疑問

相談日 13日(火)、22日(木)

時間 10:00～15:00
(12～13時除く)

場所 役場 3 階委員会室

予約 12月23日(火)から
相談日前日まで

問 人権推進課 ☎内線 252)

心配ごと相談

要予約

心配ごと相談員 / 行政相談委員 / 人権擁護委員

心配ごとや行政相談、人権相談

相談日 15日(木)

時間 9:00～12:00

場所 役場 4 階会議室

予約 12月16日(火)から
相談日前日まで

問 人権推進課 ☎内線 252)

隣保館生活相談

要予約

隣保館職員

心配ごとや就業相談等

相談日 8日(木)

時間 10:00～15:00
(12～13時除く)

場所 かわせみ荘内

問 隣保館
☎581・3861)

職業相談

働きたい皆さんを応援します！

①職業相談・職業紹介

②内職相談 (火・金曜日実施)

③障害者を対象とした就労支援

※②は、町内在住の方が対象

相談日 月～金曜日 (祝日除く)

時間 9:00～17:00

場所 役場 2 階

問 よりいジョブセンター
☎586・1331)

消費生活相談

消費生活相談員

悪徳商法被害や多重債務等

相談日 月～金曜日

(水曜日・祝日除く)

時間 9:30～16:00
(12～13時除く)

場所 役場 4 階
消費生活センター

問 消費生活センター
☎内線 456)

教育相談

臨床心理士、相談員

学校や家庭での心配ごとや就学に関すること

相談日 月～金曜日

(祝日除く)

時間 9:00～14:30

場所 障害者交流センター
(寄居 653-1)

問 教育サポートセンター
☎580・2052)

労働相談

労働問題

相談日 月～金曜日

(祝日除く)

時間 9:00～16:30

場所 電話相談

問 県労働相談センター
☎048・830・4522)

不動産相談

埼玉県宅建協会相談員

不動産売買や賃貸借(空き家を含む)

相談日 13日(火)

時間 9:00～12:00
(受付は 11:30 まで)

場所 役場 2 階202会議室
受付はまちづくり整備課

問 まちづくり整備課
☎内線 242)

障害福祉相談

障害福祉サービス全般、サービス等利用計画※

① 障害福祉全般

相談日 月～金曜日 (祝日除く)

時間 9:00～17:00

場所 社会福祉協議会内
(保田原 301)

問 障害者基幹相談支援センター
☎501・7027)

② 身体・知的関係

相談日 月～金曜日 (祝日除く)

時間 8:30～17:15

場所 埼玉療育医療センター内相談室
(藤田 179-1)

問 障害者生活支援センター「とも」
☎580・0215)

③ 精神関係 (オンライン相談可)

相談日 月～土曜日 (祝日除く)

時間 9:00～17:15

※対面の場合は 17:00 まで

場所 地域生活支援センター向陽
(熊谷市石原519-5)

問 地域生活支援センター向陽 ☎599・2020)

※サービス等利用計画は、次の事業所でも相談できます。

○みんなの手相談支援センター ☎581・8541)

○相談支援センター「はぐくみ」 ☎581・2112)

○相談支援さいゆう ☎586・0900)

○相談支援たんぽぽ寄居 ☎586・1966)

○相談支援センターおぶすま ☎582・4831)



休日診療インフォメーション

休日や夜間の緊急医療施設、電話相談等のご案内です。

医療機関の紹介 24時間対応

埼玉県救急医療情報センター

☎048・824・4199

深谷市消防本部指令課

☎571・0119

休日の診療

深谷寄居医師会 (深谷市国済寺319-3) ☎573・7723

休日診療所 (内科・小児科)

日曜日、祝日、年末年始

受付時間 ▶ 9:00～12:00、14:00～18:00

こども夜間診療所 (小児科 (中学生以下))

土曜日(祝日、年末年始を除く)

受付時間 ▶ 19:00～21:00

眼科・耳鼻咽喉科、処方せん調剤に対応可能な薬局

町公式ホームページ▶



相談はこちらから

救急電話相談

小児・大人共通、24時間対応

全国共通救急電話相談 **#7119**

(ダイヤル回線、IP電話、PHSの場合は)
☎048・824・4199

子ども(中学生まで)の相談は、
小児救急電話相談(#8000)も利用できます。

埼玉県AI救急相談

24時間対応

右のコードまたは
「埼玉県AI救急相談」で検索



図書館カレンダー

12月

日	月	火	水	木	金	土
	1	2	3	4	5	6
7	8	9	10	11	12	13
14	15	16	17	18	19	20
21	22	23	24	25	26	27
28	29	30	31			

1月

日	月	火	水	木	金	土
				1	2	3
4	5	6	7	8	9	10
11	12	13	14	15	16	17
18	19	20	21	22	23	24
25	26	27	28	29	30	31

※1月5日(月)は定例休館日ですが開館します。

定/期/イ/ベ/ン/ト/

場所/視聴覚室(2階)
費用/無料 申し込み/不要

●おはなし会 1月17日(土)

●幼児むけ 午前11時～11時30分

●小学生むけ 午前11時30分～正午

●こども映画会 1月10日(土)午後2時～

『映画すみっコぐらし とびだす絵本とひみつのコ』(66分)

●ミニ・シアター 1月21日(水)午後2時～

『お終活 熟春！人生、百年時代の過ごし方』(113分)

●ムービー・リラン 1月8日(木)午後2時～

『ツーリスト』(103分)

寄居町立図書館

図書館

だより

開館時間 火～土曜日 9:30～19:00
日曜日・祝日 9:30～18:00

寄居1296-1
☎580・1888



本の福袋をお楽しみください！

1月5日(月)から本の福袋を始めます。1袋に2冊の本が入っています。何が入っているかは開けてからの楽しみ。自分では手に取らないような本に出合えるかもしれません。ぜひ、新たな本との出会いをお楽しみください。

※ご利用方法は通常通りです。貸し出しをしてから2週間以内にご返却ください。

※写真は今年の様子です。



図書館
ホームページ

1月の不燃(燃えない)ごみの定期収集

県生活環境エコタウン課 ☎581・2121 内線221・222

収 集 地 区		収集日(曜日)	
川 北	川 南	1 回 目	2 回 目
本町、中町	上郷、折原下郷、上平・下小路、立原、秋山	6 (火)	20 (火)
栄町、武町、茅町、花町	三品、平倉、山居、栃谷、五ノ坪	7 (水)	21 (水)
※ 六供、常木、菅原	木持、上の町、内宿、関山	8 (木)	22 (木)
※ 本宿、末野2～4、金尾、風布	立ヶ瀬、露梨子、保田原、小園	9 (金)	23 (金)
本村、岩崎、中小前田	上の原、三ヶ山、蔵田	13 (火)	27 (火)
山崎、南飯塚、上組	下郷、谷津、中郷、塚越、伊勢原、上郷南、上郷北	14 (水)	28 (水)
※ 用土1、2、3、4、5、6	塚田、牟礼、今市	15 (木)	29 (木)
※ 用土7、8、9、10、11、12	赤浜、鷹ノ巣、西古里	16 (金)	30 (金)

※年始休みのため収集日が通常月とは変わっています。

■年末のし尿・浄化槽汚泥のくみ取りは、12月26日(金)までです。1月のくみ取りは収集業者により開始日が異なります。年末年始の予約は早めに収集業者へお申し込みください。

■可燃ごみの年末年始特別収集を実施します。なお、1月5日(月)から通常収集となります。

12月		令和8年1月	
29日(月)	30日(火)	31日(水)	1日(木)～3日(土)
月・木曜日収集地区	火・金曜日収集地区	収集なし	
			4日(日)
			休

●令和8年 1月の資源物 の収集日

川 北

14日

(第2水曜日)

川 南

28日

(第4水曜日)

●令和8年 1月の可燃粗大ごみ の収集日

川 北

7日

(第1水曜日)

川 南

21日

(第3水曜日)

※自動車や一輪車の廃タイヤは町で収集しないごみですので、販売店等にご相談ください。



小林幸さんが 全国大会出場！

第8回全国U18
女子セブンズラグビー
フットボール大会

熊 谷市で10月24日～26日に開催された「第8回全国U18女子セブンズラグビーフットボール大会」に、ARUKAS YOUTH KUMAGAYA所属の小林幸さん(東京農業大学第二高校3年・寄居中出身)が出場しました。結果は11位でした。小林さんは「全国の舞台でプレーできたことに感謝しています。目標としていた結果に届かず、悔しい気持ちでいっぱいですが、8年間の競技生活の中で一番楽しいラグビーでした。この経験を新たな道でも生かしていきます。応援ありがとうございました」と話してくれました。



大久保怜羅さんが 全国大会出場！

JOCジュニア
オリンピックカップ
第19回U18陸上競技大会

三 重県で10月17日～19日に開催された「JOCジュニアオリンピックカップ第19回U18陸上競技大会」女子3000m W(競歩)に、本庄東高校2年生の大久保怜羅さん(男衾中出身)が出場しました。結果は見事8位入賞でした。大久保さんは「思うような結果が出ず悔しかったけれど、支えてくれた監督や先輩のおかげで大舞台に立つことができました。次こそは上位に立てるよう頑張ります」と話してくれました。



吹田瑞枝さんが 陸上の全国大会出場！

東 京都で10月19日に開催された「MDC FINAL」のThe Fastest 1k(女子1,000m)に、寄居陸上クラブチーム絆所属の吹田瑞枝さん(本宿)が出場しました。結果は11位でした。吹田さんは「陸上をしてきた娘の影響で、5年前に軽いジョギングから始め、全国の舞台で走ることができました。チームの監督や子どもたちに支えてもらいながら、さらに力を付け、これからも精進していきます。応援していただきありがとうございました」と話してくれました。



倉田香々彩さんが 関東大会出場！

山 梨県で10月18日～11月9日に開催された「第30回関東女子ユース(U-15)サッカー選手権大会 兼 高円宮妃杯JFA第30回全日本U-15女子サッカー選手権大会関東予選」に、ザスパ群馬レディースU-15所属の倉田香々彩さん(寄居中3年)が出場しました。結果はベスト16進出でした。倉田さんは「残念ながら全国大会出場には届きませんでしたが、3年生として声を出し、チームをまとめることができました。これからもサッカーを続けるので、この経験を生かしてまた頑張っていきたいと思います」と話してくれました。

第30回関東女子ユース
(U-15)サッカー選手権大会 兼
高円宮妃杯JFA第30回全日本U-15
女子サッカー選手権大会関東予選

寄居町招待少年・少女 サッカー大会開催！

町内外から
計16チームが参加



大里FC



男衾サッカークラブ

町では、11月8日、15日に用土グラウンドで「令和7年度第42回寄居町招待少年・少女サッカー大会」を開催しました。本大会は、今年で42回目を迎える伝統のある大会です。2日間に分けて、町内外から計16チームが参加し、寒さに負けない熱い戦いを繰り広げました。

大会結果

○11月8日の部(男子)

優勝：大里FC

○11月9日の部(女子) 雨天中止

○11月15日の部(男子)

優勝：男衾サッカークラブ

親子サッカー教室& 資源循環工場の見学

町内小学生と
保護者
80人が参加！



10月11日に浦和レッズ、株式会社エコ計画、埼玉県、寄居町の共催による親子サッカー教室と資源循環に関する工場見学を行いました。当日はあいにくの雨天でしたが、町内小学生と保護者80人の皆さんが参加しました。今回の行事を通じてスポーツと環境の両面から子どもたちの心身の豊かさを育むとともに、環境に配慮した行動の定着や意識向上につなげることができました。

寄居町消防団 消防特別点検を実施！

私たちの手で、
寄居を守ります！



町消防団では、10月19日にかわせみ荘グラウンドで、寄居町消防団消防特別点検を実施しました。消防団員の服装規律の点検や消防車両・機械器具の点検等をきびきびとした動作で行い、日頃の訓練成果を遺憾なく発揮しました。また、消防ポンプ車操法は全3回行われ、第5分団第1部(男衾)、第5分団第2部(男衾)、第6分団(用土)がそれぞれ優勝し、第1分団(市街地)の服部副分団長が優良指揮者として表彰されました。

町から4人が日展入選！

国 立新美術館(東京都)で10月31日～11月23日に開催された「第118回日本美術展覧会」に、町から洋画部門で柴崎恵子さん(岩崎)、大谷充秀さん(本村)、工芸美術部門で中市後達夫さん(末野4)、書部門で加藤祐司さん(常木)の作品が見事入選されました。今回初入選された柴崎さんは「念願であった日展に初入選しました。これからも精進したいと思います」、大谷さんは「川の流れと背景を描くのが大変でした」、中市後さんは「紅葉の色合いを出すのに苦労しましたが、土のぬくもりとともに秋の気配を表現しました」、加藤さんは「夏目漱石の人生の無常観、その響きを淡墨と細い線で運筆しました」と話してくれました。

第118回
日本美術展覧会

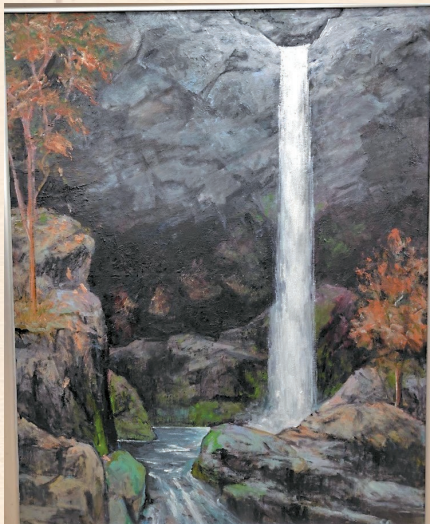

柴崎恵子さん 「晩秋の滝」



大谷充秀さん 「早春の風布川」



中市後達夫さん 「紅葉」

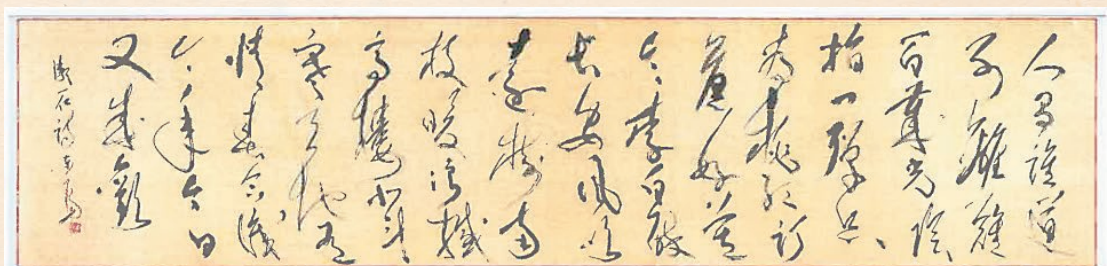

加藤祐司さん 「夏目漱石詩」

寄居子ども博士7人誕生！

10月26日に行われた「第17回寄居子ども博士検定」では、町内の小学4～6年生、12人が受検し、7人の博士が誕生しました。この検定は、寄居町の歴史や地理、政策、生活等、町のあらゆる分野に関する知識を問う検定です。見事100点で博士認定となった寄居小学校の坂本紗彩さんは「おとしは1週間違えてしまい、去年は受けられなかったの、やっとリベンジできました。満点が取れてうれしいです」、内藤結心さんは「博士検定のおかげで、寄居町のことを詳しく学べたので、もっとたくさんの人に、検定を受けてほしいです」と話してくれました。

第17回寄居子ども博士検定 博士認定者			
氏名		得点	備考
坂本 紗彩	(寄居小6年)	100	2回目の認定
内藤 結心	(寄居小6年)	100	初の博士認定
齋藤 結依子	(寄居小6年)	98	初の博士認定
茂木 ひまわり	(寄居小4年)	96	初の博士認定
松村 純平	(寄居小5年)	94	初の博士認定
小淵 華菜	(用土小5年)	94	初の博士認定
久保 結香	(用土小5年)	90	初の博士認定
※90点以上で子ども博士認定			



写真左:小淵さん、写真右:久保さん



写真左から 齋藤さん、坂本さん、茂木さん、内藤さん、松村さん

第17回
寄居子ども博士
検定

男衾小・中学校の児童・生徒で 巨大人文字2次元コードを作成しました

寄居町
合併70周年記念事業
巨大人文字
2次元コード撮影



男衾小学校と男衾中学校の児童・生徒が協力し、男衾中学校の校庭に巨大人文字2次元コードを作成しました。この2次元コードを読み取ると、町公式ホームページが開き、撮影したPR動画をご覧いただけます。また、同ページに「寄居ふさと探究学」の一環として、町内3中学校の生徒が作成した動画を随時公開していきます。



読み込めない
方はこちら



町から1個人と1団体が 受賞されました！

シラコバト賞



坂本幸一さん



牟礼有志の会

シラコバト賞は、日頃、身近なところで住みよい地域社会実現のために、積極的な実践活動を地道に続けている個人や団体に贈られる賞です。今年は、坂本幸一さん(用土4)と牟礼有志の会が受賞されました。坂本さんは、11年間にわたり地域小中学生の登下校時の見守りを自主的に行っています。また、駐在所と連携して地域の防火・防犯活動にも取り組んでいます。牟礼有志の会は、31年間にわたり自治会・PTA等と連携し、夏祭り等への協力や風上げ大会、花火大会等の新イベントを立ち上げ、地域の活性化に貢献しています。それぞれの活動が評価され、このたびの受賞となりました。

「まちデザインプロジェクト2025」 発表会が開催されました



未来のまちを
学生がデザイン

寄居町商工会SPARKで10月23日に、東京電機大学大学院と東京理科大学の学生による「まちデザインプロジェクト2025」の発表会が開催されました。寄居駅を中心としたエリアで学生がグループごとにフィールドワークを行い、地域の課題を調査。そこで生まれた「まちデザイン」をプレゼンテーションで披露しました。発表会では、各グループが製作した模型を使いながら、未来のまちの姿についてユニークな提案を行いました。各グループの提案は「寄居まちづくりNONE」でご覧いただけます。



寄居まちづくり
NOTE

寄居秋まつりが開催されました



鳴り響く祭囃子

市街地通りで11月1日と2日に、寄居秋まつりが開催されました。提灯で飾られた7基の山車が曳き出され、祭囃子の音色が市街地に響き渡りました。また、獅子舞、神楽などの伝統芸能、お菓子まきなどが行われ、祭りは大いに盛り上がりました。



大野公義さんが 受賞されました！

埼玉県知事表彰
(保健衛生功労)

大野公義さん(三品)は、昭和60年4月から現在に至るまでの40年間、城南中学校の学校歯科医として、生徒の健康診査や保健指導を通して学校保健の充実に尽力するとともに、開業医として町の保健事業への協力や献身的な診療に取り組み、保健衛生の向上に貢献されました。その功績が認められ、県知事から表彰を受けました。今回の受賞について「皆様のご指導、ご鞭撻のおかげにより、本賞を受賞できました。誠にありがとうございました」と話してくれました。



寄居町中学生海外相互 交流派遣事業帰国報告会を 開催しました！

10月27日に、アメリカ合衆国オハイオ州メアリズビル市へ派遣された中学生による「帰国報告会」を開催しました。生徒たちはメアリズビル市の様子や現地で感じたこと、この経験を今後どのように生かしていきたいかなどを発表しました。報告会には、事業の原資となる寄附をいただいているオリックス資源循環株式会社・有元健太郎代表取締役をはじめ、多くの方が参加され、生徒の発表を温かく見守りました。生徒の体験をまとめた報告書は、生涯学習課、または図書館で閲覧できます。



「女性に対する暴力を なくす運動」パネル展示を実施！

役場1階ロビーで11月17日～25日に「女性に対する暴力をなくす運動」のパネル展示を実施しました。女性に対する暴力について考え、暴力のない社会づくりを進める機会になりました。町ではこれからも、女性が生き生きと活躍できる社会を目指し、周知等の取り組みを行っていきます。

女性に対する
暴力のない
社会へ



折原レクまつりを 開催しました！

地域の親睦を
深めました

寄居運動公園で11月9日に、折原地域の皆さんの親睦を図る場として「折原レクまつり」を開催しました。当日は小雨模様でしたが、約200人が参加し、じゃんけん大会や折原歴史サンボを行い、参加者同士で交流を楽しみました。参加者からは「仲間と楽しく回ることができました」「地域の皆さんと話して交流が深まりました」などの感想をいただきました。

合併70周年記念 寄居町合同表彰式

11月8日に寄居町民ホールで寄居町合同表彰式を行いました。「寄居町表彰」や「商工会永年勤続者表彰」「社会福祉協議会福祉標語表彰」といったさまざまな分野で功績を上げた方を表彰しました。今回の表彰式では、寄居町合併70周年記念事業として、町内で活躍されている5つのコーラスグループが歌声を披露し、式典に華を添えました。

寄居町合同表彰式



寄居町表彰 功労表彰

広く町民の模範となる功績を上げた個人や団体を表彰するものです。今年は33人の方を表彰しました。(敬称略)

○町政の振興発展に多年にわたって寄与し、その功績が特にすぐれた方
引間紀之

○社会福祉の増進に寄与し、その功績が特にすぐれた方
昼間葉子

○保健衛生の改善向上に寄与し、その功績が特にすぐれた方
市川真仁

○教育文化の向上に寄与し、その功績が特にすぐれた方

大澤貢、浅野毅、小久保秀隆、加藤宮の、戸澤潤、福島弘孝、新井貴子、浅野由美子、加藤勝己、岩田利雄、今村光一、大平尚弘、福山美、新田虎太郎、高橋遼河、坂本亮、小林桜輔、柴田妃葵、池田柚佳、高山暖、高山花、高山湊、金子蒼汰、吉田匠吾、原一世、渡辺温音、浅見莉依絆、浅見芙羽絆、大谷充秀

○その他特に表彰に値すると認められる方(寄附)
山下雅世

公衆衛生連絡協議会献血協力者表彰

献血回数が10回以上となった方を表彰しました。(敬称略)

加藤秀太(23回)、中村一生(108回)

社会福祉協議会福祉標語表彰

福祉標語募集事業に応募のあった426作品の中から、優秀・佳作に入選した18人の方を表彰しました。

商工会永年勤続者表彰

町内の事業所に永く勤務し、産業の発展に寄与された方を表彰するものです。今年は25人の方を表彰しました。(敬称略)

※()内は勤続年数

○商業部門

▼有限会社相模テクノ

神田功浩(20年)、高橋功(15年)、秦まき(15年)、中澤進(10年)、吉川健(5年)

▼株式会社市川商会

倉本隆行(25年)、齋藤充(10年)、大塚秀樹(10年)、越田孝洋(10年)

○工業部門

▼株式会社大洋社印刷所

関根茂(20年)、田中俊彦(20年)、高野泰行(20年)、及川純一(20年)、山本克己(20年)、本保博之(20年)、鈴木啓文(20年)、櫻井昂雅(20年)、松本直幸(20年)、石井綾(10年)

▼株式会社シバサキ製作所

柳弘子(10年)、佐々木琢也(10年)、安田陽之輔(10年)、伊地知直規(10年)、ジャールンチャワルート(10年)、郷田武士(10年)

寄居町交通安全ポスター・ 作文コンクール

第43回寄居町交通安全ポスター・作文コンクール表彰受賞者名簿

	ポスターの部	作文の部
埼玉県知事賞	清水 咲里 (寄居小5年)	設楽 いろは (男衾小5年)
寄居警察署長賞	吉井 新汰 (折原小6年)	堤 優衣 (桜沢小6年)
寄居町長賞	大塚 虹七 (折原小6年)	志村 知夏 (桜沢小5年)
寄居町議会議長賞	中村 優亜 (寄居小6年)	鶴田 煌季 (男衾小6年)
寄居町教育委員会 教育長賞	大北 蓮 (桜沢小6年)	大澤 千咲 (男衾小6年)
寄居町交通安全 母の会会長賞	中村 楓 (鉢形小5年)	櫻田 晴菜 (男衾小4年)
入 選	黒澤 明香里 (桜沢小6年)	久保 紫月 (用土小6年)
	吉田 愛結 (折原小6年)	大澤 美織 (男衾小6年)
	大沼 優花里 (男衾小6年)	小川 心花咲 (男衾小6年)
	衣笠 綾菜 (男衾小6年)	村上 結愛 (男衾小6年)
	成川 絢音 (男衾小6年)	新井 稜和 (桜沢小5年)
	嶋田 純晴 (桜沢小5年)	保 泉 桃 (鉢形小5年)
	鳥塚 駿之介 (鉢形小5年)	高橋 あやめ (男衾小5年)
	小榎 凜大 (男衾小5年)	山田 千夏 (男衾小5年)
	塩川 将生 (男衾小5年)	奥 遥斗希 (折原小4年)
	白川 凜花 (男衾小5年)	野口 苺愛 (折原小4年)
	持田 直樹 (寄居小4年)	小山 凜 (男衾小4年)
	井澤 紀織 (桜沢小4年)	小菅 慶太 (男衾小4年)
	竹内 俊之介 (桜沢小4年)	高橋 悠月 (男衾小4年)
	関口 颯真 (用土小4年)	
	木村 柚月 (男衾小4年)	

<敬称略>

第43回寄居町交通安全ポスター・作文コンクールは、町交通安全対策協議会が主催し、作品の創作を通じて交通安全について考えてもらうことを目的として、町内の小学4年生～6年生を対象に実施しています。今回、ポスターと作文合わせて407点の応募があり、入賞者が決まりました。悲惨な交通事故をなくし、暮らしやすい社会を願う小学生の気持ちが込められた力作です。



埼玉県知事賞
清水 咲里
(寄居小5年)



埼玉県知事賞
「認知症の祖母」 設楽 いろは(男衾小5年)

私の祖母は、以前は毎日のように車を運転していました。近所のスーパーや病院、お友達の家にも、いつも自分の車で行っていました。

でもいつからか、道に迷ってしまった、信号が青になっても出発しなかったりと、「あれ？」と思う場面がふえてきました。ブレーキをかけるのがおそかったり、道をまちがえて遠回りしてしまったりと、家族はだんだん心配するようになりました。

そして、ついにブレーキとアクセルをふみまちがえて事故を起こしてしまいました。幸いケガをした人はいませんでした。その出来事を祖母は全く覚えていませんでした。

病院でけんさを受けたら、祖母は認知症だとわかりました。私はとてもおどろきました。母たちは「やっぱり」と思ったそうです。

家族で何度も話し合い「大きな事故が起きる前に運転をやめてもらおう」ということになりましたが、祖母はなっとくできず、めんきよを返すことはできませんでした。

「まだ運転できる！」「車がないと生活できない！」と何度も、何度もおこって言っていたのを覚えています。長い間ずっと、運転してきたから、車がなくなるのはさみしいことだったと思います。

今は、母が休みの日に買い物や病院に連れて行っています。私たちが住んでいるちいさは、車がないととても不便です。だから、祖母が車にこだわる気持ちもよく分かります。でも交通事故は、いつしゅんで大切な命をうばってしまいます。もし、あの時、だれかにぶつかっていたらと思うと、やっぱりこのはんだんはまちがっていいなかつたと思います。

最近では、こういう者と子どもの事故をニュースでよく目にします。どの事故もとてもこわいです。私も、登下校や自転車に乗る時は、周りをよく見て、あぶなくないか何度もかくにんします。

車を手放すことは、こういう者にとっても勇気のいることだと思っています。だからこそ周りの人が支え合い、こういう者が安心して車を手放せるような社会になってほしいです。

私もめんきよを持ったら、何か手助けできたらいいなと思います。そうすれば、無理に運転をつづける人がへって、かなしい交通事故も少なくなり、みんなの笑顔がふえるのではないのかと思います。

秋のイベント、盛大に開催！

産業文化祭・ふるさとの祭典市・交通安全クラシックカーパレード

11月8日と9日に開催された寄居町の秋のイベント。町内外から大勢の方が訪れ、中心市街地がにぎわいました。
 関産業振興企業誘致課 ☎581・2121内線402

産業文化祭



8日と9日に行われた総合体育館・アタゴ記念館の屋内展示の様子です。



寄居町合併70周年特設会場では縁日がにぎわいをみせました。



9日、産業文化祭(屋外会場)は、たくさんの出店ブースが並び大盛況でした。

ふるさとの祭典市



たくさんの出店ブースが並びました。



メインステージも盛り上がりしました。

交通安全クラシックカーパレード



往年の名車が並びます。



約20分間、ゴールに向かってクラシックカーが町を走り抜けました。

寄居町オリジナル手帳発行！

— YORII TOWN DIARY & ORIGINAL NOTE 2026 —



町のオリジナル手帳「YORII TOWN DIARY & ORIGINAL NOTE 2026」を発行しました。毎日持ち歩いていただけるよう、カレンダー・メモページを設けているほか、各月のページにはSNSで投稿した写真を掲載し、寄居町を身近に感じていただける手帳となっています。サイズはA5判で、バリエーションを2パターン作製しました。

役場1階展示スペース、寄居駅南口駅前拠点施設「Yotteco」で配布していますので、ぜひお気に入りを手にとってみてください。

関 プロモーション戦略課 ☎581・2121内線 451

こちら編集室

気がつけばもう12月。時の流れの早さに毎年のように驚かされます。年齢を重ねるごとに1年があっという間に感じるのは私だけでしょうか。同じように巡ってくる1年ですが、季節はいつも少しずつ違う表情を見せてくれます。●そんな寄居町の日常の彩りを手元に置いてみませんか。色とりどりの町の写真を掲載した「YORII TOWN DIARY & ORIGINAL NOTE」は、日々の魅力を感じられる一冊です。一年のお供にぜひ手に取ってみてください。●今月号の特集で紹介した原口文仁さんのインタビューには「小さな目標を一つ一つクリアしていくことが、大きな目標にたどり着く道」という言葉がありました。残りわずかな2025年ですが、振り返ったときに後悔のないよう、私自身も小さなことからコツコツと取り組んでいければと思います。●寒さが一段と厳しくなる時期ですが、どうぞお体に気をつけてお過ごしください。②

寄居町公式SNS随時情報発信中！

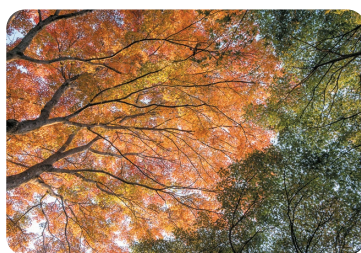

◀秋の深まる中間平緑地公園。夕日に照らされ、紅葉が輝いていました。町のさまざまな情報をFacebookで公開しています。



Facebook