

よりい COLORS

Feb. 2025

2

No.834

Contents/ 目次

- 10 町民税・県民税の申告相談
- 12 令和6年度 物価高騰対応重点支援給付金
- 16 健康ひろば

- 18 3月の子育てサロン
- 20 おしらせ版
- 26 よりいトピックスー町的话题を写真で紹介！ー

昭和32年ごろ、玉淀駅ホームにて。



特集

寄居町

合併70年のあゆみ

寄居町は令和7年2月11日に合併70周年を迎えます



Looking back on
the history of Yorii Town

昭和30年代、日本全体が高度経済成長の時代に入り、国民生活は大きく変化しました。寄居町でも大きな変動の中で、水道・道路・学校などの生活基盤の整備が行われました。

振り返る あの時代この時代

表紙の人



幾瀬さん
寄居町出身、
東京都在住

今月号の表紙は昭和32年ごろ、玉淀駅のホームで電車を待つ女の子。当時の思い出をご本人から伺うことができました。

「祖母が電車で東京に出かけるときに荷物運びを手伝い、玉淀駅で見送りました。この写真はそのときのもので、おそらく兄が撮影したものでしょう。叔父や叔母が東京に住んでいたこともあって、東武東上線に乗って、デパートや上野動物園、豊島園に行きました」

子どもの頃の様子について何うと「岩崎公園で運動会や盆踊り、当時は公園に舞台があって演劇や映画を楽しみました。スーパーはなかったので、商店街で買い物をしました。ネオンや街灯の輝きで商店街はにぎやかでした。お店の名前は今でも覚えていますよ」と当時を振り返ります。合併70周年を迎える寄居町については「『住みたい』『働きたい』と思えるような活気にあふれた町になってほしいと願っています」と話してくれました。



特集

寄居町 合併70年の あゆみ

昭和30年(1955年)2月11日、当時の寄居町、折原村、用土村、鉢形村、男衾村が合併し、今の「寄居町」が誕生しました。そして、令和7年(2025年)2月11日に寄居町は合併70周年を迎えます。

今回の特集では寄居町の合併から現在に至るまでのあゆみを振り返ります。

☎プロモーション戦略課
(☎581・2121内線451)

70th



中央通り線

むかし
いま



みかん狩り(昭和48年)



寄居町合併20周年記念パレード



寄居駅南口(昭和40年代)

1955-

- 1955 昭和30年 寄居町、折原村、用土村、鉢形村、男衾村が合併し、新寄居町が誕生
円良田湖(ダム)が完成
- 1956 昭和31年 第1回合併記念駅伝競走実施
- 1957 昭和32年 新正喜橋開通
- 1959 昭和34年 折原中学校と鉢形中学校を統合し、城南中学校開校
- 1962 昭和37年 埼玉県立寄居高等学校開校
- 1964 昭和39年 玉淀ダム完成

1965-

- 1967 昭和42年 第22回国民体育大会(卓球)開催
- 1970 昭和45年 桜沢小学校新校舎完成・移転
- 1973 昭和48年 第1回産業祭開催
- 1974 昭和49年 農免道路(鉢形～男衾)開通



第1回合併記念駅伝競走実施

時代の流れとともに発展

昭和50年代に入ると関越自動車道（東松山～前橋）や玉淀大橋が開通するなど、ライフラインの整備がさらに進みました。また、多くの公共施設が建設され、都市基盤の整備が進んだのもこの時期です。



当時流行した洋だこ(カイト)を揚げる城南保育所児童(昭和53年)



玉淀バイパス開通式(昭和55年)

1985-

- 1985 昭和60年 ふうつぶがわ やまとみず
風布川・日本水が環境庁から「全国名水百選」に認定
- 1986 昭和61年 新寄居橋開通
- 1989 平成 元年 寄居中学校と用土中学校を統合し、新寄居中学校開校
町制施行100周年記念事業実施
- 1990 平成 2年 総合体育館・アタゴ記念館完成
- 1991 平成 3年 国道254号金勝山トンネル開通
日本の里風布館開館
全国水環境保全市町村シンポジウム開催
- 1994 平成 6年 役場新庁舎完成
城南中学校が鉢形城跡内から移転

1975-

- 1975 昭和50年 寄居小学校新校舎完成
- 1976 昭和51年 町史編さん事業開始
- 1980 昭和55年 関越自動車道(東松山～前橋)開通
国道140号、254号玉淀バイパス、玉淀大橋開通
- 1981 昭和56年 中央公民館完成
- 1982 昭和57年 総合社会福祉センターかわせみ荘完成
町民憲章制定
- 1983 昭和58年 男衾コミュニティセンター完成
寄居橋上駅舎完成

合併でたどる

寄居町の歴史

昭和の大合併

戦後に制定された日本国憲法のもと、地方自治の確立が大きな課題となりました。当時の町村の中には、著しく小規模な自治体が多く、新たな事務や権限を円滑に執行する体制の整備が必要になったことから、国と都道府県の主導で、町村合併が進められました。これが「昭和の大合併」です。

寄居地区でも、寄居町・折原村・用土村・鉢形村・男衾村・花園村の1町5カ村による合併案のほか、本畠村・武川村・男衾村の一部による合併案、寄居町・折原村・鉢形村の一部による合併案、花園村・用土村・武川村の一部

による合併案など、多くの案が論議されました。

そこでこれらを一挙に解決する手段として、1町5カ村に本畠村・武川村を加えた1町7カ村の大合併の案が打ち出されました。

しかし、その後、花園村が大合併からの離脱を明らかにし、武川・本畠両村も2村での合併を表明するに至り、寄居町・折原村・用土村・鉢形村・男衾村の1町4カ村の合併に踏み切ることとなりました。

当時、町名については「寄居町」か「玉淀町」という論議もなされたことが伝えられています。



町村合併記念碑

役場庁舎の東にあるこの石碑は昭和30年の1町4カ村合併を記念して建立されたものです。

題字の「孤掌不鳴」には「一つの手のひらでは音を鳴らせない。事を成し遂げるためには、力を合わせることが大切である」との意味があります。

時代は平成へ

バブル経済の崩壊やリーマンショックなど経済の長期低迷といわれる平成の時代。現在の役場庁舎や保健福祉総合センター（ユウネス）、鉢形城歴史館等の町の施設が完成。町の人口は3万8千人を越えた平成12年ごろをピークに、現在では約3万2千人と約6千人減少しています。

産業面では平成18年に彩の国資源循環工場がグランドオープン、平成25年にはホンダ寄居工場が本格稼働するなど、大きく発展しました。

2005-

- 2005** 平成17年 一般国道140号 皆野寄居バイパス全線開通
- 2006** 平成18年 鉢形城跡が「日本100名城」に選定 彩の国資源循環工場グランドオープン
- 2008** 平成20年 寄居高校閉校、寄居城北高校開校
- 2009** 平成21年 風布地区が「にほんの里100選」に選定
- 2013** 平成25年 農産物加工施設完成
ホンダ寄居工場（現完成車工場）稼働開始
天皇陛下（当時皇太子殿下）を迎えて
全国育樹祭お手入れ行事開催

1995-

- 1995** 平成 7年 町全域が国土庁から「水の郷」に認定
日本水の森が林野庁から「水源の森百選」に認定
- 1997** 平成 9年 保健福祉総合センター（ユウネス）完成
さいたま川の博物館開館
- 1999** 平成11年 町立図書館開館
- 2004** 平成16年 鉢形城歴史館開館・鉢形城公園開園
彩の国資源循環工場「三ヶ山緑地公園」開園

むかしの庁舎



役場庁舎 いま・むかし（撮影はどちらも平成6年ごろ）

いまの庁舎



人口の推移

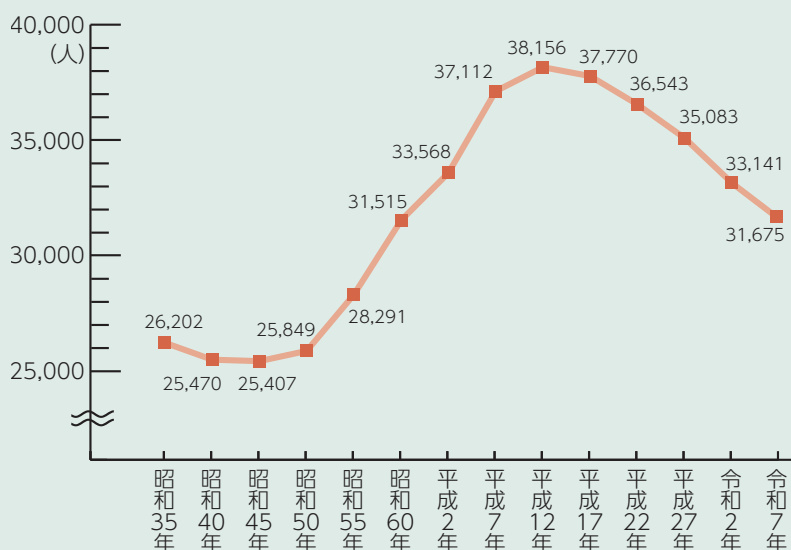

各年4月1日 ※令和7年は1月1日

豊かな魅力が
“ぎゅぎゅっと”詰まった

寄居町合併70周年記念ロゴマーク



70周年の文字デザインに、水の郷・寄居町のシンボルである荒川（ブルー）、氏邦桜（鉢形城の桜・エドヒガン）をはじめとした町内を華やかにする桜（ピンク）、特産品のみかん（オレンジ）を図案化し表現しました。

このロゴマークは、個人、団体、企業を問わず、ポスター・チラシへの掲載等、さまざまな用途にご活用いただけます。使用用途により申請が必要な場合がありますので、詳しくは町公式ホームページで公開している使用ガイドラインをご確認ください。

☎プロモーション戦略課 ☎581・2121内線451

振り返る10年

この10年、少子高齢化・人口減少が進行する中、人工知能（AI）やビッグデータの活用、技術革新によって社会の在り方は大きく変化しました。

寄居町では、ブータン王国やメアリズビル市（アメリカ合衆国オハイオ州）との国際交流や寄居駅南の中心市街地活性化事業に取り組みました。

また、寄居町出身のスポーツ選手が大いに活躍し、スポーツの盛んな町としても注目されました。

2016（平成28年）

- 4月 阪神タイガース・原口文仁選手（城南中出身）プロ初出場
- 7月 男衾駅東西自由通路・新駅舎供用開始
- 8月 設楽悠太選手（男衾中出身）がリオ2016オリンピック陸上男子10000mに出場
- 10月 八王子市・小田原市と姉妹都市盟約締結
ブータン陸上オリンピックチームの事前キャンプ実施協定を締結
- 11月 設楽悠太選手が寄居町初の町民栄誉賞を受賞

2015（平成27年）

- 3月 東武東上線鉢形駅リニューアルオープン
- 7月 中学生海外相互交流事業開始
日本の里風布館リニューアルオープン
- 12月 出張美術館 in 寄居開催



原口文仁選手

©阪神タイガース

ふるさと大使

いま・むかし

MESSAGE

いつまでもそのままで。

寄居町にご縁ができたのは埼玉県を舞台に描き続けている島春迦監督の映画に出演させていただいてからです。

ロケで1カ月くらい滞在した私はいっぺんで好きになりました。風布近辺でのロケは私には仕事というより癒やしでした。

それから花輪前町長に初めてお会いしたとき「お願いですから水の湧き出る土地を探してください!」とお願いしたのは今でも忘れません。

目をつむればすぐにあの風景が浮かびます。日本の原風景、寄居町をいつまでも大切にしましょう。



むかし

デビュー当時



いま

女優

熊谷 真実さん KUMAGAI MAMI

東京都出身。昭和54年、NHKの連続テレビ小説『マザー・ア・ソング』で主役デビュー。同年、エランドール賞受賞。以後、舞台、テレビ、映画と数多くの作品で幅広く活躍。主な出演作に、映画『大病人』『さよならドビュッシー』、ドラマ『功名が辻』『渡る世間は鬼ばかり』。



いま

シンガーソングライター

馬場 俊英さん BABA TOSHIHIDE

寄居町出身のシンガーソングライター。平成8年にメジャーデビュー。平成19年大みそか『スタートライン〜新しい風』で第58回NHK紅白歌合戦に出場。CDのリリースやコンサートを中心とした音楽活動と並行して、ラジオDJやテレビ玉の情報番組『マチコミ』でパーソナリティを務めるなど幅広く活動。

MESSAGE

昭和30年に当時の寄居町、折原村、用土村、鉢形村、男衾村の合併により今の「寄居町」が誕生し、令和7年で合併70周年を迎えられるとのこと。おめでとうございます。私は昭和42年に寄居町に生まれました。自然あふれる恵まれた環境で、今よりもっとおおらかな時代に少年時代を寄居町で過ごしました。当時を振り返ればすべてが懐かしく、耳をすませば町の雑踏に混じった家族や友人たちの声が聞こえてくるようです。故郷を離れて40年が経った今も、思い浮かぶさまざまなシーンが私の原風景となっています。街にも土地にもドラマがあると思います。往く者、来る者。時代とともにすべてが代替わりしページがめくられていきますが、寄居町に新たな青春時代が訪れ、活気と幸せ

にあふれる未来がいつまでも続いていくことを願っています。私も微力ですがふるさと大使として発信してまいります！



むかし

ふるさと大使

いま・むかし

2019 (平成31年、令和元年)

- 1月 「寄居とろとろナス」商標登録
- 3月 馬場俊英さん・ふるさとコンサート2019開催
寄居スマートインターチェンジ(下り線)開通
花園消防署寄居分署完成



設楽悠太選手

写真：中西祐介/アフロスポーツ

2017 (平成29年)

- 2月 ブータン料理・パクシャパを町内小・中学校で提供
- 5月 ブータン王国オリンピックチーム来町
- 6月 999人で9TAMADANCING (劇場版宇宙戦隊キュウレンジャー) ヨリイフィルムコミッションによるロケ誘致
- 9月 新井千鶴さん (男衾中出身) 世界柔道選手権大会優勝
- 10月 新井千鶴さんが町民栄誉賞を受賞
シンガーソングライターの馬場俊英さんが
寄居町初のふるさと大使に就任

2018 (平成30年)

- 2月 設楽悠太選手東京マラソン2018
日本新記録 (当時) 2時間6分11秒を樹立
- 3月 鉢形城の桜・エドヒガン 愛称「氏邦桜」に決定
『寄居町中心市街地活性化基本計画』内閣総理大臣から認定
- 4月 ブータン王国初の陸上全国大会
「ブータン×寄居 陸上競技選手権大会2018」開催
- 6月 女優の熊谷真実さんがふるさと大使に就任
- 9月 新井千鶴さん世界柔道選手権大会二連覇

新型コロナウイルスのまん延は、私たちの生活に大きな影響をもたらしました。「テレワーク」「地方移住」への関心が高まるなど、人々の意識・行動はコロナ禍前後で大きく変わりました。

また、1年延期されて開催となった東京2020オリンピックでは新井千鶴さんが金メダルを獲得。翌年の北京2022パラリンピックでは市川貴仁選手が入賞を果たし、寄居町出身アスリートの活躍は、多くの町民に勇気と感動を与えてくれました。

2022 (令和4年)

- 3月 市川貴仁選手(寄居中出身) 北京2022パラリンピック・スノーボードクロス5位、バンクドスラローム8位入賞
- 7月 都市計画道路中央通り線2車線供用開始
- 8月 新型コロナ終息を願い「おうちde水天宮祭」無観客開催
- 11月 市川貴仁選手が町民栄誉賞を受賞
- 12月 寄居桜沢産業団地造成工事完了

2021 (令和3年)

- 3月 寄居スマートインターチェンジ全面開通
- 7月 新井千鶴さん東京2020オリンピック
柔道女子70kg級金メダル獲得、
柔道混合団体銀メダル獲得
- 12月 寄居町地域通貨Yori-Ca(ヨリカ) 事業開始

2020 (令和2年)

- 4月 新型コロナウイルス感染拡大、
町では対策本部を設置
新男衾保育所開所
- 10月 町内9つめの駅となる東武東上線「みなみ寄居
(ホンダ寄居前) 駅」開業
- 11月 玉淀親水遊歩道(玉淀河原～雀宮公園) 開通

2023 (令和5年)

- 4月 寄居駅南口駅前拠点オープン
- 8月 中学生海外相互交流事業再開
(中学生がメアリズビル市を訪問)
- 10月 寄居駅南口駅前拠点施設「Yotteco」
グッドデザイン賞受賞
- 11月 雀宮公園ライトアップイベント初開催

2024 (令和6年)

- 3月 観光アプリ「風雲Yotte GO! 謎解き寄居町
～鉢形城攻防戦～」リリース
県道赤浜小川線バイパス開通
- 7月 名水百選カード「風布川・日本水」発行
- 10月 ウエルシア薬局株式会社による移動販売車
「うえたん号」運行開始
「YORII KENKO弁当」販売開始

変わる中心市街地

町では、平成29年度に「寄居町中心市街地活性化基本計画」を策定し、平成30年3月に全国の町村では、初めて国の認定を受けました。平成30年度から事業に着手し、計画の核となる寄居駅南口駅前拠点施設「Yotteco」や賑わい創出交流広場「YORIBA」が令和5年4月から供用開始となりました。

寄居駅南口駅前拠点オープニングイベント



そして未来へ…
To The Future

寄居町合併70周年記念 フォトコンテスト😊

家族や友達、恋人など、大好きな人に届けたい寄居町の日常の瞬間（生活、自然、風景）や祭り・イベントの活気あふれる姿など、町の魅力が伝わる写真を募集します。皆様のご応募、お待ちしております！
☎ プロモーション戦略課 ☎ 581・2121内線 451

応募期間 2月11日(火・祝)～3月10日(月)

テーマ 「大好き！ 寄居町」

応募方法 ①Instagramアカウントで町公式アカウント
「@yoriicolors_official」をフォローしてください。
②本文中にメッセージ（寄居町の大好きなところ、20文字以内）と「#よりいフォトコン70th」「@yoriicolors_official」を付けて投稿してください。
※応募数に制限はありませんが、1回につき写真1枚で投稿してください。

賞品 寄居町の特産品等を進呈します。

合併70周年記念賞…1点

寄居町が大好きで賞…2点

※コンテストの詳細や規約等については町公式ホームページをご覧ください。

その他 応募作品の撮影日は問いません。

寄居町の大好きを
応募してください！



町長コラム Data Box

気になる数字



町民の皆様、寄居町合併70周年おめでとうございます。また、これまで各分野において、寄居町の発展にご尽力いただきました皆様、誠にありがとうございます。

今回は、合併70周年を記念するとともに、これから寄居町が皆様の幸せを育み続ける町であることを願い「幸せの法則」という考え方を紹介させていただきます。世の中にある多くのものは使えば減っていきます。例えば、今1万円を持っていたとしても、使うにつれ、8千円、5千円、2千円と減り、最後は0になります。ところが使っても減らないどころか、使えば使うほど増えるもの、それが「幸せ」です。今、1000の幸せを持っていたとして、誰かを幸せにするために10使ったとすると、普通に考えれば残り90となります。しかし「幸せ」について

は10使ったと誰かを10幸せにするだけでなく、自分には倍の幸せが返ってきて110の幸せになるという法則です。逆に「幸せ」は使わないでいると減ってしまいます。具体的に幸せを使うとは、相手を喜ばせる、周囲の人を明るい気持ちにさせる、明るく前向きな言葉を使う、人を褒める、笑顔で対応するなど決して難しいことはありません。人口3万人の町が人口100万人の大都市と財政力で競うのは無理がありますが「幸せの量」であれば町の規模は無関係。これからの町づくりはこの「幸せの法則」が広がる町、循環する町が目標となります。

限りあるものを奪い合うのではなく「幸せ」という誰が必要としているものを増やしていくこと。「無限大の幸せがあふれる町、寄居」を目指して、必ず良くなる、未来は明るい！

寄居町駅伝競走大会を皮切りに、合併70周年記念事業を実施していきます。記念事業の実施によって郷土愛や一体感の醸成を目指します。

2025 (令和7年)

2月 第70回記念寄居町駅伝競走大会を開催(2月9日)
寄居町合併70周年(2月11日)



寄居町長 峯岸克明

町民税・県民税の申告相談

期間内に忘れずに申告を済ませましょう。本誌1月号と同時に配布した「所得申告受付のお知らせ」も併せてご覧ください。

☎ 税務課(☎581・2121内線154～156)

行政
インフォメーション
INFORMATION

期間 2月17日(月)～3月17日(月) (下記日程表参照)

受付時間 午前9時～11時、午後1時～3時30分

申告会場 役場6階会議室



申告相談日程表

相談日	地 区	対 象 区
2月17日 (月)	折原	折原上郷・折原下郷・上平下小路・立原
18日 (火)		秋山・三品・平倉・山居・栃谷・五ノ坪
19日 (水)	用土	用土6・7・8・9・10
20日 (木)		用土1・2・3・4・5・11・12
21日 (金)	男衾	伊勢原・谷津・蔵田・塚田・鷹ノ巣・西古里
25日 (火)		男衾上郷南・男衾上郷北
26日 (水)		男衾下郷・塚越
27日 (木)		赤浜
28日 (金)		牟礼・今市・中郷
3月2日 (日)	全地区	町内全地区 (平日に都合がつかない方等)
3日 (月)	市街地・西部	茅町・花町・六供
4日 (火)		本町・中町・栄町・武町・金尾・風布
5日 (水)	西部	本宿・末野2・3・4
6日 (木)		常木・菅原
7日 (金)	鉢形	立ヶ瀬・三ヶ山・保田原・小園
10日 (月)		木持・上の町・内宿・関山
11日 (火)		上の原・露梨子
12日 (水)	桜沢	本村・岩崎・中小前田
13日 (木)		山崎・南飯塚・上組
14日 (金)	全地区	町内全地区
17日 (月)		

【申告相談に必要なもの】

- 給与や年金の源泉徴収票の原本
- 事業および不動産所得がある方は、収支内訳書
- 各種保険料控除（社会保険料、生命保険料、地震保険料等）を受ける方は、その控除証明書
- 寄附金控除を受ける方は、控除証明書等ワンストップ特例制度を利用した方でも申告する際には必要となります
- 障害者控除を受ける方は、障害者手帳等
- 医療費控除を受ける方は、医療費控除の明細書
- 税務署から申告書、確定申告のお知らせがき
- 還付申告の場合、還付金振込先となる本人名義の金融機関の口座が分かるもの
- 本人確認書類およびマイナンバーカード等
- 利用者識別番号（16ケタ）を取得後、初めて寄居町の申告相談にお越しの方は、番号が分かるもの（確定申告のお知らせは、番号がき・前年税務署にて確定申告した方は申告書の控え等）

税務課からお願い

所得税の確定申告で次の①～⑭のいずれかに該当する方は、税務署で申告をしてください。役場では申告を受けることはできませんので、ご注意ください。

【①～⑥の所得を申告する場合】

- ① 配当所得
- ② 仮想通貨（ビットコイン等）に係る所得
- ③ 先物取引による所得
- ④ 退職所得
- ⑤ 土地・建物・株式などの譲渡所得
- ⑥ 事業所得・不動産所得および農業所得があった方で収支内訳書を作成していない方や作成の仕方が分からない方

【⑦～⑨の控除の適用を受ける場合】

- ⑦ 雑損控除または災害減免
- ⑧ 外国在住の方を扶養親族とする申告
- ⑨ 住宅ローン控除を受ける申告（年末調整済を除く）

【⑩～⑭の申告をする場合】

- ⑩ 損失・損益通算等の申告
- ⑪ 亡くなった方の申告（準確定申告）
- ⑫ 過年分（令和5年分以前）の申告
- ⑬ 青色申告
- ⑭ 申告内容等から判断して税務署での申告が適当と思われる方

▼源泉徴収票は必ずお持ちください

給与明細や振込通知ではなく、必ず源泉徴収票をお持ちください。源泉徴収票等がない場合は、支払者から再発行を受けてください。

▼事業所得（営業・農業）や不動産所得のある方、医療費控除を申告する方

事前に自宅で収支内訳書・医療費控除の明細書を作成したうえでご相談ください。職員による作成代行は行いません。

▼令和6年中に収入がなかった方へ

申告は原則不要ですが、医療、福祉等で行政サービスの適用を受ける方は住民税申告が必要となる場合があります。

▼マイナンバー（個人番号）の記載および本人確認について

申告書には、申告者や配偶者、扶養対象者等のマイナンバーの記載が必要です。また、本人確認書類（番号確認および身元確認）の提示または写しの添付が必要となります。

番号確認書類

↓マイナンバーカード、マイナンバー通知カード（氏名・住所等が住民票と一致している場合に限り有効）、住民票（マイナンバーが記載されたもの）等

本人確認書類

↓マイナンバーカード、運転免許証、公的医療保険の被保険者証、年金手帳等

▼その他

住民税申告書は郵送で提出できます。町公式ホームページから「令和7年度町民税・県民税申告書」を取得し、必要事項を記入のうえ郵送してください。

▼郵送先／税務課住民税班

（〒369-1292 住所記載不要）

熊谷税務署から
確定申告のお知らせ

確定申告には、ご自身のスマートフォン・パソコンから国税庁ホームページ「確定申告書作成コーナー」を利用するe-Taxが便利です。ご自宅からマイナンバーカードを利用したe-Taxをご利用ください。

また、マイナポータルとe-Taxを連携（マイナポータル連携すると、給与所得や公的年金等の源泉徴収票、各種証明書等のデータが自動入力され大変便利です。この機会にぜひマイナポータル連携を使用したe-Taxもご利用ください。

▼

確定申告等に関すること

国税庁ホームページ「確定申告特集」をご利用ください。

↓国税庁ホームページで解決しない場合
↓国税相談専用ダイヤル
☎0570-005901

e-Tax・作成コーナーの操作等に関すること

↓e-Tax・作成コーナーヘルプデスク
☎0570-015901

受付 月々金曜日（祝日等および12月29日～1月3日を除く）



確定申告はこちら



マイナポータル連携はこちら

令和6年度 物価高騰対応 重点支援給付金（低所得世帯支援）

国の「国民の安心・安全と持続的な成長に向けた総合経済対策」に基づき、エネルギー・食料品等の物価高騰による負担の大きい低所得世帯（住民税非課税世帯）に対し、1世帯当たり3万円および子ども加算を支給します。



▼支給対象となる世帯

基準日（令和6年12月13日）時点で寄居町に住民登録があり、世帯全員の令和6年度住民税均等割が非課税である世帯

※住民税が課税されている方の扶養親族等のみで構成される世帯は支給対象となりません。

▼支給対象とならない例

- ・親（課税）に扶養されている大学生（非課税）の単身世帯
- ・子（課税）に扶養されている両親（非課税）の世帯等

▼給付額

- 1世帯当たり3万円
- 子ども加算の対象世帯は、右記のほか対象児童1人当たり2万円を加算

▼申請方法

※支給対象となる世帯のうち、18歳以下（平成18年4月2日以降生まれ）の児童と生計を一にする世帯が子ども加算の対象となります。

支給対象となる可能性がある世帯に対して、3月上旬以降に通知を発送します。

※町から通知が届いていない場合でも、支給対象となる場合があります。

※詳細は町公式ホームページをご覧ください。ただくか福祉課へお問い合わせください。

問 福祉課

☎581・2121内線122・125

YORII TOWN
70th
ANNIVERSARY

寄居町合併70周年記念事業 コンビニで証明書が1通70円で取得できます！

町では、合併70周年記念事業の一環として、マイナンバーカードを利用した証明書コンビニ交付サービスの交付手数料の一部を、現行の150円から、合併70周年にちなみ70円へと期間限定で減額します。これにより、寄居町合併70周年への機運醸成を図るとともに、マイナンバーカードの普及を促進して行政手続きのデジタル化を推進していきます。

▼実施期間

2月11日（火・祝）～令和8年2月10日（火）（予定）

▼場所

全国のコンビニエンスストア等のキオスク端末（マルチコピー機）

▼その他

○下表「対象となる証明書等」以外の交付手数料は現行のままです。

○コンビニ交付サービスで取得された証明書の返金・差し替え等はできません。

問 総合政策課

☎581・2121内線464

■対象となる証明書、手数料等

対象となる証明書等	コンビニ交付手数料（1通）		利用できる方
	現行	70周年記念	
住民票の写し	150円	70円	寄居町に住民登録がある方
印鑑登録証明書			
所得証明書			その年の1月1日および証明書取得時点で寄居町に住民登録があり、町民税・県民税の申告等をしている方 ※本人の最新年度分のみ取得できます。
町県民税課税 台帳記載事項証明書			

寄居町結婚政策町民会議から 提言書を受け取りました

令和6年12月25日に、寄居町結婚政策町民会議で取りまとめた提言書が、メンバーを代表して関祐希さんと大森里美さんから峯岸町長に手渡されました。

同会議は、町が令和5年度に実施した20代・30代向けアンケート調査で、回答者の9割以上が結婚に肯定的であり、行政による結婚支援を望む意見が多く寄せられたことを受け、町が当事者の視点で結婚支援を検討するために立ち上げたものです。

令和6年8月の公募で選ばれた、20代から30代の町内在住・在勤の男女8人が参加し、会議が結成されました。

全3回の会議が開かれ、意見交換を重ねた結果「出会いの場の創出」と「経済的な支援」という視点で意見をまとめました。

峯岸町長は提言書を受け取った後、20代・30代が重視する結婚や子育て支援について、お二人と意見交換を行いました。



電子申請・届出サービス ご活用ください！

県と県内市町村では、電子申請・届出サービスを共同で運営しています。

電子申請・届出サービスとは、インターネットを利用して、パソコンやスマートフォンから原則24時間365日、県や町に対する各種申請や届け出等の手続きができるサービスです。便利な電子申請・届出サービスをぜひご利用ください。

メリット

○役場の窓口に出向くことなく手続きができます。
○夜間、休日でも申請ができます(メンテナンス時間を除く)。

○スマートフォン画面でも使いやすくなっています。

○通信は暗号化されセキュリティー面も安心です。

▼利用できる手続き

【町の申請】

○水道関係手続き(使用開始・中止)

○愛のりタクシー利用者登録申請

○消防団入団エントリー

○犬の新規登録申請、狂犬病予防注射済票(再)交付申請

○犬の登録事項変更届、死亡届

○犬の鑑札の再交付申請

○職員採用試験申し込み等

【県の申請】

○自動車税住所変更届等

問 総合政策課

☎581・2121内線463・464

ご利用は
こちらから



県電子申請・届出サービス

受け付けを開始します！ 令和7年度「就学援助」

町では、町立小・中学校にお子さんが通学していて、経済的な支援を必要とする世帯に対し、就学費用の一部を援助しています。就学援助を希望される方は、教育総務課または各小・中学校を通じて手続きを行ってください。

▼対象

①「児童扶養手当法」による児童扶養手当を受給されている世帯(児童手当ではありませんのでご注意ください)

②令和7年度または令和6年度の町民税が非課税の世帯

③保護者の収入が不安定等の理由で、生活保護に準ずる世帯

※このほかにも援助を受けられる場合がありますので、詳細はお問い合わせください。

▼内容

次の費用の一部(学用品費、通学用品費、修学旅行費、学校給食費、医療費、新入学児童・生徒学用品費・オンライン学習通信費)

▼申請方法

4月から援助を希望する場合は、3月31日(月)までに教育総務課、または各小・中学校へ申請用紙等(申請用紙は提出場所に用意してあります)を提出してください。なお、4月1日以降も随時受け付けますが、申請時期により認定月が変わります。

問 教育総務課

☎581・2121内線512

資源の分別・ごみの減量化を推進しています！

貴重な資源！ 雑がみとペットボトルの分別方法についてお知らせします

雑がみ



皆さんのご協力により、令和6年4月から11月までに回収された雑がみの量が、前年度同期比で20パーセント以上増加しました。回収された雑がみは段ボールへと生まれ変わります。雑がみは適正に分別すれば貴重な資源となり、可燃ごみの減量化にもつながります。引き続き雑がみの分別にご協力をお願いします。

「雑がみ」って？

資源物の紙類として新聞紙、雑誌類、段ボール、紙パックの分類に入らない、包装紙や紙袋等のさまざまな紙類です。詳細は、生活環境エコタウン課に備え付けてある「ごみの分別と出し方」のパンフレット、または町公式ホームページ等をご確認ください。

NG！ 雑がみとして出せないもの

特殊加工された紙、においや油・汚れが付いた紙
(例) レシート(感熱紙)、紙コップ・紙皿・カップ麺のふたなど(防水加工)、せっけんや洗剤の箱(におい)、ピザの箱(油) 等



※このほか、お菓子やティッシュの箱なども日常的に出る雑がみです。

ごみ箱の横に紙袋や紙の箱を置いて分別しましょう！

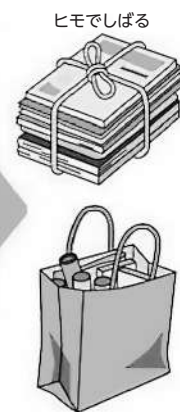

ペットボトル



ごみ集積所から収集されたペットボトルの中にキャップやラベルが外されていないものが混入していても、リサイクル業者に引き取ってもらえます。しかし、作業員による手作業でキャップやラベルを取り除く作業を行うため、引取単価が安くなってしまう。また、汚れのひどいものはリサイクルされずに焼却処分となるため、二酸化炭素排出量の増加にもつながります。ペットボトルはキャップやラベルを外して水洗いしてから、可燃ごみ(ペットボトル)として出してください。皆さんのご協力をお願いします。

汚れが落ちないペットボトルの出し方

油などを入れてしまい洗っても汚れが落ちないペットボトルは「可燃ごみ」として出してください。出すときは、汚れたペットボトルが入っていることを書いた紙を貼って出してください。

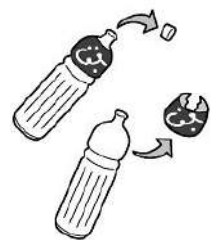
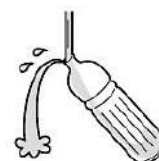
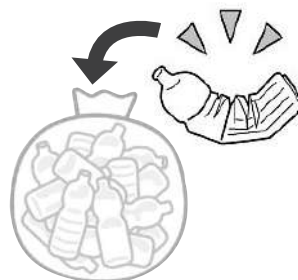

■ ペットボトルの出し方

有害ごみを収集します！

町では、10月と3月の年2回、家庭から出る有害ごみの収集を行っています。家庭から出る有害ごみとは、乾電池、蛍光管、鏡など、通常のごみとは異なる処理が必要なものです。有害ごみの収集場所は、各区で決められていますので、お住まいの地区の指定場所をご確認ください（指定場所は本誌令和6年9月号参照）。

出し方（注意事項）

- 種類ごとに分別し、それぞれ透明袋に入れてください（半透明袋・レジ袋不可）。
- 蛍光管は箱やケースに入れず、透明袋に入れてください。袋に入らない長さの棒型蛍光管は、ひもで両端を束ねて出してください（テープ類では束ねないでください）。
- 白熱電球およびLEDは「不燃ごみ（その他）」へ出してください。
- 電子体温計はボタン電池のみ収集します。本体は「不燃ごみ（小型家電）」へ出してください。
- そのほか、各区のルールを守ってください。

問 生活環境エコタウン課

☎581・2121内線221・222



有害ごみ

種類ごとに分別し、それぞれ透明袋に入れてください

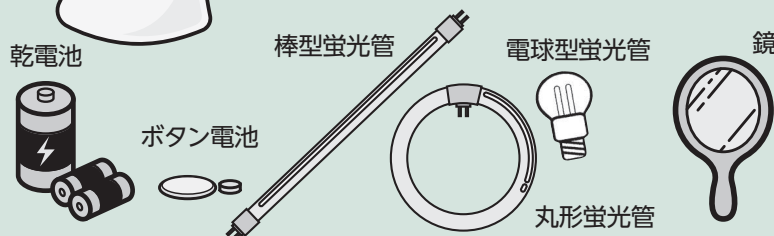

川北地区
収集日

3月12日
(第2水曜日)

川南地区
収集日

3月26日
(第4水曜日)

年金についての情報を毎月お届け！

年金持報

今月は

「産前産後期間の国民年金保険料免除」

国民年金第1号被保険者が出産した際に、出産前後の保険料が免除される制度です。既にほかの免除制度で保険料が免除されている方も、産前産後免除の届出ができます。

▶免除承認による効果

- 保険料を全額納付した期間と同様に老齢基礎年金の受給額に反映されます。
- 既に納付した保険料は還付、または2年以内の未納分に充当されます。
- ほかの免除制度とは異なり、付加保険料、または国民年金基金に加入できます。

▶免除される期間

出産予定日または出産日が属する月の前月から4カ月間(多胎妊娠の場合は、出産予定日または出産日が属する月の3カ月前から6カ月間) ※出産とは、早産、死産、流産および人工妊娠中絶を含む妊娠85日(4カ月)以上の出産をいいます。

▶対象

国民年金第1号被保険者で出産日が平成31年2月1日以降の方 ※国民年金の任意加入期間は対象外です。

▶届出時期

出産予定日の6カ月前から

▶必要書類

本人確認書類(マイナンバーカード等)、基礎年金番号が分かるもの(年金手帳・基礎年金番号通知書等)、母子健康手帳など出産(予定)日および単胎または多胎を確認できる書類(出産後は不要) ※被保険者と子が別世帯や死産の場合などは、ほかにも必要な書類があります。

▶届出先

町民課または熊谷年金事務所。郵送での申請やマイナンバーカードを利用した電子申請(詳しくは日本年金機構ホームページ参照)も可能です。

問 熊谷年金事務所 (☎522・5012)、町民課 (☎581・2121内線111・112)

※問い合わせの際は、基礎年金番号・住所・氏名・生年月日を確認させていただきます。

みんな健康！
元氣・いきいき
寄居町！

健康ひろば



2月、花粉症シーズンが到来
早めに対策を始めましょう！

2月上旬からスギ花粉が飛び始め、多くの人がつらい症状に悩まされる「花粉症シーズン」が到来します。

花粉症の主な症状は、水のような「鼻水」、繰り返す「くしゃみ」、「鼻づまり」です。鼻症状は呼吸がしづらくなり、集中力の低下や睡眠不足など、生活に大きな影響を及ぼします。また、花粉症患者の中には、果物や生野菜を食べた後、数分以内に唇、舌、口の中やのどにかゆみやしびれ、むくみなどの症状(口腔アレルギー症候群)があらわれることがあります。症状がひどくなる前に、早めに花粉症対策を始めましょう。

花粉症対策のポイント！

- 外出時は顔にフィットするマスク、メガネを着用する
- 玄関前で衣服についた花粉を払い落として室内に入る
- 手洗い、うがい、洗顔、洗髪で花粉を洗い流す
- 洗濯物や布団の外干しを控える
- 室内を小まめに掃除する
- 換気時は窓を小さく開ける(レースのカーテンをする)
- 空気清浄機を使用する



花粉症の主な治療

- 対症療法：抗ヒスタミン薬、鼻噴霧用ステロイド薬等
症状を抑える治療法で、花粉飛散シーズン前や症状がごく軽いときから薬の使用を開始しておくことで、症状の悪化を抑えられます。
- アレルギー免疫療法：舌下免疫療法等
アレルギーの原因である「アレルギー」を少しずつ投与していくことで、体をアレルギーに慣らし、アレルギー症状を和らげる治療法です。花粉が飛散していない時期から治療を開始する必要があります。

3月の保健事業

問 健康づくり課 ☎ 581・2121 内線 211・212

※感染症対策のため、受付の際に当日の体調確認を行います。また、終了後は速やかにお帰りください。

乳幼児健康診査等

受付時間
通知でお知らせします。

4、5カ月児 健康診査	10カ月児 健康相談	3歳児 健康診査
日 27日(木)	日 4日(火)	日 6日(木)
場所 役場7階 健診室	場所 役場7階 健診室	場所 役場7階 健診室
対象 令和6年10月生 令和6年11月生	対象 令和6年4月生 令和6年5月生	対象 令和3年9月生

持ち物 母子健康手帳、役場からの通知、お子さんの歯ブラシ、
3歳児は尿の入ったビニール袋
※変更になる場合は、対象者にご連絡します。

ひよこ教室(離乳食教室)

要事前予約 定員6組

日 14日(金)	時間 13:30~15:30
場所 保健福祉総合センター(ユウネス)	
対象 3~5カ月児のお子さんとその保護者	

持ち物 母子健康手帳、筆記用具、バスタオル
(必要に応じてミルク、抱っこひも)

こころの健康相談

要事前予約

日 19日(水)	時間 13:30~14:30
場所 役場2階 健康づくり課	
対象 こころの健康について悩みをお持ちの方、その家族 および関係者	

ふるさと健康体操

生活習慣病予防
軽運動教室

日 6日(木)	日 10日、24日(各月曜日)
時間 10:00~11:00	時間 13:30~14:30
場所 勤労福祉センター (よりい会館) 3階スポーツ レクリエーション室	場所 男衾 コミュニティセンター 多目的ホール

持ち物 運動しやすい服装、水分補給できるもの、上履き
※全日、自主活動日となります。

子宮頸がん予防(HPV)ワクチンの 公費負担接種の期間延長について

昨夏以降の大幅なワクチン需要増により、HPVワクチンの接種を希望しても受けられなかった方がいる状況を踏まえ、令和4年4月1日から令和7年3月31日まで1回以上接種した方は、公費負担により接種を受けられる期間が令和7年度末まで延長されます。まだ1度も接種をされていない方は、令和7年3月31日までに接種を開始することをご検討ください。

▼対象

- キャッチアップ対象者(平成9年4月2日～平成20年4月1日生まれの女性)
 - 定期接種対象者のうち、高校1年生に相当する年齢(平成20年4月2日～平成21年4月1生まれ)の女子
 - ※ワクチンは決められた間隔をあけて3回の接種が必要です。
 - ※予診票がない場合は、母子健康手帳をお持ちのうえ健康づくり課へお越しください。
- 問 健康づくり課
(☎内線211・212)

定期的に健康チェック！

町では毎月、脳血管疾患や生活習慣病の予防を目的に「健康チェックコーナー」を設けています。定期的な健康チェックを習慣にして、ご自身の健康づくりに役立ててください。なお、偶数月は役場1階ロビー、奇数月は町内の施設を巡回して実施しています。

役場での開催

日 2月26日(水)午前10時～午後1時
(受付は午後0時30分まで)

場 役場1階ロビー

町内施設での開催

- ▼実施日・場所
- ①3月3日(月)西部コミュニティセンター
- ②3月4日(火)保健福祉総合センター
- (ユウネス)
- ③3月5日(水)男衾コミュニティセンター
- ④3月6日(木)カタクリ体育センター
- ⑤3月7日(金)用土コミュニティセンター

※開催地域に居住していない方でも参加可能です。

▼時間／午前10時～午後0時30分
(受付は正午まで)

共通

内 血圧計、血管年齢測定器、推定野菜摂取量測定器での計測と計測結果を用いた保健師等による保健指導

費 無料

申 不要

問 健康づくり課

(☎内線213・216)

3月1日～7日は 子ども予防接種週間です！

期間中は、各協力医療機関で予防接種の相談に応じているほか、診療時間内に予防接種が受けにくい方に対して、接種機会を拡大している医療機関もあります。詳しくは医療機関へお問い合わせください。

4月からの入園・入学に備え、この機会にお子さんの予防接種の受け忘れがないか母子健康手帳で確認して、必要な予防接種を必ず済ませましょう。

問 健康づくり課

(☎内線211・212)

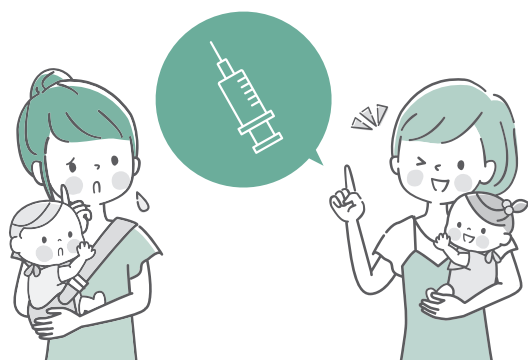

「YORIKENKO弁当」 3月分の販売について

日 3月19日(水)午前11時～11時30分

▼販売場所／役場1階ロビー

▼販売する弁当／たっぷり野菜と豆腐ハンバーグ(弁当B)

▼販売数／35食(予定)

▼販売価格／550円(税込み)

▼購入できる方／町民の方

▼購入方法／電子申請・届出サービス、または健康づくり課へ電話で予約し、役場1階ロビーで購入してください。

※購入は1人2個まで

▼予約受付期間／2月26日(水)午前9時～3月14日(金)正午

▼その他

○食物アレルギーの対応は行っていないのでご了承ください。

○食事指導、食事療法を受けている方は、主治医にご確認のうえお申し込みください。

問 健康づくり課
(☎内線213・216)



3月19日(水)購入予約
電子申請・届出サービス



「サークル活動」

子育ての楽しさ、大変さを子育て仲間と共感しながら自主的に活動する「サークル活動」では、令和7年度のサークルメンバーを募集しています！ 子育て支援センターに月1回集まり、自分たちで計画した活動(水遊び、制作、公園遊び等)を行います。同じ年齢の子どもを持つ人たちと出会い、交流できるチャンスです。ぜひご参加ください！



寄居／男衾

場 場所 対 対象 定 定員 持 持ち物 内 内容 費 費用 申 申し込み 他 その他 問 問い合わせ

子育て支援センターに遊びに来ませんか？

子育て支援センターとは、子育て家庭の親子を対象に、親子同士が交流でき、お子さんと遊べる施設です。寄居町立の子育て支援センターは、寄居保育所、男衾保育所内に併設され、保育士に子育ての相談をしたり、楽しいイベントに参加できたりします。

寄居子育て支援センター

場 寄居1333-5(寄居保育所内) 問 ☎581・4165
※日・月曜日、祝日は休みです。

男衾子育て支援センター

場 富田152-14(男衾保育所内) 問 ☎579・5930
※土・日曜日、祝日は休みです。



ホール開放の様子

事業名	時間	備考
寄居 育児相談 男衾	午前の部 9:00～12:00 午後の部 13:00～16:00	※Zoomを利用したオンライン育児相談も実施しています。 詳細は各子育て支援センターへお問い合わせください。
寄居 つぼみのつどい	10:00～11:30 要予約	町内在住で、3月中に1歳になるお子さんを対象にお誕生会を行います。 場 寄居子育て支援センター
寄居 あかちゃんサロン 男衾	寄居 13:00～15:00 男衾 午前の部 9:30～11:00 午後の部 13:00～15:00	1歳未満のお子さんを対象にセンターを開放します。
男衾 ママ＆プレママ ふれあいテラス	10:00～11:00	出産や育児についての疑問や悩みを一緒にお話ししませんか。 場 男衾子育て支援センター 対 町内在住の妊婦および1歳ごろまでのお子さんとその保護者 持 母子健康手帳、バスタオル 問 すくすくテラス(☎580・4040)
寄居 よりっこサロン 男衾	午前の部 9:30～11:00 午後の部 13:00～15:00	就学前のお子さんを対象にセンターを開放します。 月曜日(男衾)、火曜日(寄居)は身体測定を行います。
寄居 ほかほかクラブ 男衾	10:00～11:30 要予約	季節に合わせた制作や天気の良い日は戸外遊びを行います。 また、3月中に誕生日や生後半年を迎えるお子さんには、 誕生会(寄居)や、ハーフバースデー(男衾)を行います。 対 0歳～就学前
寄居 サークル活動 男衾	9:30～11:00	サークルの支援・育成を行います。 対 サークルメンバー ※令和7年度のサークルメンバーを募集しています。 場 各子育て支援センター
男衾 給食体験	10:00～12:00 要予約	場 男衾子育て支援センター 対 町内在住の離乳食後期のお子さんとその保護者 定 4組(申込順) 費 親子2人で600円 申 3月3日(月)～18日(火)に男衾子育て支援センターへ。

3月の

支援センター
カレンダー
はこちら

寄居



男衾



寄居若竹子育て支援センター

問 寄居のこキッズ保育園(露梨子411-1(寄居若竹幼稚園南))、☎581・0885)
※来園での子育て相談は、事前に電話でお申し込みください。

事業名	日時	備考
ひろば開放日 (0歳～就園前の乳幼児)	火～木曜日 ① 9:30～11:10 ② 11:10～12:50 ③ 12:50～14:30	当日9:30までに電話でお申し込みください。定 各回15組
エアーランド	3月4日(火) 5日(水) 9:30～11:10	エアーランドで遊びます。
のこのこクラブ 「園庭開放とそら組・ たまご組と遊ぼう!」	3月11日(火) 10:15～12:00 (受付10:00～10:15)	定 15組 申 事前に電話で寄居のこキッズ保育園へ。 ※ホームページからも申し込みできます(24時間受付)。
思い出カードの制作	3月13日(水) 9:30～11:10	思い出カードの制作をします。
①特別園庭開放 ②のこのこクラブ 「のこちゃんおやつ」	3月25日(火) ① 9:30～11:10 ② 14:10～14:30 (受付14:00～14:10)	①広い園庭と楽しい遊具で遊びます。 ②園児と同じ手作りおやつが食べられます。定 5組 費 親子1組200 円(当日集金) 申 事前に電話で寄居のこキッズ保育園へ。 ※ホームページからも申し込みできます(24時間受付)。
①お誕生日会 ②のこのこクラブ 「のこランチ」	3月26日(水) ① 9:30～11:10 ② 11:20～12:50 (受付11:10～11:20)	①手作りお誕生日カードプレゼント。身体測定。 ②園児と同じ手作り給食が食べられます。定 5組 費 親子1組1,000 円(当日集金) 申 事前に電話で寄居のこキッズ保育園へ。 ※ホームページからも申し込みできます(24時間受付)。

ゆずの木ひろば

問 ゆずの木保育園(秋山66、☎581・4932) ※印は当日9:00までに電話でお申し込みください。

事業名	日時	備考
ひろば開放日(0歳～就学前の乳幼児)※	月・木・金曜日、第1・3土曜日 9:00～14:00	園庭を開放します。
あかちゃんひろば※	月曜日 9:00～11:00	赤ちゃん体操やふれあい遊びを行います。
ゆずっこひろば※	木曜日 9:00～11:00	在園児とのリズム遊び、砂場遊び、散歩など。
子育て相談	金曜日 9:30～14:00	電話相談可。
給食体験(有料)	3月13日(水) 9:30～11:00	事前予約制。定 3組(申込順)
おはなし会※	3月13日(水) 10:00～10:20	絵本・紙芝居の読み聞かせ。

いずみ保育園子育て支援センター

問 いずみ保育園(保田原147-1、☎581・6697)
※事前に電話でお申し込みください。

事業名	日時	備考
開放日 (0歳～就学前の乳幼児)	火～木曜日 8:00～13:00	園庭開放、親子遊び、在園児 とのふれあいや制作など。
育児なんでも相談	月～金曜日 9:30～12:00	電話相談可。
身体測定	3月13日(水) 10:00～11:00	身体測定を行います。手作り アンパンマンカードプレゼント。
お誕生会	3月19日(水) 10:00～11:00	お誕生日カードプレゼント。

こぶし保育園子育て支援センター

問 こぶし保育園(藤田235、☎581・3612)

事業名	日時	備考
遊ぼう会	火～木曜日 9:00～14:00	
子育て相談	月～金曜日 9:00～15:00	電話相談可。
絵本読み聞かせ	第2・4木曜日 10:00～11:00	
手形ブーケ制作	火～木曜日 10:00～12:00	手形ブーケの制作をします。 要予約。
栄養指導・給食試食会	3月26日(水) 10:30～12:00	要予約。

玉淀園

問 玉淀園
(折原1785-1、☎581・0203)
※来園での子育て相談は、
事前に電話でお申し込みください。

事業名/日時	備考
子育て相談 365日(無休) 8:30～17:30	乳幼児の養育に関する相談を、専門の相 談員が対応します。
ショートステイ	次子出産、病人の付き添い、保護者の入院 等で家庭での養育が困難な場合、0歳～3 歳の乳幼児を昼夜通してお預かりします。 申 子育て支援課(☎581・2121内線203)

助産師による 個別マタニティレッスン

日 3月21日(金)
①9:30～、②10:45～
場 役場2階すくすくテラス
対 町内在住の妊婦とその家族
定 各回とも1組(申込順)
内 1時間程度の個別の母親(両親)学級
申 問 事前にすくすくテラス(☎580・4040)へ。

2月の 保育料納期限

納付書・
口座振替共通
2月28日(金)

問 子育て支援課
(☎581・2121内線201)



おしらせ



2月の納期

▶ 国民健康保険税 第8期

納期限 **2月28日(金)**

納期限内の納付をお願いします。

※ 地方税統一QRコードが印字された納付書は「地方税お支払いサイト」からも納付できます。

※ バーコードが印字された納付書は、コンビニエンスストアやスマートフォン決済アプリでも納付できます。

※ 町税の納付は、安心・便利な口座振替をご利用ください。

※ QRコードは(株)デンソーウェーブの登録商標です。

☎ 税務課 (☎ 内線151・152)

児童手当認定請求等の
手続きについて

令和6年10月の児童手当制度改正に伴う、認定請求等の手続きの期限は、令和7年3月31日(月)です。手続きがお済みでない方は期限までに手続きをお願いします。

手続き方法

○ 高校生年代の児童のみを養育している方

↓ 「認定請求書」を提出してください。

○ 児童を3人以上養育している方で、平成14年4月2日生まれ〜平成18年4月1日生まれの子を養育されている方

↓ 「額改定認定請求書」および「監護相当・生計費の負担についての確認書」を提出してください。

※ 住所が異なる児童を養育している方、児童が留学している方等も手続きが必要です。詳しくは町公式ホームページをご覧ください。

☎ 子育て支援課 (☎ 内線203・204)

ワークメイト大里
事務所移転のお知らせ

(二財)大里地域勤労者福祉サービスセンター(ワークメイト大里)の事務所がある熊谷市立勤労会館は、令和7年3月末日をもって閉館となります。それに伴い事務所は次のとおり移転します。

移転日／3月3日(月)

※ 2月28日(金)〜3月2日(日)は休業

移転先／熊谷市役所江南庁舎(江南行政センター)2階(〒360-0114 熊谷市江南中央1-1、☎ 580・7555)

ワークメイト大里 会員随時募集中!

詳細は次のコードからご確認ください。



ワークメイト大里
ホームページ

開催します!
求人企業合同面接会

県では、県内企業が多数参加する合同面接会を開催します。採用担当者と直接話せる貴重な機会をご利用ください。

日 3月14日(金)午後1時〜4時

(受付正午〜3時30分)

場 大宮ソニックシティビル4階市民ホール(大宮駅西口徒歩約3分)

対 ①令和7年3月に大学・短大・専門学校等を卒業見込みの方、または卒業後3年以内の方

②令和8年3月に大学・短大・専門学校等を卒業見込みの方
持 ①の方は履歴書複数枚
(当日会場にてコピーも可)

費 無料

申 不要・入退場自由

他 参加企業名は、開催2週間前から県雇用対策協議会のホームページで掲載する予定です。また、令和8年3月卒業見込みの方は、採用担当者から企業説明やインターンシップ関連の説明を受けていただきます。

問 県雇用対策協議会

☎ 048・647・4185

発達障害者就労支援センター
(ジョブセンター)

県では、就労を希望する発達障害者に対して、就労相談から職業能力評価、就労訓練、就職活動支援、職場定着までを支援する「発達障害者就労支援センター(ジョブセンター)」を運営しています。発達障害の特性により就労が困難な人の就労を支援し、これまでに約900人が就職しています。

場 ジョブセンター熊谷(熊谷市桜木町1-137 サンライズ桜木・堀口第二ビル4階・5階)

対 医師の診断や障害者手帳の有無にかかわらず、発達障害の特性を持ち、その自覚がある方で企業等への一般就労(障害者雇用枠での就労を含む)を希望している方

※ 障害福祉サービスの就労移行支援を利用して訓練を受ける際は、医師の診断および市町村による障害福祉サービスの受給決定が必要です。

問 ジョブセンター熊谷

☎ 501・8917

広 告

町営住宅の入居者を募集します！

住宅名	戸数
漆原住宅北棟 (桜沢1180-1)	3戸(2LDK(バリアフリー)1戸、3LDK2戸)
漆原住宅南棟 (桜沢1180-1)	2戸(3LDK2戸)
中道西住宅北棟 (寄居125-1)	1戸(2LDK1戸)

▶対象／次のすべての要件を満たす方

共通要件

- ①世帯の総収入が一定の基準を超えないこと
- ②町内に住所または勤務場所があること
- ③現に住宅に困っていることが明らかなこと
- ④町税等の滞納がないこと
- ⑤申込者本人を含めた同居世帯員が暴力団員ではないこと

個別要件

- 2LDK(バリアフリー)に申し込む場合…2人以上の世帯で車イス等を利用している方がいること
- その他の部屋に申し込む場合…2LDKは2人以上の世帯、3LDKは3人以上の世帯であること

▶募集期間／2月21日(金)まで ※土・日曜日、祝日を除く

▶その他／募集案内は建設課で配布しています。

問 建設課(☎内線235)

保護猫&保護犬 登録団体譲渡会

犬猫の殺処分を減らすため、県の譲渡事業にご協力いただいている登録団体による譲渡会を開催します。

日 3月8日(土)午前11時～午後2時

場 県動物指導センター

(熊谷市板井123)

費 無料

他 詳細は県動物指導センター公式ホームページをご覧ください。

問 県動物指導センター

(☎536・2465)



動物指導センター
公式ホームページ

募 集

令和7年度4月入校生募集！
県立熊谷高等技術専門校

①自動車整備科、②建築科、③機械科

対 ①②おおむね30歳までの方、③おおむね55歳未満の方、

※自動車整備科は高等学校卒業(見込み)以上

募集人数／①5人、②10人、③8人

※直前の募集で定員を充足した場合の実施しません。

内 ①②筆記試験(国語と数学)および面接試験、③筆記試験(四則計算等)、作文試験および面接試験



講 座

開催します！
高年齢者向け就職支援セミナー

町では、ハローワーク熊谷と共催で、社会保険労務士を招いて就職支援セミナーを開催します。

日 3月7日(金)午後2時～4時

場 役場7階研修・相談室B

対 就職を希望するおおむね55歳以上の方20人(申込順)

内 現在の公的給付制度等を知っていた、また、よりよい再就職を支援するセミナーです。

費 無料

申 問 事前によりいジョブセンター(☎586・1331)へ。

開催します！
里親入門講座

日 3月8日(土)午後1時～3時

場 行田市商工センター

(行田市忍2-1-8)

対 埼玉県在住の方

内 里親制度について、里親の体験談等

費 無料

申 問 愛泉里親支援センター

(☎0480・63・3108)

広 告



令和7年度埼玉未来大学 受講生募集

ライフデザイン科(通学講座・オンライン講座ライフデザインコース)

内 元気で自立したシニアライフを安心して送るために必要な知識と、社会参加の必要性を学びます。

地域創造科(通学講座)

内 NPO法人の立ち上げや起業の仕方等、活動するうえで必要なノウハウを学習します。

専門学科(通学講座)

内 希望する活動に合わせて7つの実践的講座から選べます。

- ①空き家・古民家等活用コース
- ②援農ライフコース
- ③コミュニティカフェ開設コース
- ④読み聞かせボランティア養成コース
- ⑤子どもの居場所～食学遊～づくりコース
- ⑥スポーツイベントボランティアコース
- ⑦みどり自然サポーターコース

共通

対 満50歳以上の方(令和7年4月1日時点)

申込期限/3月21日(金)必着

※実施会場、定員、授業料等、詳しくは埼玉未来大学ホームページをご覧ください。

問 (公財)いきいき埼玉・未来大学担当
(☎048・728・2299)

ご参加ください！未来学び塾 ～老後の準備を始めてみませんか～

介護準備に必要な福祉・医療の制度等の講習会を開催します(全6回)。自身や家族のための老後の準備を、参加者交流などを通して楽しく学びましょう。

第5回…退院後在宅介護で生活するための手続き

日 2月28日(金)午前10時～11時30分

(受付9時45分～)

講師/埼玉よりい病院医療ソーシャルワーカー

第6回・訪問看護の活用法

日 3月7日(金)午前10時～11時30分

(受付9時45分～)

講師/ホームズ訪問看護ステーション看護師

共通

場 保健福祉総合センター(ユウネス)

対 町内在住・在勤の方等

定 各回20人程度

費 無料

申 2月26日(木)までに、電話で大里広域

地域包括支援センター埼玉よりい病院(☎584・0062)へ。

受講生を募集しています！ 大学の開放授業講座

県内外の大学が、さまざまな分野の講座を開放し、一般の学生と一緒に学んでいただく機会を提供します。

日 おおむね4月～8月

場 県内大学、都内1大学

対 県内在住の55歳以上の方

科目/経済学、社会福祉、語学等

費 各科目1万円程度

申 県ホームページの募集案内を確認のうえ、各大学へ直接お申し込みください。

問 県高齢者福祉課

(☎048・830・3263)



県ホームページ

ふるさと納税記念品の 提供事業者を募集しています！

町では、ふるさと納税の推進と町内産業の活性化を目的に、町へ一定額以上のふるさと納税をされた方に地元特産品等を記念品として贈呈する「ふるさと納税推進事業」を実施しています。この事業に賛同し、記念品を提供していただける地元事業者を随時募集しています。記念品はふるさと納税ポータルサイトに掲載されるなど、全国に向けて商品やサービスをPRすることができます。

記念品/地元事業者による地元特産品等
※地元事業者と地元特産品等についてはそれぞれ要件があります。

申 記念品提案書等を総務課へ提出してください。詳細は町公式ホームページをご覧ください。総務課へお問い合わせください。

問 総務課(☎内線312)

広 告

3月の相談

役場電話番号 ☎581・2121 (代表)

下記の相談はすべて無料です。

法律相談

要予約

弁護士

法律的な問題や疑問

相談日 ①10日(月)、②27日(木)

時間 10:00～15:00
(12～13時除く)

場所 ①役場 6 階会議室
②役場 3 階委員会室

予約 2/25 から
相談日前日まで

問 人権推進課 (☎内線 252)

心配ごと相談

要予約

心配ごと相談員 / 行政相談委員 / 人権擁護委員

心配ごとや行政相談、人権相談

相談日 21 日(金)

時間 9:00～12:00

場所 役場 4 階会議室

予約 2/18 から
相談日前日まで

問 人権推進課 (☎内線 252)

隣保館生活相談

隣保館職員

心配ごとや就業相談等

相談日 6 日(木)

時間 10:00～15:00
(12～13時除く)

場所 かわせみ荘内

問 隣保館
(☎581・3861)

職業相談

働きたい皆さんを応援します！

①職業相談・職業紹介

②内職相談 (火・金曜日実施)

③障害者を対象とした就労支援

※②、③は、町内在住の方が対象

相談日 月～金曜日 (祝日除く)

時間 9:00～17:00

場所 役場 2 階

問 よりいジョブセンター
(☎586・1331)

消費生活相談

消費生活相談員

悪徳商法被害や多重債務等

相談日 月～金曜日
(水曜日・祝日除く)

時間 9:30～16:00
(12～13時除く)

場所 役場 4 階
消費生活センター

問 消費生活センター
(☎内線 456)

教育相談

臨床心理士、相談員

学校や家庭での心配ごとや就学に関すること

相談日 月～金曜日
(祝日除く)

時間 9:00～14:30

場所 障害者交流センター
(寄居 653-1)

問 教育サポートセンター
(☎580・2052)

労働相談

労働問題

相談日 月～金曜日
(祝日除く)

時間 9:00～16:30

場所 電話相談

問 県労働相談センター
(☎048・830・4522)

不動産相談

埼玉県宅建協会相談員

不動産売買や賃貸借(空き家を含む)

相談日 11 日(火)

時間 9:00～12:00
(受付は 11:30 まで)

場所 役場 2 階 202 会議室
受付は都市計画課

問 都市計画課
(☎内線 243)

障害福祉相談

障害福祉サービス全般、サービス等利用計画※

① 障害福祉全般

相談日 月～金曜日 (祝日除く)

時間 9:00～17:00

場所 社会福祉協議会内
(保田原 301)

問 障害者基幹相談支援センター
(☎501・7027)

② 身体・知的関係

相談日 月～金曜日 (祝日除く)

時間 8:30～17:15

場所 埼玉療育園内相談室
(藤田 179-1)

問 障害者生活支援センター「とも」
(☎580・0215)

③ 精神関係

相談日 月～金曜日 (祝日除く)

時間 8:30～17:15

場所 地域生活支援センター
向陽(熊谷市石原519-5)

問 地域生活支援センター向陽
(☎599・2020)

要予約

④ 精神関係 (出張窓口)

相談日 火・木曜日 (祝日除く)

時間 10:00～12:00

場所 障害者交流センター
(寄居 653-1)

問 障害者交流センター
(☎598・6961)

※サービス等利用計画は、次の事業所でも相談できます。

○みんなの手相談支援センター (☎581・8541)

○相談支援センター「はぐくみ」 (☎581・2112)

○相談支援さいゆう (☎586・0900)

○相談支援たんぽぽ寄居 (☎586・1966)

○相談支援センターおぶすま (☎582・4831)



休日診療インフォメーション

休日や夜間の緊急医療施設、電話相談等のご案内です。

医療機関の紹介 24時間対応

埼玉県救急医療情報センター
☎048・824・4199

深谷市消防本部指令課
☎571・0119

休日の診療

深谷寄居医師会 (深谷市国済寺319-3) ☎573・7723

休日診療所 (内科・小児科)

日曜日、祝日、年末年始

受付時間 ▶ 9:00～12:00、14:00～18:00

こども夜間診療所 (小児科 (中学生以下))

土曜日(祝日、年末年始を除く)

受付時間 ▶ 19:00～21:00

眼科・耳鼻咽喉科、処方せん調剤に対応可能な薬局

町公式ホームページ▶



相談はこちらから

救急電話相談

小児・大人共通、24時間対応

全国共通救急電話相談 **#7119**

(ダイヤル回線、IP電話、PHSの場合は)
☎048・824・4199

子ども(中学生まで)の相談は、
小児救急電話相談(#8000)も利用できます。

埼玉県AI救急相談

24時間対応

右のコードまたは
「埼玉県AI救急相談」で検索



2月

日	月	火	水	木	金	土
						1
2	3	4	5	6	7	8
9	10	11	12	13	14	15
16	17	18	19	20	21	22
23	24	25	26	27	28	

3月

日	月	火	水	木	金	土
						1
2	3	4	5	6	7	8
9	10	11	12	13	14	15
16	17	18	19	20	21	22
23	24	25	26	27	28	29
30	31					

■は休館日

図書館カレンダー

※2月26日(水)、3月26日(水)は最終水曜日ですが開館します。
 ※図書館の特別整理期間のため、3月3日(月)～10日(月)は休館日となります。

定/期/イ/ベン/ト/

場所/視聴覚室(2階)
 費用/無料 申し込み/不要

●おはなし会 3月1日(土)、15日(土)

- 幼児むけ 午前11時～11時30分
- 小学生むけ 午前11時30分～正午

●こども映画会 3月29日(土) 午後2時～
『すみっコぐらし 青い月夜のまほうのコ』(64分)●ミニ・シアター 3月19日(水) 午後2時～
『スパイダーマン ファー・フロム・ホーム』(135分)●ムービー・リラン 3月13日(木) 午後2時～
『コーリャ 愛のプラハ』(105分)

移動図書館 たまよど号 スケジュール

Aコース 3月4日(火)	Bコース 3月5日(水)	Cコース 3月13日(木)
折原小学校 10:00～11:00	鉢形小学校 10:00～11:00	用土小学校 10:00～11:00
寄居小学校 13:00～14:00	男衾小学校 13:00～14:00	桜沢小学校 13:00～14:00

図書館からのお知らせ

お手元に返し忘れの本などはありませんか？
 もしありましたら、お早めにご返却ください。



開館時間 火～土曜日 9:30～19:00
 日曜日・祝日 9:30～18:00

寄居1296-1
 ☎580・1888

図書館ニュース
NEWS参加者を募集します！
図書館の利用者懇談会

日時 3月18日(火)午後2時～3時30分

場所 図書館2階会議室

対象 図書館の利用登録をされていて図書館運営について興味関心があり、建設的な提言ができる方

定員 10人程度

内容 図書館の事業報告のほか、図書館への質問・要望などについて、参加者同士で意見交換を行います。

申し込み 2月28日(金)午後5時までに図書館へ。



3月の不燃(燃えない)ごみの定期収集

岡生活環境エコタウン課 ☎581・2121 内線221・222

収集日(曜日)		収 集 地 区	
1回目	2回目	川 北	川 南
4(火)	18(火)	本町、中町	折原上郷、折原下郷、上平・下小路、立原、秋山
5(水)	19(水)	栄町、武町、茅町、花町	三品、平倉、山居、栃谷、五ノ坪
6(木)	20(木・祝)	六供、常木、菅原	木持、上の町、内宿、関山
7(金)	21(金)	本宿、末野2、3、4、金尾、風布	立ヶ瀬、露梨子、保田原、小園
11(火)	25(火)	本村、岩崎、中小前田	上の原、三ヶ山、蔵田
12(水)	26(水)	山崎、南飯塚、上組	男衾下郷、谷津、中郷、塚越、伊勢原、男衾上郷南、男衾上郷北
13(木)	27(木)	用土1、2、3、4、5、6	塚田、牟礼、今市
14(金)	28(金)	用土7、8、9、10、11、12	赤浜、鷹ノ巣、西古里

※有害ごみ収集の詳細は本誌15頁をご覧ください。
 ※石油ストーブ等を廃棄するときは、必ず灯油を空にして、電池は外してください。

3月

●可燃粗大ごみの収集日

川北 5日 (第1水曜日)
 川南 19日 (第3水曜日)

●資源物の収集日

川北 12日 (第2水曜日)
 川南 26日 (第4水曜日)

●有害ごみ(乾電池・鏡・蛍光灯等)の特別収集日

川北 12日 (第2水曜日)
 川南 26日 (第4水曜日)

ホンダ野球教室開催！



寄居町・小川町の
スポーツ少年団が参加

11月30日に寄居運動公園で、Honda硬式野球部の皆さんによる野球教室が開催され、寄居町から2団、小川町から1団、約50人の団員が参加し、野球の基礎や基本動作などを学びました。参加した子どもたちは「とても勉強になりました。今後の練習に生かしていきたいです」と話してくれました。寄居町スポーツ少年団野球部会の松本会長は「硬式野球部の選手から指導を受け、子どもたちにとってよい刺激になっていると思います。この有意義な野球教室を今後も続けていただければと思います」と話してくれました。

阪神タイガース原口文仁選手の 野球教室開催！



たくさんの
子どもたちが
交流しました

12月28日に寄居運動公園で、寄居町出身の原口文仁選手による野球教室が後援会主催で開催されました。会場には、約120人の野球少年・少女たちが集まり、原口選手や社会人野球で活躍している選手から直接指導を受け、楽しい時間を過ごしました。参加した子どもたちは「原口選手の打球は、軽く打っただけで飛距離が伸び、そのパワーのすごさを実感しました。また、一人一人に優しく丁寧に声をかける姿からも、プロとしてのすごさを感じました」と話してくれました。

寄居町消防団出初式開催！



一致団結！
決意を新たに



1月19日にかわせみ荘グラウンドで、消防団出初式が行われました。当日は冬晴れの空の下、消防団員が一堂に会し、きびきびとした動作で点検を行い、日頃の訓練の成果を披露しました。津久井大雄団長は「消防本部や地域の方々と協力し、防災・減災を図るように」と団員に向けて話しました。また、峯岸町長からは「日頃の訓練や警戒が町の防災につながっています。引き続き消防団活動に努めてください」と訓示があり、あらためて防火・防災への備えを誓いました。

吉田匠吾さんと 原一世さんが全国大会へ！



12月28日～1月13日に開催された「第103回全国高等学校サッカー選手権大会」に、正智深谷高校3年の吉田匠吾さん(城南中出身)と原一世さん(男衾中出身)が出場しました。1回戦は強豪・長崎総合科学大学附属高校に勝利し、2回戦では優勝候補の東福岡高校と対戦して惜しくも敗れました。吉田さんは「1回戦は後半流れのいい形でアシストでき、得点に絡み勝利できてよかったです。たくさんの応援ありがとうございました」、原さんは「小学生の頃から目標にしてきた全国大会に出場ができて、とてもうれしかったです。失敗や挫折を経験しながらも頑張ったことで、成長できたと思います」と話してくれました。



MFとして出場した背番号6番吉田匠吾さん

第103回
全国高等学校
サッカー
選手権大会

Light Up SAITAMA 63 ～埼玉新聞80周年記念 ふるさと新聞広告コンテスト～

町が作成した新聞広告が『Light Up SAITAMA 63～埼玉新聞80周年記念ふるさと新聞広告コンテスト～』（株式会社埼玉新聞社主催）で優秀賞を受賞しました。このコンテストでは、埼玉新聞創刊80周年の企画で埼玉県内63市町村を題材に、その街の魅力を新聞広告として表現する作品が募集されました。受賞した新聞広告は埼玉新聞紙面に今後掲載される予定です。

広告タイトル 寄居町には「のびしろ」しかありません

広告説明

作品のコンセプトはずばり「のびしろ」。県内63自治体の中でも特に順位の低い項目をあえてピックアップし、自虐的に寄居町をPR。寄居町がチャレンジし続ける、成長し続ける「のびしろ」たっぷりな自治体であることをユーモラスに表現しました。



のびしろたっぷり寄居町！
(1月7日：コンテスト授賞式)

寄居町には
のびしろ
しかありません

【のびしろ】
経済力などの発展し、ありとあらゆる市場のこと。

伸びすぎてしまわないか
逆に心配です。

《寄居町内63市町村》

市町村別人口増減率(10年)	健康寿命(男)53位(女)63位
自然増減率52位	完全失業率52位
下水道普及率57位	市町村道舗装率51位
雇用者1人当たり雇用者数54位	国産品、小売業年間商品販売額49位
出生率48位	新築率48位
民生事業所数45位	1人当たり市町村民所得44位

◎寄居町

可能性
無限大

優秀賞受賞!!

令和7年

寄居町二十歳式を開催！



町では、1月12日に二十歳式を開催しました。
天候にも恵まれ、同級生、恩師との久々の再会に、二十歳の皆さんの笑顔があふれていました。
今年、二十歳を迎えたのは305人。式には214人が出席し、決意を胸に新たな一歩を踏み出しました。



青年主役で開催する二十歳式

町の二十歳式は、19歳から21歳の町内3中学校の卒業生(青年委員)と、7地域公民館長、中央公民館長で構成された二十歳式運営委員会により運営されています。運営委員会では「自分達が主役の二十歳式を創り上げるため、青年委員が昨年7月から会議を重ね、積極的にアイデアを出し合い準備を進めてきました。当日は受付やアトラクション、式典の司会・進行等の運営に当たりました。

新たな門出を祝う式典

式典では、松本瑞月さんと内藤礼菜さんが司会を務め、厳かな雰囲気の中で、心に残る式典となりました。
二十歳の誓いでは、野口結衣さんと東優李さんが二十歳を代表して決意や夢を発表してくれました。

アトラクション

あの頃の姿と今を重ねて

菅谷亮介さんと川村吏玖さんの進行により、参加者へのインタビューとスライドショー鑑賞を行いました。インタビューでは、久々に再会した友人へのメッセージや近況報告、将来に向けての抱負などを話してくれました。その後は、運営委員の皆さんが卒業アルバムなど



から集めた写真で作ったスライドショーを鑑賞。小・中学校の頃の懐かしい写真に、会場は大いに盛り上がりました。

また今年は、埼玉西武ライオンズの蛭間拓哉選手より、二十歳の皆さんへ向けてお祝いのメッセージ（動画）をいただきました。

※町は令和6年8月28日に株式会社西武ライオンズと連携協定を結びフ렌ドリーシティとなりました。



西棟校舎屋上には
太陽光発電設備を
設置

男衾中学校校舎リニューアル！ 50年の時を経て、新たな姿に

男衾中学校の校舎には、昭和42年に建築された旧校舎（東棟校舎）と、昭和60年に建築された新校舎（西棟校舎）の2つがあります。特に旧校舎は、町内の学校施設の中で最も築年数が経過しているため、老朽化への対応が大きな課題となっていました。令和5年6月から令和6年12月末まで男衾中学校校舎の長寿命化改修工事を実施し、コンクリートの中性化対策、屋上防水改修、外壁改修などの老朽化対策を施しました。また、地域の皆さんの声を反映し、内装の木質化やトイレの洋式化といった改修も行い、木のぬくもりが感じられる校舎へと生まれ変わりました。

校舎の外観は塗装改修に加え木材を使用したデザインを採用(写真は東棟校舎)



校舎内は地域の皆さんの声により各所に木材を使用(写真左からメモリアルルーム・生徒用昇降口・図書室)

生まれ変わった校舎の姿を掲載しています！

ここでは紹介できなかった教室等の完成写真を町公式ホームページに掲載しています。
生まれ変わった校舎の姿をぜひご覧ください。

図 教育総務課 ☎ 581・2121 内線511)



町公式
ホームページ

こちら編集室

●今月の広報よりいでは、寄居町合併70周年という節目に合わせた特集をお届けしました。いまとむかしの姿を見比べながら、さまざまな発見や懐かしい気持ちを感じていただけたのではないのでしょうか。●合併70周年を記念してフォトコンテストを開催します。テーマは「大好き！寄居町」。皆さんが思う町の好きなところをご応募ください！どんなステキな一枚が集まるか、ワクワクしながらお待ちしています。●今年も20歳式が開催されました。会場写真撮っていると、まぶしいくらいに元気な二十歳の皆さんから、なんだかこちらまでパワーをもらえたような気がしました。この輝かしい門出が、これからの人生にとって素晴らしいスタートとなることを心より願っています。㊦

チャンネル
登録を
お願いします！

寄居町公式 SNS
随時情報発信中！

◀町公式YouTubeチャンネルでは、行政情報やイベント情報を動画で紹介しています。1月12日に開催した二十歳式の様子も公開していますので、ぜひご覧ください。



YouTube