

つ
つ
じ
山
の
朝

金尾のつつじ山

4月下旬のつつじの様子。今年は例年よりやや早めにピークを迎え、まるで燃え立つかのように、無数の真っ赤な花を咲かせました。

目次 — CONTENTS —

- | | |
|----------------------------------|----------------------------|
| 2 中心市街地の今を発信！ Chukatsu NOW VOL.8 | 20 おしらせ版 |
| 6 令和4年度の区役員紹介、町職員等人事異動 | 28 よりのいトピックス —町の話題を写真で紹介！— |
| 8 ヨリカ（アプリタイプ）チャージ利用開始！ | |
| 10 在宅で生活する高齢者を支える各種サービス | |
| 12 団員募集！ スポーツ少年団 | |
| 18 6月の子育てサロン | |

新型コロナウイルス感染症の影響により、事業やイベント等の中止や延期、また、施設の休館等、掲載内容に変更がある場合があります。詳細は各担当へお問い合わせください。

中心市街地の今を発信！

Chukatsu NOW

VOL.8

2022.5

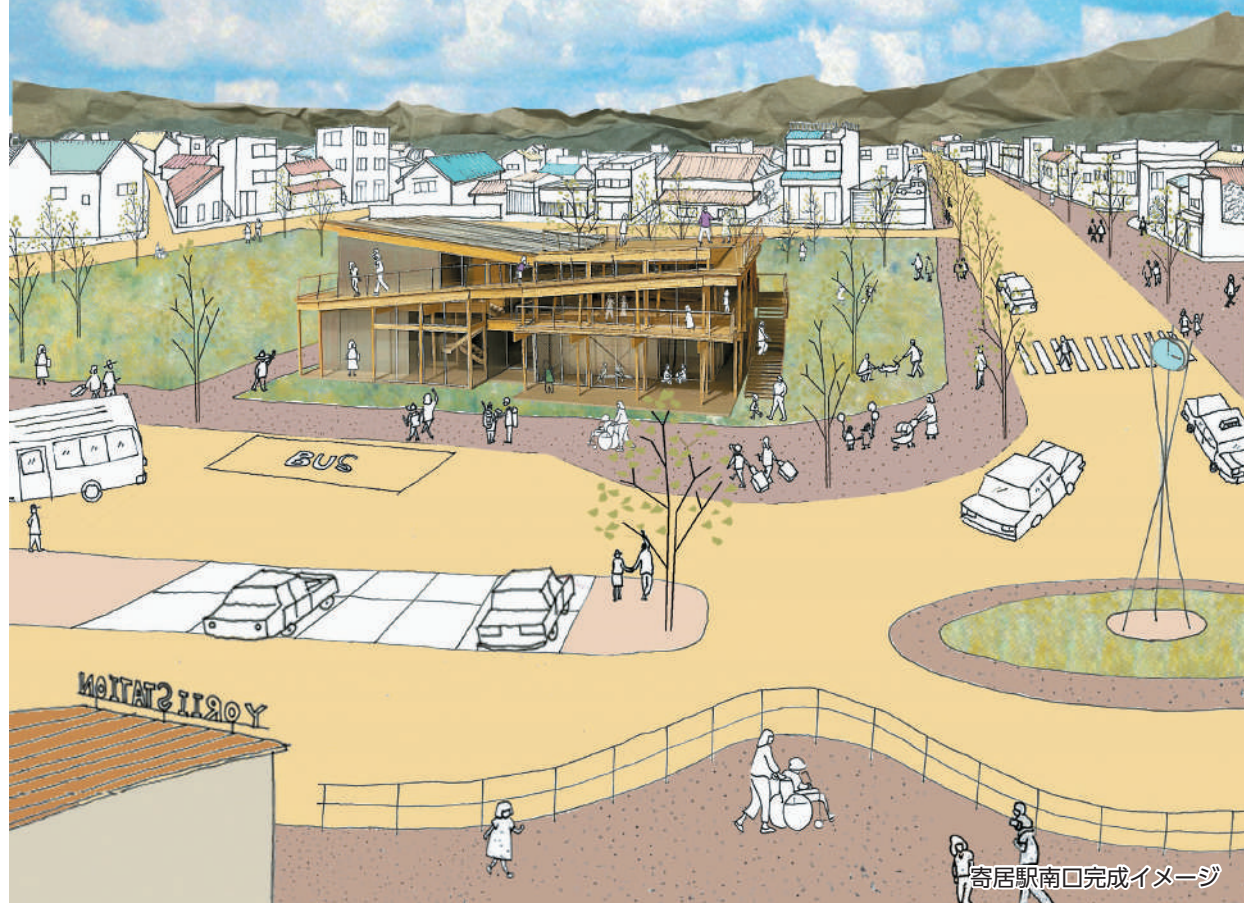

“行ってみたい”まちへ。

町では、中心市街地活性化基本計画に基づき、笑顔あふれる、誇れるまちの実現を目指し、中心市街地の活性化に取り組んでいます。

今年度は、5カ年にわたる、寄居町中心市街地活性化基本計画の最終年度であり、中心市街地活性化に向けた総仕上げの年になります。

令和2年度から、寄居駅南口駅前広場や、中央通り線の工事を行い、寄居駅南口の変化が目に見えるようになりました。今年度は、計画におけるハード事業の目玉であり、新たな町の顔となる寄居駅南口駅前拠点施設および広場の整備工事を実施します。施設および広場は、令和5年春のオープンを目指し、工事を進めるとともに、管理運営や活用方法について、より具体的な検討を行っていきます。

また、地域の皆さんに愛着を持っていただくよう、施設等の愛称の公募や、中心市街地から「まち歩き」を楽しんでいただくためのソフト事業を実施します。より多くの方に「行ってみたい」と思ってもらえるまちとなるよう、さまざまな事業を進めていきます。

☎ 中心市街地活性化推進室

☎ 581・2121内線431・432

変わる中心市街地

寄居駅南口駅前整備の進捗状況



都市計画道路中央通り線

県道菅谷寄居線(本通り線)から寄居駅までの約200mにわたり、幅約16mの道路を整備しています。一方通行規制がかけられた1車線の道路を拡幅して、2車線化することで、対面通行が可能になり、駅へのアクセス性が高まります。また、両側にはゆとりのある歩道と、無電柱化や街路樹の整備を行い、安全で快適な寄居駅のメインアクセスルートにふさわしい道路空間に生まれ変わります。

寄居駅周辺の様子(2月下旬撮影)。1車線の道路を拡幅したことで寄居駅から本通り線までの道筋が一直線になったことが分かります。



寄居駅南口周辺。ラウンドアバウト(環状交差点)は令和3年7月に開通しました。



中央通り線の拡幅工事が進められています。
※現在、引き続き一方通行規制がかけられています(本通り線からの進入のみ)。

起工式が挙行されました！

駅前拠点施設の工事着手に先立ち、4月21日に施工業者による起工式が挙行されました。令和4年12月の完成を目指し、工事が本格化します。



寄居駅南口の新たなランドマーク

寄居駅南口駅前拠点施設

コンセプト

新たな「町の顔」となる拠点施設。町民が一息つける憩いの場として、また、来訪者をおもてなしする場として整備するものです。観光案内や、特産品を通じて町を知ることができ、さまざまな体験や、学びの場として、町民と来訪者の交流を促し、賑わいを創出し、まちなか回遊のハブとなる施設として、中心市街地の活性化を目指します。



2階

多目的スペース／2つの多目的スペースは、スキップフロア（段差のある床）により、同一フロアでありながらも適度な独立性を確保し、中央の吹き抜けと、ガラス張りによる開放感と調和した空間とします。イベントや展示スペースなど、誰もが気軽に利用でき、学びや体験のための幅広い活用ができる可変的スペースとします。



屋上

寄居町の山々をイメージさせる、施設を囲むスロープを登り、屋上の展望デッキに上がることができます。展望デッキからは、市街地の街並みと山の景色を楽しむことができます。



1階

観光案内／来訪者に、町を楽しんでもらえるよう、町の見どころや、立ち寄り場所の紹介を行います。

移住・定住相談／町内への移住・定住につながるよう各種サポートを行います。

物産販売／町の農産物や特産品など、寄居の魅力あふれる商品の販売を行います。

休憩スペース／電車やバス、お迎えの待合や、一息つける喫茶コーナーを設置します。



駅側から見る駅前拠点施設。寄居駅南口のランドマークとして来訪者を出迎えます。寄居町を訪れた方に、最初に立ち寄っていただき、町を楽しむための情報を提供し、町の魅力に触れる機会を創出します。



日常的な賑わいを創出

寄居駅南口駅前拠点広場

コンセプト

駅前拠点施設の南側に、中庭のように広がり、施設と一体となる約1,000㎡の広場。拠点施設からシアター状に緩やかな勾配のある芝生の脇には、寄居の山々に自生する木々と、間接照明入りの階段形状のベンチを設け、使う方のスタイルでくつろぐことができます。防災井戸やマンホールトイレなど防災施設も備え、賑わいの創出とともに、地域の安心拠点としての機能を備えます。また、町の魅力を体験できるソフト事業の実施や、マルシェの開催、キッチンカーを使ったイベントの実施等を想定しており、より多くの来訪者を呼び込み、日常的な賑わいを創出する広場を目指します。



※図はイメージです。変更となる場合があります。



寄居駅南口整備予定略図

その他の整備

賑わい創出交流広場

かまどベンチや防災四阿^{あずまや}の設置、植栽、舗装工事などを行い、地域の防災・お祭り・憩いの広場として整備します。お祭り開催時には、山車^{たこ}やみこしの集合場所としての活用を想定しています。また、防災四阿やかまどベンチ、防災井戸、マンホールトイレなど、災害時のライフラインとしての役割を担います。パラソル付きテーブルベンチや、築山^{つきやま}など、人が憩い、交流できる空間となります。



路地を活かした散策ルート

来訪者が「歩きたくなる」裏路地として、現状のアスファルト舗装を落ち着いた雰囲気「石畳風」に仕上げ、趣のある散策ルートを整備します。

ご紹介します！

令和4年度の区役員

〔敬称略〕

区名	区長	衛生委員	道路委員
本町	飯塚信久	権田康弘	天田実
中町	村上雅光	坂本頼章	中島純雄
栄町	高橋哲義	権田昌紀	岩本和孝
武町	鳥羽一廣	原口剛	永嶋幹敏
茅町	永吉力	新荻繁晴	金子三郎
花町	高橋慎一	浅見恒雄	鈴木武英
六供	石井康二	平井泉	金子勇
菅原	荻野武一	玉田訓弘	真下裕之
本宿	茂木尚	大谷弘之	藤田忠正
末野2	田島忠昭	設樂治彦	大森建吾
末野3	浅見富治	石川功	鈴木修一
末野4	大沢健	大澤正己	吉田正
金尾	野沢哲男	碓川浩	林清次
風布	花輪敏男	柴崎安幸	来原寛
本村	坂本勝己	坂本辰雄	宮下喜藏
岩崎	神戸秀文	南康裕	堤富夫
中小前田	中澤信宏	横川康裕	内田健一
山崎	内田信一	根岸邦夫	小林謙治
南飯塚	飯屋浩二	野澤雅美	東英司
上組	鈴木正美	野口幸一	古川富男
折原上郷	高橋充利	堤利治	木島喜代司
折原下郷	相馬文彦	小澤二三夫	松本孝一
上辛下小路	齊藤重雄	高田早苗	宮下和男
立原	關野喜久	大平公記	川下和男
秋山	奥野喜久	高柳昌弘	保泉茂雄
三品	佐藤弘美	大平尚弘	久保田一郎
平倉	小林伸吉	関根久雄	関根寛二
山居	山口守	石川由美子	森田寛二
栢谷	加藤利幸	新井廣一	新井勉

町職員人事異動

4月1日付で人事異動を行いました。課長級職員の新任制および退職者等は次のとおりです。

課長級職員 () 内は異動前

- 総務課 嶋崎靖彦
- 総合政策課 若山悠
- 財務課 齋藤英樹 (財務課長)
- 自治防災課 太田和宏
- 税務課 大谷真理 (町民課主幹)
- 町民課 新井登美江 (町民課主幹)
- 子育て支援課 持田真利
- 福祉課 角田真一
- 健康づくり課 根岸克夫 (財務課主幹)
- 人権推進課 高橋文久 (生活環境エコタウン課長)

- 生活環境エコタウン課 穴田清二 (建設課長)
- 農林課 根岸伸年
- 商工観光課 黒瀬秀明 (町民課長)
- 企業誘致戦略室 大野芳春

- 小林嘉浩 (人権推進課長)
- 大谷悦朗 (議会事務局長)
- 林保治 (人権推進課主幹兼隣保館長)

- 中心市街地活性化推進室 浅沼博幸
- 建設課 小林崇 (都市計画課主幹)
- 都市計画課 松浦一生
- 上下水道課 嶋田欣司
- 会計課 横瀬貴子
- 議会事務局 酒井克樹 (商工観光課長)
- 教育総務課 黒瀬和俊
- 教育指導課 岡田久志
- 生涯学習課 黒瀬浩史

- 村田康郎 (建設課)
- 宮城晃太 (都市計画課)
- 加島歩実 (総合政策課)
- 小林大輔 (農林課)
- 派遣修了者 (異へ帰任) 内田徳和 (教育指導課主幹)
- 宮川悠馬 (財務課)
- 長谷河美穂乃 (自治防災課)
- 室岡優以 (税務課)
- 初山康子 (町民課)
- 福田美佑菜 (子育て支援課)
- 大澤真弓 (子育て支援課)
- 富田直暉 (福祉課)
- 島山汐織 (人権推進課)
- 田中大樹 (商工観光課)
- 関口健 (中心市街地活性化推進室)
- 市川司卓 (建設課)
- 酒井健二 (都市計画課)
- 酒井雅樹 (上下水道課)
- 内田貴大 (生涯学習課)

退職者

- 朝香敏康 (財務課長)
- 仙波知明 (健康づくり課長)

五ノ坪	横田知廣	大澤嘉幸	中嶋康男	木持	瀧上昇二	齊藤春美	須賀正光	上の町	森田茂	石田政裕	新井秀美	内宿	鳥塚辰也	江原茂	安藤達彦	関山	宇部秀雄	佐藤博	川邊守秋	上の原	原口弥行	今和泉健一	佐藤正洋	立ヶ瀬	戸澤寿夫	坂本敏夫	山口一道	露梨子	鳥塚隆男	岩田利雄	鳥塚富弥	三ヶ山	磯貝隆	遠藤登	瀬上正	保田原	鳥塚高久	横田尚亮	和村佳孝	小園	石田良信	塚越始	松村佳孝	男衾下郷	山崎健一	栗原均	吉田信雄	塚越	吉徳昇	権田啓二	吉川裕巳	伊勢原	吉田麻美	坂本和巳	松本準三郎	谷津	石澤利夫	前野義博	新井直茂	蔵田	亀澤満	長島啓一	岡野浩昌	中郷	新井成雄	渡邊新作	山崎広之	男衾上郷南	杉山保	岩崎亨	栗島良彦	男衾上郷北	石川育正	秋山幸一	佐藤龍志	赤浜	神庭勉	田口照良	河田重雄	塚田	河田陽平	福田憲雄	斉藤和彦	牟礼	内田士郎	新井雅利	荒井隆	今市	堀口政男	吉田久良	保坂実	鷹ノ巣	吉田明正	矢部宝一	吉田定郎	西古里	轟吉弘	若林朝治	轟徹也	用土12	鈴木芳夫	野口亜紀子	野崎正弘	用土11	浅見恵治	池田正美	原田幸雄	用土10	小島幹夫	中島賢司	小島誠	用土9	井口金吾	強矢守	渡邊浩	用土8	小和瀬彰	我妻玉男	高橋誠治	用土7	曾根田榮夫	田島龍三郎	姥貝宏之	用土6	五十嵐史英	千葉幸司	橋本公一	用土5	松本実	豊田元	本田和久	用土4	坂本宗雄	丸橋尚元	篠原祐三	用土3	朝比奈孝三	野澤登	福島英詞	用土2	高橋欣三	保泉勝	鈴木峰茂	用土1	根岸正治	小淵昇	小淵孝二
-----	------	------	------	----	------	------	------	-----	-----	------	------	----	------	-----	------	----	------	-----	------	-----	------	-------	------	-----	------	------	------	-----	------	------	------	-----	-----	-----	-----	-----	------	------	------	----	------	-----	------	------	------	-----	------	----	-----	------	------	-----	------	------	-------	----	------	------	------	----	-----	------	------	----	------	------	------	-------	-----	-----	------	-------	------	------	------	----	-----	------	------	----	------	------	------	----	------	------	-----	----	------	------	-----	-----	------	------	------	-----	-----	------	-----	------	------	-------	------	------	------	------	------	------	------	------	-----	-----	------	-----	-----	-----	------	------	------	-----	-------	-------	------	-----	-------	------	------	-----	-----	-----	------	-----	------	------	------	-----	-------	-----	------	-----	------	-----	------	-----	------	-----	------

教職員等人事異動

4月1日付で教職員等に異動がありましたのでお知らせします。

転入（内は異動前）

寄居小

▶教頭・返町正実（用土小教頭）

▶神陽介（鉢形小）

▶小林俊之（熊谷・佐谷田小）

▶渡辺成美（深谷・上柴東小）

▶原口幸代（折原小）

▶橋本南帆（新規採用）

桜沢小

▶教頭・馬場和久（城南中教頭）

▶石井桃子（深谷・花園小）

用土小

▶教頭・飯野ゆかり（桜沢小教頭）

▶山田寛和（上里・上里東小）

▶小林秀樹（男衾小）

▶番場大吾（新規採用）

折原小

▶校長・野口泰明（小鹿野・長若小校長）

▶相馬みどり（寄居小）

▶久保田友美（男衾中）

鉢形小

▶校長・茂木智孝（美里・松久小校長）

▶織田澤篤（深谷・上柴西小）

▶原口望（熊谷・熊谷西小）

▶田口智理（熊谷・大幡中）

▶宮澤大輔（折原小）

▶木村洋介（城南中）

▶若林勇真（新規採用）

男衾小

▶校長・笠原康男（折原小校長）

▶齋藤尚徳（熊谷・久下小）

▶金城桃花（日高・高麗小）

▶富岡聡美（新規採用）

寄居中

▶今井陽彦（男衾中）

▶ルイス文（熊谷・大幡中）

▶橋本明美（城南中）

▶白石桜子（新規採用）

城南中

▶教頭・小島憲悟（上里・上里北中教頭）

▶荒井聖一（熊谷・熊谷東中）

▶高橋佑（熊谷・大幡中）

▶鈴木しのぶ（寄居中）

▶大熊紀貴（新規採用）

男衾中

▶富樫勇介（深谷・深谷中）

▶須永雄貴（寄居小）

▶荻野豪太（新規採用）

転出（内は異動先）

▶寄居小

▶教頭・設楽尚孝（秩父・大田小教頭）

▶本多和実（神川・青柳小教頭）

▶佐藤公亮（深谷・桜ヶ丘小）

▶井上美加（秩父・尾田蒔小）

桜沢小

▶田村和雅（深谷・本郷小）

用土小

▶清水裕之（秩父・原谷小）

▶田中久士（熊谷・江南南小）

鉢形小

▶日景亜澄（深谷・八基小）

▶渡辺智彦（熊谷・吉岡小）

▶井上結菜（深谷・桜ヶ丘小）

男衾小

▶平子愛美（熊谷・江南南小）

寄居中

▶高橋美佳（深谷・岡部中）

▶竹田温子（熊谷・江南中）

▶阿久津佳永（寄居町教育委員会）

城南中

▶笠越拓哉（美里・美里中）

男衾中

▶新井秀都（深谷・深谷中）

▶二ノ宮篤子（深谷・深谷中）

▶小林克次（秩父・尾田蒔中）

退職

用土小

▶浅見幸世

鉢形小

▶校長・丹羽大恭

男衾小

▶校長・小柳百代

寄居中

▶萩原希美枝

山口眞

城南中

▶佐藤恵子

アプリタイプ限定！

寄居町地域通貨 Y^ヨri^リ-Ca^カ

セブン銀行ATMチャージ開始 & プレミアムチャージキャンペーン

Yori - Ca(ヨリカ)は、寄居町が発行する町独自の地域通貨で、令和3年12月にスタートしました。ヨリカは1ポイント＝1円でお買い物ができ、町内のヨリカ取扱店で利用できます。ヨリカを使うことで町内の経済循環を加速させ、地域全体を応援することにつながります。

令和3年度はプレミアム付ヨリカとして発行し、3月をもって一旦終了しましたが、6月1日からアプリタイプのみ利用を再開し、いつでも使えるようになります。

※カードタイプについては、利用停止中です。



© 2022 寄居町

セブン銀行ATMで 現金チャージができるようになります！

アプリタイプは、6月1日からいつでも使えるようになります。クレジットチャージに加え、全国のセブン銀行ATMで、24時間365日スマートフォンによる現金チャージができるようになります。

※カードタイプのチャージはできません。

- ▶開始日時／6月1日(水)午前10時～
- ▶内容／全国のセブン銀行ATMでヨリカ（アプリタイプのみ）への現金チャージ(入金)
※チャージは1,000円単位
- ▶利用可能時間／終日
※セブン銀行ATMが設置されている施設の営業時間外は利用できません。
- ▶利用手数料／無料
- ▶チャージ上限／5万円
- ▶ポイント利用期間／最後にチャージした日から2年間

期間限定 プレミアムチャージキャンペーンを実施します！

※カードタイプは対象外です。

▶キャンペーンポイント付与期間

6月13日(月)～7月31日(日)

※予算額に達し次第終了となります。

▶キャンペーンポイント利用期間

ポイント付与から8月31日(水)まで

※上記はキャンペーンでチャージしたポイントと付与されたポイントの利用期間です。利用期間が終了すると、ポイントは失効となります。

▶内容／1,000円のチャージで300ポイントが付きます(付与上限：1人当たり3,000ポイント)。

※クレジットカードチャージ、セブン銀行ATMチャージのどちらでも付与の対象になります。

※上限額まで、複数回に分けてチャージを行ってもポイントは付与されます。



ヨリカ取扱店等については、本誌および町公式ホームページでお知らせします。

町公式ホームページ

文化講演会を開催します！

テレビ、ラジオ等さまざまなジャンルで活躍している落語家の林家たい平さんを講師にお招きして文化講演会を開催します。

- ▶日時／6月5日(日)午後2時～
- ▶場所／寄居町民ホール（中央公民館東側）
- ▶定員／280人(入場券が必要です)
※新型コロナウイルス感染症対策として、ホール収容定員の半分程度の人数で開催し、座席指定とさせていただきます(座席番号は入場券に記載)。
- ▶演題／「笑顔のもとに笑顔が集まる」
- ▶費用／無料
- ▶申し込み／入場券を5月22日(日)から中央公民館で配布します(1人1枚)。配布時間は午前9時から午後5時までです。入場券はなくなり次第、配布終了となります。
※月曜日、祝日は休館日
- ▶その他／来館の際は、ご自宅で検温しマスクを着用したうえでお願いします。



▶講師／落語家・林家たい平さん

☎ 中央公民館 (☎ 581・2662)

ありがとうございます 企業版ふるさと納税

令和3年度中に次の企業から、企業版ふるさと納税をしていただきましたのでご報告します。

○アイル・コーポレーション株式会社 様

(さいたま市浦和区常盤5-2-18)

- ▶金100万円
- ▶寄附対象事業／定住促進補助事業(定住促進補助金)

○株式会社石田屋 様

(藤岡市藤岡936-6)

- ▶金100万円
- ▶寄附対象事業／定住促進補助事業(定住促進補助金)

企業版ふるさと納税とは

地方公共団体が行う「地域再生計画」に基づく地方創生推進事業に対して、企業が寄附を行った場合に、法人関係税から税額控除される制度です。

☎ 総合政策課 (☎ 581・2121内線461)

新型コロナウイルス感染症について ～変異株が流行しています～

現在、新型コロナウイルスはオミクロン株を中心に流行しています。従来のオミクロン株「BA.1」に対し、派生型の「BA.2」というステルスオミクロン株の存在が明らかになりました。さらに4月には両者が組み合わさった新変異株「XE」も国内で確認されています。

感染症対策として、うがい、手洗い、マスクの着用、ワクチン接種があります。そのほか、消毒や社会的距離の確保、換気など、町民の皆さんが自分自身でできる感染症対策に取り組んでください。

若い方も追加接種(3回目)をご検討ください

当町のワクチン接種率は、1回目および2回目では8割を超え、追加接種も5割を超えています。全国的な新規陽性者の中心は20代以下の方で、この年代のワクチン接種率が低いといわれています。感染症対策として、若い方も追加接種(3回目)をご検討ください。

☎ 健康づくり課(新型コロナ対策班)

(☎ 581・2121内線213)

紹介します！

在宅で生活する高齢者を支える各種サービス

高齢者の安全と介護者の安心のため、町ではさまざまな事業を展開しています。ぜひご活用いただき、毎日の生活にお役立てください。申請方法や利用方法等の詳細は、福祉課へお問い合わせください。

☎ 福祉課 (☎ 581・2121内線123・124)

徘徊高齢者探索サービス

徘徊行動によって見守りの必要な高齢者等に、位置情報端末を常時身に着けていただくことで、行方不明時に、インターネットや電話照会で現在位置を確認する



▲位置情報端末

ことができるサービスです。また、このサービスには日常生活賠償補償が付帯されています。これにより、サービス利用者が意図せず踏切に進入して鉄道を止めてしまうなど、法律上の損害賠償責任を負った場合の損害を補償し、ご家族の負担を軽減することができます。

▶対象／徘徊行動があり自力で帰宅することが困難な町内在住の在宅生活者で、次のいずれかに該当する方

- ①65歳以上の認知症高齢者
- ②『介護保険法』に規定する要介護認定のある方

▶利用者負担額／月額825円(税込)

※生活保護を受給されている方は無料

認知症簡易チェックシステム

認知症の早期発見・対応のため、町公式ホームページ内で「認知症簡易チェックシステム」がご利用いただけます。認知症簡易チェックシステムには2つの項目があり、認知症簡易チェックの結果とともに相談先が表示されます。パソコンや携帯電話、スマートフォンで簡単に認知症チェックをしてみませんか。

QRコードから、認知症簡易チェックシステムにアクセス！



緊急時通報システム

ひとり暮らしで慢性的な疾患を抱える高齢者の方、重度身体障害者の方が、緊急時(自宅での急変等)に通報できる専用機器の貸し出しを行っています。対象者の方がボタンを押すとコールセンターにつながり、救急車の要請や健康状態の相談をすることができます。

▶対象／町内在住の在宅生活者で、同一敷地内または同一建物内に親族がいない、およびこれに準ずる次のいずれかに該当する方

- ①おおむね65歳以上の高齢者で、身体上慢性的な疾患などにより日常生活を営むうえで、常時注意を要する方
- ②重度身体障害者(身体障害者手帳の2級以上の障害を有する方)

※65歳以上のひとり暮らし高齢者のすべての方が対象となるものではありません。申請後の審査を経てシステム貸与の可否について決定します。

ほかにも高齢者の生活を支えるサービスや、介護や福祉、健康に関する相談を受け付けていますので、各相談窓口にご連絡ください。

相談窓口

- 福祉課 (☎ 581・2121内線123・124)
- 市街地・西部・桜沢・用土地区の方
⇒大里広域地域包括支援センター
埼玉よりい病院 (☎ 584・0062)
- 折原・鉢形・男衾地区の方
⇒大里広域地域包括支援センター
寄居町社会福祉協議会 (☎ 581・8548)

認知症ガイドブック

認知症ケアパス

認知症の方やその家族が住み慣れた地域で安心して暮らしていただくために認知症の症状などの基礎知識や相談窓口等をまとめた「認知症ケアパス冊子」を福祉課で配布しています。認知症の心配がある方や、認知症の家族がいらっしゃる方など、ぜひご活用ください。



児童手当受給者の皆さんへ

今年度から現況届が原則提出不要となります

国の制度改正に伴い、毎年6月に提出していただいていた現況届が今年度から原則提出不要(一部の方を除く)となります。

▶現況届の提出が必要な方

町で、毎年6月1日の状況を確認することができない次の①～⑤の受給者

- ①「離婚協議中で配偶者と別居」と申請した方
※離婚協議中か、すでに離婚しているか、あるいは離婚協議を取りやめたかを町で把握できていない方も含む。
- ②配偶者からの暴力等により、住民票の住所地が実際の居住地と異なる方
- ③支給要件児童の住民登録が寄居町にない方
- ④法人である未成年後見人、施設、里親等の方
- ⑤その他、状況を確認する必要がある方

児童手当

▶支給日(令和4年度)

6月10日(金)、10月7日(金)、
令和5年2月10日(金)

▶支給月額

年齢要件など		支給月額
0歳～3歳未満	一律	15,000円
3歳～小学校修了前	第1子・第2子	10,000円
	第3子以降	15,000円
中学生	一律	10,000円
所得制限を超える対象者(特例給付)	一律	5,000円

※児童の数え方は、18歳に達する日以後の最初の3月31日までの間にある児童のうち、年長者から第1子、第2子と数えます。

▶次の変更事項があった方は速やかに届け出が必要です

- 町外に住民票がある配偶者や児童の住所が変わったとき(国外転出入を含む)
- 婚姻や子の実親との事実婚により、一緒に児童を養育する配偶者等を有するに至ったとき
※受給者が婚姻をし、その相手が受給者の子と養子縁組を行わない場合も含まれます。
- 離婚し、一緒に児童を養育していた配偶者がいなくなったとき
- 児童を養育しなくなったこと等により対象となる児童がいなくなったとき
- 厚生年金から国民年金等へ受給者の加入する年金が変わったとき
※転職等を行っても、年金の種類が変わらなければ届け出は不要です。
- 受給者や配偶者が公務員になったとき

注) 必要な届け出の遅れにより過払いが発生した際は、過払い分を返還していただきます。

▶過年度の現況届について

過年度(令和3年分以前)の現況届については提出が必要です。提出されていない方は、至急提出してください。

▶特例給付の支給に係る所得上限限度額の設定

10月支給分より、特例給付の限度額が新たに設定されます。これにより、特例給付の該当から外れる場合があります。詳細は町公式ホームページをご覧ください。

☎子育て支援課(☎581・2121内線203・204)



埼玉県
子どもスマイルネットに
相談してみませんか?

子どもスマイルネットは、子ども(原則18歳未満)に関わるさまざまな悩みについて相談を受ける埼玉県の電話相談窓口です。友達のこと、学校のこと、家族のこと、子育てのことなど、どんな悩みでも相談できます。お子さんも、保護者の方も、お気軽にご相談ください。名前は言わなくても大丈夫です。秘密は守ります。

▶相談日時/毎日、午前10時30分～午後6時(祝日・年末年始を除く)

▶相談例
子ども本人からの相談

- 友達とケンカをした
- 急に仲間はずれになった
- 学校に行きたくない
- 先生からの言葉に傷ついた

保護者からの相談

- 子育てがうまくいかずイライラする
- 仕事と子育ての両立で疲れてしまった
- 子どもが反抗する
- 学校に最初の相談をしたが改善されない

※詳しくは、県ホームページをご覧ください。

相談専用電話番号

☎048・8222・7007

☎県子ども安全課

☎048・8334・8755





団員募集！ スポーツ少年団

各団とも随時団員を募集しています。興味のある方は、直接各団体へお問い合わせください。

☎ 寄居町スポーツ少年団本部事務局
(生涯学習課内 ☎ 581・2121内線531)

種目	団名	募集学年	練習日・時間	練習場所	問い合わせ
野球	中町ジュニア	小1～中3	土 8:00～12:00 日・祝 8:00～16:00 夏休み 5:30～7:00	寄居小グラウンド	松本 勇 ☎581・2625
	マッキーズ	小1～小6	土・日・祝 13:00～17:00	桜沢小グラウンド	片山 智一 ☎090・6001・8429
	キングフィッシャーズ	小1～小6	土・日・祝 8:30～16:00	折原小グラウンド 鉢形小グラウンド	松本 利幸 ☎080・3314・4018
サッカー	男衾サッカークラブ	小1～小6	火 18:40～20:40 土・日 8:30～12:00	火 男衾小体育館 土・日 男衾小グラウンド・ 三ヶ山緑地公園サッカーグラウンド	浅野 毅 ☎582・1723
	寄居フットボールクラブ	未就学児～小6	火・水 19:00～21:00 (小3～小6) 土・日・祝 9:00～11:30 (全学年)	火・水 寄居小グラウンド 土・日・祝 用土グラウンド	佐藤 恵一 ☎090・9377・6375
	寄居女子サッカークラブ	小1～小6	土・日 9:00～11:30	寄居小グラウンド	新井 弘 ☎581・5707
柔道	男衾柔道クラブ	未就学児～中3	火・木 18:30～21:00 土 18:00～20:30	男衾中武道場	笠原接骨院 ☎582・2270
	明道館寄居警察署 少年柔道教室	未就学児～中3	火・木 18:00～20:00 (小学生) 20:00～21:45 (中学生)	総合体育館柔道場 (または寄居中柔道場)	小久保 秀隆 ☎090・2232・0009 福嶋 幸志 ☎581・5593
剣道	寄居成心館剣道	未就学児～小6	水 18:30～20:00 土 14:00～17:00	水 総合体育館剣道場 土 寄居成心館剣道場	清水 都留吉 ☎581・6930 ☎090・1651・4179
ミニバスケット ボール	寄居ミニバスケットボール	小1～小6	水 18:00～20:00 土 8:30～12:00 日 13:30～17:00	水 総合体育館 (または寄居小体育館) 土・日 寄居小体育館	波多野 隆史 ☎581・8109 ☎080・3121・7532
	寄居スパークル	小1～小6 (女子・年長も可)	水・金 18:00～20:00 日 9:00～12:00	水・金 総合体育館 日 寄居小体育館	加藤 宮の ☎090・4841・6724
ソフトボール	寄居ジュニアソフトボール	小1～小6 (女子)	土・日 8:30～13:00	鉢形小グラウンドほか	白川 宏司 ☎090・4829・1845
	埼玉ウインズ	中1～中3 (女子)	月 19:00～21:00 土・日・祝 13:00～17:00	月 花園総合運動公園 土・日・祝 寄居運動公園・ 城南中グラウンド	齋藤 薫 ☎090・8850・1592 根岸 賢明 ☎080・3447・8282
陸上	城南クラブ	小1～中3	月～金 18:00～20:00 土・日 10:00～12:30	寄居運動公園・ 三ヶ山緑地公園	板橋 久男 ☎0494・62・2074

新しい農業委員、農地利用最適化推進委員をご紹介します！

新たな農業委員会の委員(農業委員)12人と、農地利用最適化推進委員8人が就任しました。任期は、令和7年3月31日までです。農業委員会は『農地法』に基づく売買・貸借の許可、農地転用案件への意見具申、遊休農地の調査・指導などを中心に農地に関する事務を執行する町の行政委員会です。

☎ 農業委員会事務局(農林課内) ☎ 581・2121内線408)

農業委員 (敬称略)

氏名
石附 征夫 (末野2)
戸屋 政春 (塚田)
室岡 重雄 (中小前田)
小和瀬 守 (用土8)
新井 徹 (山崎)
福島 隆志 (南飯塚)

氏名
坂本 滋 (立ヶ瀬)
吉田 信雄 (男衾下郷)
中島 広文 (用土2)
梅澤 功 (今市)
中島 英樹 (用土10)
金子 達 (上平・下小路)

農地利用最適化推進委員 (敬称略)

氏名	担当地域
坂本 廣久 (風布)	市街地・西部・桜沢
柴崎 徹 (山崎)	
横田 義教 (五ノ坪)	折原・鉢形
伊藤 隆夫 (関山)	
轟 和男 (西古里)	男衾
栗原 功 (牟礼)	
矢那瀬 信一郎 (用土6)	用土
清水 克樹 (用土11)	

5月から8月は農薬危害防止運動期間です！

県では、毎年農薬を使用する機会が増える5月から8月までの4カ月間、農薬の使用に伴う事故・被害を防止するため「農薬危害防止運動」を実施しています。農薬は適正に使用し、事故を防止しましょう。



▶ 状況に応じた適切な防除を

病害虫による被害発生の早期発見に努め、発生状況に応じた適切な防除を行いましょ。病害虫の発生や被害を確認せずに、定期的に農薬を散布することはやめましょ。

▶ 農薬を使用しない方法を

害虫を捕殺する、被害を受けた枝や葉を切り取る、害虫が寄りつかないように網をかけるなど、農薬を使わなくてもできる防除を優先して行いましょ。

▶ やむを得ず農薬を使用するときは

農薬のラベルや袋に表示されている使用基準や使用上の注意事項を必ず確認してから使いましょ。誤飲等の事故を防止するため、小分けは絶対に行わず、鍵をかけて安全に保管しましょ。また、飲食物の容器(ペットボトル等)を農薬の容器として用いないでください。

▶ 農薬散布は最大限の配慮と細心の注意を

農薬の散布区域は最小限の範囲にとどめましょ。また、無風や風が弱いとき、早朝に行うなど、天候や時間帯を選んで行いましょ。

▶ 事前に十分な周知を

農薬を散布するときは、散布日時や使用する農薬等を、あらかじめ周囲に住んでいる方や近くを通行する方に看板等で十分伝えましょ。近隣に学校や通学路がある場合は、学校や保護者にも周知してください。また、散布中や散布後も看板や三角コーンを配置して、散布区域に関係者以外の人が立ち入らないようにしましょ。

☎ 県農産物安全課(☎ 048・830・4053)

☎ 県薬務課(☎ 048・830・3633)

☎ 熊谷保健所(☎ 523・2811)



主要河川実態調査結果

町では、身近な河川の水質状況を知っていただくとともに、今後の生活排水処理対策事業に反映させることを目的に、主要河川の実態調査を行っています。

この調査は、寄居町内の27河川、30地点を毎年1回、10地点ずつ調査するもので、令和3年度は鉢形地区と男衾地区を調査しました。河川を汚さないために、食べ残しや油汚れ、毛髪等はそのまま排水溝に流さずに取り除き、可燃ごみとして処分するなど、生活排水の水質改善へのご協力をお願いします。

▶実態調査結果(採取日：令和4年1月21日)

河川名	採水場所	BOD濃度 (mg/ℓ)		R3年度の河川の水質状態
		R3年度	H30年度	
関山川	荒川合流前	2.5	4.6	ややきたない
宮川	小園中央道横断付近	1.9	2.6	きれい
塩沢川	荒川合流前	0.7	0.6	きれい
塩沢川	農免道付近	2.0	3.0	きれい
明神川	吉野川合流前	5.7	5.0	きたない
谷津川	吉野川合流前	0.8	0.5未満	きれい
吉野川	関越自動車道付近	7.0	7.0	きたない
吉野川	明神川合流前	2.3	10.7	きれい
新吉野川	荒川合流前	0.9	0.8	きれい
市野川	稻荷橋付近	0.5未満	0.5未満	きれい

※BOD：水質の汚濁状況を示す代表的な指数です。BODは水中の有機物が微生物によって分解されるときに消費される酸素の量を示し、数値が大きくなるほど汚濁していることを表します。
 ※BOD濃度が2.5未満で「きれい」、2.5～5.0で「ややきたない」、5.1～10.0で「きたない」、10.1以上で「きわめてきたない」水質状態となります。

令和3年度

実態調査結果

お知らせします！
 生活環境に関する

町では、令和3年度に主要河川実態調査、ダイオキシン類実態調査、空間放射線量測定を実施しましたので、調査結果をお知らせします。

☎生活環境エコタウン課

☎581・2121内線223・224



ダイオキシン類実態調査結果

町では、一般環境中(大気)におけるダイオキシン類の現状を把握することを目的に、調査を実施しています。令和3年度の結果は下表のとおりとなり、両調査地点で大気中の環境基準値である0.6pg-TEQ/m³(ピコグラムティーイーキューマイ立方メートル)を下回っていました。

▶実態調査結果(調査日：令和3年9月14日～21日)

(単位：pg-TEQ/m³)

調査地点	濃度	参考(R2年度)
①五ノ坪集落農業センター	0.0046	(0.012)
②用土小学校	0.0099	(0.013)

※pg：ピコグラム(Picogram;1兆分の1g)
 ※TEQ：毒性等量(毒性の違うダイオキシン類を、最強の毒性を有するダイオキシン(2,3,7,8-テトラクロロジベンゾ-パラ-ジオキシン)の量に換算した量として表していることを示す記号)



空間放射線量測定結果

町では、町内の地表面における平均的な空間放射線量の残留状況を把握するために、町内7地区で測定を行いましたのでお知らせします。各地区の測定結果から、町の平均的な放射線量は0.057μSv/h(マイクロシーベルト毎時)となりました(測定日：令和4年3月11日)。この数値は、国が示す土壌等の除染等の措置を必要とする目安である0.23μSv/hを下回っています。

なお、測定は、空間の放射線(γ線)の強さを計測できる校正済みのNaIシンチレーション式サーベイメータ(TCS-172B)を用いて、測定地点ごとに地上1メートルの高さで行いました。なお、各地区の放射線量については、町公式ホームページをご覧ください。

※シーベルト(Sv)：放射線が人体に与える影響を表す単位

町では予約制で放射線量測定器の貸し出しを行っています。身近な生活空間での放射線量を計測したい方は、生活環境エコタウン課へお問い合わせください。



こちら 町長室

寄居町長
花輪 利一郎

皆さん、こんにちは。久方ぶりに誌面に登場させていただきます。令和4年度がスタートし、早くも1カ月が経過いたしました。新緑が目眩しい季節ですが、新型コロナウイルス感染症も未だ予断を許さない状況であります。一日も早く収束し、日常の生活が送れる日が訪れることを願うばかりです。

さて、今回は、地域住民の「力」について、私が感動・感激したことをお話しします。それは、長いこと懸案でありました、男衾中学校の整備に関する「建て替えか」「長寿命化（いわゆる大規模改修）か」が議会における議論の論点でありました。

町執行としましては、**軀体**の耐力度調査等における客観的データ、少子高齢化に伴う児童・生徒数の減少、将来にわたる財政状況等を総合的に検討し、建て替えから長寿命化（大規模改修）へと方針転換いたしました。これを踏まえ、昨年12月の定例会では、第6次寄居町総合振興計画後期基本計画に盛り込み、提案させていただきました。

議会におきましては、活発な議論がなされ一部修正はあったものの、基本的な部分については可決いただきました。また、一部修正に至った部分についても、議会から明確な示唆をいただき、それに沿って、地域と一番身近な区長さんや児童・生徒さんと直接関連するPTA関係者等々に男衾中学校の大規模改修に至った経緯等を丁寧に説明させていただきました。

それらの結果、男衾地区のPTA等から、男衾中学校の大規模改修を早期に実現されたい旨の要望書が議長、町長、教育長に提出されました。

これらが、議会を動かす要因ともなり、令和4年度当初予算（男衾中学校大規模改修に伴う設計費を含む）が可決成立し、さすが良識の府といわれる議会を再確認いたしましたところあります。

また、あらためて、地域住民の方々の「力」に感動を覚え、また感激いたしました。

「住民の住民による住民のための町政」このことを忘れてはならない、と肝に銘じたところあります。

お知らせ



空家等の適切な管理に関する条例

適切な管理がされていない空家等が増加し、町民の生活環境への影響が深刻化していることから『寄居町空家等の適切な管理に関する条例』を4月1日から施行しました。この条例は『空家等対策の推進に関する特別措置法』の趣旨を踏まえ、町民の生命、身体、財産を保護し、安全で安心なまちづくりの推進に寄与することを目的としています。

条例の主な内容

- 空家等の所有者・管理者は、周辺的生活環境に悪影響を及ぼさないよう、自らの責任において空家等を適切に管理しなければなりません。
- 町は、空家等の所有者・管理者による空家等の適切な管理や有効活用の促進のほか、適切な管理がされていない空家等の発生の予防に関し、必要な施策を講じます。また、空家等の所有者・管理者に、空家等の適切な管理を要請します。
- 町は、空家等に起因して、町民の生命や身体、財産に危害を及ぼすことが想定され、かつ、緊急の必要があると認める場合に、これを回避するための手段として、必要最小限度の措置をとることができます。
- 町は、空家等対策協議会を設置し、空家等の対策について協議します。
- 町民は、適切な管理がされていない空家等の情報を、町に提供するよう努めるものとします。

建物所有者の皆さんへ

建物は、適切な管理をしないとさまざまな問題が生じます。建物自体の老朽化のほか、動物の侵入、敷地内の雑草・立木の繁茂、害虫の発生など、周辺的生活環境に深刻な影響を及ぼします。万一空家等に起因する事故が発生した場合は、所有者・管理者が責任を問われる場合があります。周辺的生活環境に悪影響を及ぼさないよう、問題が発生する前に適切な管理を行いましょう。



自治防災課 ☎ 581・2121内線372)

おしえて! よりいのSDGs

SDGs(持続可能な開発目標)のゴール(目標)とそれに関連する町の施策や取り組みを紹介します。

今月は「2 飢餓をゼロに」「3 すべての人に健康と福祉を」 固総合政策課(☎581・2121内線462)

2 飢餓をゼロに



飢餓を終わらせ、食料安全保障および栄養改善を実現し、持続可能な農業を促進する目標です。安全かつ栄養のある食料を十分得られる環境を整え飢餓を撲滅するとともに、食料生産者の所得を増やすことや、持続可能な食料生産システムの確保、食料生産に関わる動植物の遺伝子的多様性の維持も目指しています。

関連する主な町の基本施策

- 子育て支援体制の充実 ○学校教育と教育環境の充実
- 産業の振興 ○多様な人材の雇用・就労支援

町の取り組み

- 子育てに関する包括的な支援の充実を図ります。
- 健やかな体づくりを支援します。
- 寄居町の農林業を振興します。
- 多様な人材の就労を支援します。

3 すべての人に健康と福祉を



あらゆる年齢のすべての人々の健康的な生活を確保し、福祉を促進する目標です。妊産婦や赤ちゃん、幼い子どもが命を失わないようにするほか、伝染病や環境汚染、交通事故などによる死亡を減少させることを目指しています。そのためには、すべての人が、基礎的な保健サービスを受けられる環境を整えることも重要です。

関連する主な町の基本施策

- 結婚・妊娠・出産の支援 ○保健・医療の充実
- 疾病の早期発見と予防 ○生活改善による健康づくり
- 防犯・交通安全の強化

町の取り組み

- 安心して妊娠、出産、子育てができる環境を整えます。
- 医療体制の確保に努めます。
- 健康意識の普及と健康づくり事業の実施を進めます。
- 交通安全活動の強化を図ります。

年金特報

年金についての情報を毎月お届け! 今月は「国民年金の任意加入制度」

老齢基礎年金を満額(今年度は年額77万7,800円)で受給するためには、20歳から60歳まで40年間、国民年金保険料を納める必要があります。年金受給額を満額に近づきたい方や、老齢基礎年金の受給資格期間を満たしていない方で、次にあてはまる場合は、申し出により国民年金に任意加入することができます。

▶申し込みができる方と加入目的

①日本国内に住所がある60歳以上65歳未満の方※

- 未加入や保険料未納等の期間があるため、年金受給額を満額に近づけたい方
- 年金加入期間が短く、年金を受け取るために必要な期間(受給資格期間)を満たしていない方

※65歳以上70歳未満の方は、受給資格期間(10年)を満たすまでの期間を任意加入することができます(日本国籍を有する海外居住者も対象)。

②日本国籍を有し、海外に居住する20歳以上65歳未満の方

- 海外在住期間は国民年金の強制加入期間ではありませんが、任意加入して保険料を納付すると将来受け取る老齢基礎年金額へ反映されます。また、海外居住期間中の事故等で障害が残った場合などの障害基礎年金等の申請対象となります。

▶留意事項

- 任意加入中は、保険料免除、学生納付特例、納付猶予の申請はできません。
- 老齢基礎年金を繰り上げ受給している方、厚生年金・共済組合等に加入している方は任意加入できません。
- 受給額をさらに増やしたい方は、付加保険料(月額400円)を同時に申し込みます。

▶加入方法

- 加入日/申し出た日(日本国内に住所がある方は、60歳の誕生日の前日から加入可)
- 必要書類/本人確認書類(運転免許証等)、基礎年金番号が分かるもの(年金手帳・基礎年金番号通知書等)、預金通帳、通帳届出印
- 保険料納付方法/口座振替(原則)
※「当月末振替」や「前納(まとめて前払い)」などの振替方法を選択すると、保険料が割引されます。
- 申し込み先/町民課(海外居住中の方は年金事務所)
※代理人が申請する場合、委任状が必要です。

固 熊谷年金事務所(☎522・5012)

固 町民課(☎581・2121内線111・112)

※問い合わせの際は、基礎年金番号・住所・氏名・生年月日を確認させていただきます。



健康

ひろば

みんな健康！
元気・いきいき寄居町！



ワンポイント
アドバイス

禁煙に

取り組んでみませんか



5月31日は「世界禁煙デー」 5月31日～6月6日は「禁煙週間」です

タバコは「百害あって一利なし」といわれるように、がんやCOPD(慢性閉塞性肺疾患)、循環器疾患等、さまざまな病気の原因になることは広く知られています。最近では、新型コロナウイルス感染症との関連も明らかになってきており、喫煙者は重症化リスクが高くなるといわれています。またタバコは、喫煙者が直接吸う煙(=主流煙)よりも、タバコの先端から出る煙(=副流煙)の方が、より多くの有害物質を含んでいるため、タバコを吸わない人にも悪影響を及ぼします。自分の健康のためにも、周囲の方々のためにも、禁煙に取り組んでみませんか。

禁煙によるメリット

- 血流の改善 ⇒ 血流が改善されることで、免疫力UP、冷えやむくみの改善、肌の老化・薄毛の防止につながります。
- 時間の節約 ⇒ 喫煙場所を探して移動する時間やタバコを吸う時間を、ほかのことに費やすことができます。また、家族と過ごす時間を増やすことにもつながります。
- 食事がおいしくなる ⇒ 味覚や嗅覚が改善し、味わいや香りを楽しみながら食事ができます。

禁煙のポイント

- 環境を変える
⇒ タバコや灰皿、ライターなどの喫煙具を周囲に置かない。喫煙所に近づかないようにする。
- タバコを吸いたくなったときの対処法を身に付ける
⇒ 歯を磨く、ガムをかむ、冷たい水や温かいお茶を飲むなどして、気分を紛らわす。
- 禁煙外来を利用する
⇒ 禁煙を支援するための専門外来です。一定の要件を満たせば、健康保険が適用されます。

禁煙には家族や周囲の方のサポートも大切です

禁煙中はイライラしたり、集中力が低下したり、元気がなくなったりすることもあります。気分転換ができるように周囲の方が、一緒に散歩や運動をしたり、励ましや労いの言葉をかけたりして、一人ではなくみんなで協力して禁煙に取り組みましょう。

6

月の保健事業

📄持ち物 📅要事前予約 📍健康づくり課 ☎581-2121内線211-212

※新型コロナウイルス感染症等の影響で変更になる場合は、本誌または町公式ホームページでお知らせします。

※感染症対策のため、受付の際に当日の体調確認を行いますので、必ず検温してからお越しください。また、終了後は速やかに帰ってください。

●乳幼児健康診査

種別	日	場所	対象	受付時間
1歳6カ月児健康診査	30日(木)	役場7階健康診室	令和2年10月生	通知でお知らせします。
3歳児健康診査	9日(木)		令和2年11月生 平成30年12月生	

📄母子健康手帳、役場からの通知、お子さんの歯ブラシ、3歳児は尿の入ったビニール袋

※新型コロナウイルス感染症等の影響で変更になる場合は、対象者にご連絡します。

●乳幼児健康相談

日	時間	場所	対象
7日(火)	9:30～11:00	役場7階健康診室	乳幼児とその保護者

📄母子健康手帳、バスタオル

●ひよこ教室(離乳食教室)

日	時間	場所	対象・定員
8日(水)	9:30～11:30	保健福祉総合センター	3～5カ月児のお子さんと保護者4組

📄母子健康手帳、筆記用具、バスタオル、おぶひも(必要に応じてミルク)

●こころの健康相談

日	時間	場所	対象
15日(水)	13:30～14:30	役場2階健康づくり課	こころの健康について悩みをお持ちの方、その家族および関係者

●ふるさと健康体操(生活習慣病予防軽運動教室)

日	時間	場所
2日、16日、30日(各木曜日)	10:00～11:00	勤労福祉センター(よりい会館)3階スポーツレクリエーション室
13日、27日(各月曜日)	13:30～14:30	男衾コミュニティセンター多目的ホール

📄マスク着用、運動しやすい服装、水分補給できるもの、上履き

※全日、自主活動日となります。

※まん延防止等重点措置期間内は中止となります。

新型コロナウイルスに関する相談窓口

- 受診・相談センター(☎048-762-8026、FAX048-816-5801) 9:00～17:30(土・日曜日、祝日を含む毎日)
- 県民サポートセンター(☎0570-783-770、FAX048-830-4808) 24時間、年中無休



6月の子育てサロン

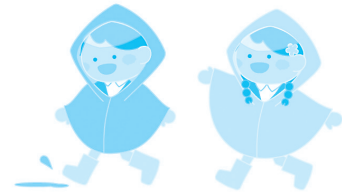

場所 対象 定員 内容 持ち物 費用 申し込み 問い合わせ

寄居子育て支援センター

場 寄居1333-5(寄居保育所内)

☎581・4165 ※日・月曜日、祝日は休みです。

※新型コロナウイルス感染症の影響により予定が変更になる場合があります。

男 衾子育て支援センター

場 富田152-14(男衾保育所内)

☎579・5930 ※土・日曜日、祝日は休みです。

○ → 寄居 ■ → 男衾

日	月	火	水	木	金	土
			1	2	3	4
			サよ 育	育 よ	ほあ サよ	よ
5	6	7	8	9	☆ 10	◇ 11
	よ	よあ	よ 育	育 よ	よ よ	よ
12	13	14	15	16	17	18
	よ	よあ	よ 育	ふ育 よ	ほあ よ	つよ
19	20	21	22	23	24	25
	よ	よあ	よ 育	育 よ	給育 よ	よ
26	27	28	29	30		
	よ	よあ	よ 育	つ育 よ		

☆ ベビーマッサージ体験 13:30~15:00

親子の心身の安定を目的としたベビーマッサージ体験を行います。
場 寄居子育て支援センター※オンラインでの実施に変更する場合があります。
対 町内在住の生後3カ月~6カ月くらいのお子さんとその保護者 定5組(申込順)
申 5月10日(火)~6月9日(木)に寄居子育て支援センターへ。

◇ 寄居・男衾合同事業 ヨガ体験 9:30~11:00

ヨガで全身をぐーんと伸ばしてリフレッシュしませんか? (託児付き)
場 寄居保育所遊戯室 対 町内在住の就学前のお子さんとその保護者 定15人(申込順)
申 5月11日(水)~6月10日(金)に各子育て支援センターへ。

育 育児相談

午前部 9:00~12:00 午後部 13:00~16:00
※Zoomを利用したオンライン育児相談も実施しています。詳細は各子育て支援センターへお問い合わせください。

つ つぼみのつどい 10:00~11:30

町内在住で、6月中旬に1歳になるお子さんを対象に、お誕生会を行います。どちらか1日を選びお申し込みください。

あ あかちゃんサロン 13:00~14:30

1歳未満のお子さんを対象にセンターを開放します。

あ あかちゃんサロン

午前部 9:30~11:00 午後部 13:00~14:30
1歳未満のお子さんを対象にセンターを開放します。

ふ ママ&プレママふれあいテラス 10:00~11:00

出産や育児についての疑問や悩みを一緒にお話しませんか。

対 町内在住の妊婦および第1子(1歳ごろまで)の保護者。第2子以降の保護者の方はご相談ください。

持 母子健康手帳、バスタオル

申 すくすくテラス ☎580・4040

よ よよりっこサロン

午前部 9:30~11:00 午後部 13:00~14:30
就学前のお子さんを対象にセンターを開放します。月曜日(男衾)、火曜日(寄居)は身体測定を行います。

ほ ほかほかクラブ 10:00~11:30

6月生まれのお子さんを対象にお誕生会と制作を行います。天気の良い日は戶外遊びをするので、靴を履いてきてください。

対 あんよ期~就学前(一人歩きができる)

ほ ほかほかクラブ 10:00~11:30

赤ちゃんが喜ぶスキンシップ遊びのほか、6月生まれのお子さんのお誕生会を行います。

対 ねんね期~たっち期(一人歩き前)

持 バスタオル

サ ササークル活動 9:30~11:00

対 サークルメンバー

給 給食体験 10:00~12:00

対 町内在住の離乳食が完了したお子さんとその保護者 定4組(申込順) 費 親子2人で420円

申 6月1日(水)~23日(木)に寄居子育て支援センターへ。

児童館 児童館(保田原321、かわせみ荘2階、☎581・3861) ※月曜日、第4金・土曜日は休館です。

事業名	日程	時間	備考
幼児クラブ	水曜日	10:30~11:30	季節の行事や制作、遊具を使っの遊びなどを行います。 対 平成30年4月2日~令和2年4月1日生まれの町内在住の幼児
どんぐり会	火曜日	10:30~11:30	親子遊びや手遊びなどを行う子育てサークル活動です。 対 就園前の幼児
子育てサロン	6月2日(木)、 9日(木)、10日(金)、 16日(木)、23日(木)、 30日(木)	10:30~11:30	おもちゃや乗り物で遊びましょう。身体測定のほか、6月生まれのお子さんにお誕生日カードをプレゼントします。 対 町内在住の親子 定5組(申込順) 申 前日までに電話で児童館へ。
親子の広場 「シャボン玉遊び」	6月 3日(金)	10:30~11:30	シャボン玉で遊びましょう。 対 町内在住の親子 定5組(申込順) 申 5月17日(火)から電話で児童館へ。
子ども救急法教室 (保育付き事業)	6月17日(金)	10:30~11:30	もしものときに知っておきたい応急処置方法を学びます。 対 町内在住の保護者※2歳以上のお子さんを対象に保育を行います。 定10人(申込順) 申 5月26日(木)から電話で児童館へ。



こぶし保育園子育て支援センター

「季節の制作」

こぶし保育園子育て支援センターでは、節分やこいのぼり、七夕、クリスマスリース等、毎月その季節や行事に合わせた制作を行っています。そのほかにも、魚つりゲームや手形を使って作る鳥なども制作します。小さいお子さんでも作れるものを準備していますので、気軽にご参加いただけます。皆さんも一緒に作ってみませんか。

寄居若竹子育て支援センター 寄居のこキッズ保育園 (露梨子 411-1 (寄居若竹幼稚園南)、☎ 581・0885)

※親子共に健康管理表(学県北若竹学園ホームページで取得可能)をお持ちください。
 ※親子共にマスクを着用してお越しください(0、1歳児のマスク着用については、保護者の判断にお任せします)。

事業名	日程	時間	備考
ひろば開放日 (0歳～就園前の乳幼児)	火～木曜日	① 9:30～10:15 ② 10:15～11:00 ③ 11:10～14:20	前日17:00までに電話でお申し込みください。 ③は子育て相談を行います。
ダイアリー	6月 7日(火)	9:30～11:00	くれよんのおけいこ。
梅雨の日制作	6月 9日(木)	9:30～11:00	てるてるぼうずの制作をします。
お誕生会 (スペシャルデー)	6月22日(水)	9:30～11:00	読み聞かせ、体操、身体測定、歌、お誕生会を行います(お誕生日カードをプレゼント)。
のこのクラブ 「なかよし運動会」	6月 2日(木)	10:30～12:00 (受付10:15～10:30)	寄居若竹幼稚園体育ホール 就園前乳幼児とその保護者 定20組 親子共に上履き、必要に応じて水筒等 5月10日(火)から寄居のこキッズ保育園へ。 ※インターネットからも申し込みできます(24時間受付)。

いずみ保育園子育て支援センター 園いずみ保育園 (保田原147-1、☎ 581・6697) ※事前に電話でお申し込みください。

事業名	日程	時間	備考
開放日 (0歳～就学前の乳幼児)	火～木曜日	8:00～13:00	園庭開放、親子遊び、在園児とのふれあいや制作など。
育児なんでも相談	月～金曜日	9:30～12:00	電話相談可。
身体測定	6月16日(木)	10:00～11:00	身体測定を行います。手作りアンパンマンカードプレゼント。
お誕生会	6月22日(水)	10:00～11:00	お誕生日カードプレゼント。

玉淀園 園玉淀園 (折原1785-1、☎ 581・0203) ※来園での子育て相談は、事前に電話でお申し込みください。

事業名	日程	時間	備考
子育て相談	365日(無休)	8:30～17:30	乳幼児の養育に関する相談を、専門の相談員が対応します。
ショートステイ	次子出産、病人の付き添い、保護者の入院等で家庭での養育が困難な場合、0歳～3歳の乳幼児を昼夜通してお預かりします。☎子育て支援課(☎581・2121内線203)		

ゆずの木ひろば 園ゆずの木保育園 (秋山66、☎ 581・4932) ※印は当日9:00までに電話でお申し込みください。

事業名	日程	時間	備考
ひろば開放日※ (0歳～就学前の乳幼児)	月・木・金曜日 第1・3土曜日	9:00～14:00	園庭を開放します。
給食体験(有料)		9:30～11:00	事前予約制。☎3組(申込順)
あかちゃんひろば※	月曜日	9:00～11:00	赤ちゃん体操やふれあい遊びを行います。
ゆずっこひろば※	木曜日	9:00～11:00	在園児とのリズム遊び、砂場遊び、散歩など。
子育て相談	金曜日	9:30～14:00	電話相談可。
おはなし会※	6月16日(木)	10:00～10:20	絵本・紙芝居の読み聞かせ。

こぶし保育園子育て支援センター 園こぶし保育園 (藤田235、☎ 581・3612)

事業名	日程	時間	備考
遊ぼう会	火～木曜日	9:00～14:00	
子育て相談	月～金曜日	9:00～15:00	電話相談可。
絵本読み聞かせ	第2・4火曜日	10:00～11:00	
七夕制作	6月22日(水)	10:00～11:00	七夕飾りの制作をします。要予約。
栄養指導・給食試食会	6月29日(水)	10:00～12:00	要予約。

5月の保育料納期限

納付書・口座振替共通

5月31日(火)

園子育て支援課
(☎581・2121内線201)



5月は自転車月間です！

問 寄居警察署交通課 ☎ 581・0110

5月は『自転車活用推進法』に基づく「自転車月間」です。月間中、埼玉県警では自転車の交通事故防止に向けた各種活動を強化します。

自転車乗車時のヘルメット着用促進

自転車乗車中の交通事故死者のうち、約5割の方が頭部に致命傷を負っています。自転車に乗るときは、交通事故による被害を防ぐためにも、必ずヘルメットを着用しましょう。

▶ 自転車事故死者の負傷部位(令和3年中)

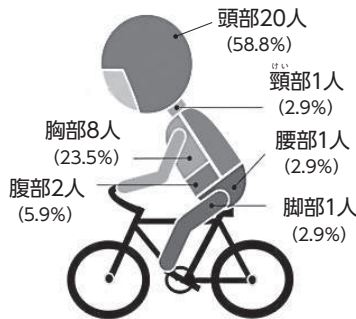

※割合の合計は、上記以外の負傷部位を含め計算しているため100%になりません。

自転車安全利用五則

- ① 自転車は、車道が原則、歩道は例外
- ② 車道は左側を通行
- ③ 歩道は歩行者優先で、車道寄りを徐行
- ④ 安全ルールを守る
 - 飲酒運転、2人乗り、並進の禁止
 - 夜間はライトを点灯
 - 交差点での信号遵守と一時停止、安全確認
- ⑤ 子どもはヘルメットを着用

催し
お出かけください！
埼玉県平和資料館

映画会
日 5月14日(土)午後2時
上映作品／爆心長崎の空(98分)
定 80人(先着順)
戦争体験者証言ビデオ上映会
日 5月28日(土)午後1時
定 80人(先着順)

共通
開館時間／午前9時～午後4時30分
(入館は4時まで)
休館日／月曜日

費用
無料

問 埼玉県平和資料館
☎ 0493・35・4111

催し
お出かけください！
かわはくイベント

植物ウォッチング
日 5月14日(土)①午前10時～11時、②午後1時30分～2時30分
場 県立川の博物館
対 小学3年生以上の方
定 各回15人(申込順)
内 かわはく敷地内を散歩しながら、植物の観察をします。

費用
100円

申 事前に、県立川の博物館へ。

水 車のエネルギー

日 5月15日(日)午後1時30分～3時30分
場 県立川の博物館・荒川情報局
定 随時5人程度受付

内 水車の動力の伝わり方について、模型を使って説明します。

共通
入館料／一般410円、高校生以上200円(中学生以下、障害者手帳をお持ちの方とその介助者1人は無料)
問 県立川の博物館 ☎ 581・7333

広告

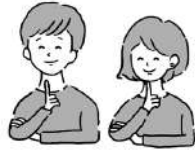

5月は消費者月間です！

5月は国が定めた全国一斉の消費者月間です。消費者、事業者、行政が一体となって、消費生活に関する啓発、教育に関する取り組みを集中的に行っています。

令和4年度のテーマ

「考えよう！大人になるとできること、
気を付けること～18歳から大人に～」

令和4年4月1日から成年年齢が18歳になりました。大人になると、自分の意思で契約ができるようになりますが、同時に一度結んだ契約は簡単には取り消せなくなります。契約等をするときには、よく考え、慎重に行動し、消費者トラブルに巻き込まれないようにしましょう。また、皆さんの消費行動は社会全体へとつながり、社会、経済、環境等に影響を与えています。「今だけ」、「ここだけ」、「自分だけ」の消費行動を見直し、人や社会、地域、環境等にやさしい商品やサービスを選ぶなど「自分で考える消費者」になることを意識しましょう。

消費生活センターをご利用ください

寄居町消費生活センターは、皆さんの安全・安心な消費生活のための相談窓口です。消費者と事業者の間で起きたトラブルや、悪質商法の被害等、消費生活に関する相談への助言、事業者とのあっせん、情報提供など、問題解決に向けての支援をしています。「不安だな」、「困ったな」と思ったら、一人で悩まずにご相談ください。

※相談日や時間等の詳細は本誌26頁をご覧ください。

消費者トラブルを防ぐには

消費者トラブルは身の回りに潜み、誰もが被害に遭う恐れがあります。身近にいる家族や友人などが、お互いに生活や言動、態度等を見守り合い、変化に気付くことが重要です。一人暮らしの家族がいる場合なども、不安なことや気になるトラブルがないか、定期的に連絡を取るようにしましょう。

問 商工観光課(☎ 内線453)

お知らせ



県立熊谷高等技術専門学校
オープンキャンパス&入校相談会

オープンキャンパス

①熊谷高等技術専門学校

(熊谷市新堀新田522)

日 5月14日(土)午前9時～正午

②秩父分校(秩父市上町3-21-7)

日 5月28日(土)午後1時30分～4時

内 体験実習、授業見学、専門校の概要を詳しく説明します。

入校相談会

①熊谷高等技術専門学校

日 6月6日(月)午前10時～午後4時

内 個別相談、授業見学、専門校の概要を詳しく説明します。

共通

対 入校を検討されている方

申 実施前日までに、実施校へお申し込みください。

問 ①熊谷高等技術専門学校(☎ 532・6

559)、②秩父分校(☎ 0494・2

2・1948)

催し
お出かけください！
第47回鍾雲書道展覧会

鍾雲書道会の会員による作品を展示します。感染症対策には万全を期していますので、安心してお出かけください。

日 5月21日(土)、22日(日)午前9時～午後5時(22日は3時まで)

場 中央公民館

費 無料

主催/鍾雲書道会

他 新型コロナウイルス感染症拡大防止のため、ご自宅等で検温し、マスクを着用したうえでご来場ください。また、会場内の混雑緩和のため入場制限を行う場合があります。

問 鍾雲書道会本部・大澤茂さん

(☎ 582・0509)

広告

お知らせ



5月12日は
「民生委員・児童委員の日」です

民生委員・児童委員、主任児童委員とは

民生委員・児童委員は、地域の一員として担当区域の高齢者や障害のある方の見守り、子どもたちへの声かけなどを行っています。

主任児童委員は、子どもや子育てに関する支援を専門に担当する委員です。「基本的人権の尊重」、「政治的中立」、そして「社会奉仕の精神」のもと、厚生労働大臣から委嘱を受け、地域を見守り、皆さんの身近な相談相手となっています。

また、民生委員・児童委員、主任児童委員は相談内容に応じて、地域の皆さんと町、あるいは社会福祉協議会や公的な専門機関等をつなぐという役割を果たしています。委員には、守秘義務が課せられており(『民生委員法』第15条)、知り得た個人情報や相談の内容を他者に漏らすことはありません。活動に当たっては個人の人格・権利を尊重します。また職務上の地位を利用した政治的活動を行うことはありません。

民生委員・児童委員、主任児童委員は、誰もが安心して生活できる地域づくりのために日々活動しています。

問 福祉課(☎ 内線121)

お知らせ



廃蛍光管・鏡・水銀体温計の臨時回収を実施します!

町では、水銀が使われている廃蛍光管、鏡、水銀体温計の臨時回収を実施します。年2回の特別収集に間に合わなかった方は、ぜひご利用ください。なお、廃乾電池については、役場総合案内と男衾・用土両連絡所に設置してある回収ボックスをご利用ください。

※白熱電球、LED灯は有害ごみではありません。「不燃ごみ(資源)ビン類」として不燃ごみの日に出してください。

日 5月26日(木)、27日(金)午前9時~11時
場 役場庁舎北側倉庫前

問 生活環境エコタウン課
(☎ 内線221・222)

健康



毎月第4金曜日は
健康チェックの日です!

町では、第4金曜日を「健康チェックの日」として、

日」として、庁舎1階ロビーに脳血管疾患予防健康チェックコーナーを設けます。脳血管疾患は、高血圧、動脈硬化、喫煙等が原因で血管の弾力性が失われ、傷つきもろくなることで発症する可能性が高くなります。脳血管疾患を予防するには、運動不足や喫煙、多量の飲酒などの生活習慣を改善していくことが大切です。月に一度の健康チェックを習慣にして、ご自身の健康づくりにお役立てください。

日 5月27日(金)午前9時~正午
場 役場庁舎1階ロビー

内 骨密度測定、血圧計、血管年齢測定器での計測と計測結果を用いた保健師による保健指導

問 町民課(☎ 内線113・115)



開催します!
就職支援セミナー

日 5月27日(金)午後2時~3時30分
場 役場7階研修・相談室B

対 就職を希望する女性

定 20人(申込順)

内 「応募書類作成の準備をしましょう」をテーマに講演を行います。

費 無料

申 問 無料

☎ 586・1331

既卒3年以内、34歳以下の方向け
若者対象就職面接会

日 6月15日(水)午後1時15分~4時
(受付開始0時45分)

場 ソニックシティビル地下展示場

対 高校、専修学校、高等専門学校、短期大学、大学(院)等を卒業後おおむね3年以内、および34歳以下の方

持 履歴書複数枚(履歴書なしでも参加可能)、ハローワークに登録している方はハローワーク受付票

内 企業人事担当者と参加者との個別面接・企業説明

参加企業/50~80社程度(予定)

問 ハローワーク熊谷(☎ 522・5656)、またはよいジョブセンター(☎ 586・1331)

守ろうよ!
電波は大切なライフライン

6月1日から10日は「電波利用環境保護周知啓発強化期間」です。電波はルールを守り正しく使しましょう。

問 関東総合通信局

○ 不法無線局による混信・妨害について

☎ 03・6238・1939

○ テレビ・ラジオの受信障害について

☎ 03・6238・1945

随時情報発信中!



寄居町公式SNS

Facebook

Instagram

Twitter



広告

催し
お出かけください！
寄居美術会イベント

第14回寄居総合美術展(会員展)

日 5月27日(金)～29日(日)午前9時～午後5時(29日は4時まで)

場 中央公民館集会所、会議室C、和室C

第10回一般美術講座

日 5月28日(土)午後2時～

場 中央公民館美術室

講演「わたしの創作について」

講師／日本美術会会員・武田昭一氏

共通

他 新型コロナウイルス感染症拡大防止のため、ご自宅等で検温し、マスクを着用したうえでご来場ください。また、会場内の混雑緩和のため入場制限を行う場合があります。

申 寄居美術会事務局・丸山静夫さん

☎ 581・7969

募集
介 介護保険運営協議会委員

介 介護保険事業の円滑かつ適正な運営のために、介護保険運営協議会委員を募集します。介護保険に興味や関心をお持ちの方は、ぜひご応募ください。

応 資格／熊谷市・深谷市・寄居町在住で40歳以上の方

募 集人数／1人

任 期／7月から令和7年6月(3年間)

応 募方法「介護保険をテーマにした意見、考えを400字詰め原稿用紙2枚以内にとりまとめ、住所・氏名・生年月日・年齢・職業・性別・電話番号を記入のうえ、大里広域市町村圏組合介護保険課へ郵送してください。

応 募期限／5月31日(火)必着

他 応募多数の場合は審査により決定します。選考結果は応募者全員にお知らせ

防災行政無線を使用したJアラート(全国瞬時警報システム)の試験放送

防災行政無線から試験放送が流れますが、実際の災害発生と間違えないようお気を付けてください。

※災害等により中止となる場合があります。

全国一斉情報伝達試験

▶ 日時／5月18日(水)、8月10日(水)、11月16日(水)、令和5年2月15日(水)

午前11時ごろ

▶ 放送内容

- ①上りチャイム音(4音)
- ②「これは、Jアラートのテストです」(3回)
- ③「こちらは、防災よりいです」
- ④下りチャイム音(4音)

緊急地震速報訓練

▶ 日時／6月15日(水)、11月2日(水)午前10時ごろ

▶ 放送内容

- ①上りチャイム音(4音)
- ②「こちらは、防災よりいです。ただ今から訓練放送を行います」(緊急地震速報チャイム音)「緊急地震速報。大地震(おおじしん)です。大地震です。これは訓練放送です」(3回繰り返し)
- ③「こちらは、防災よりいです。これで訓練放送を終わります」
- ④下りチャイム音(4音)

問 自治防災課(☎内線371)

お知らせ
5月31日(火)は
自動車税(種別割)の納期です！
申 大里広域市町村圏組合介護保険課(熊谷市曙町2-68、☎501・1330)

自動車税(種別割)は、スマートフォン決済アプリ(PayPay、LINE Pay、PayB、auPAY、ファミペイ、楽天銀行アプリ)を使って納付ができます。また、ウェブサイト「埼玉県・県税クレジットカード納付サイト」を利用したクレジットカード納付やインターネットバンキング等を利用したペイジー納付、金融機関やコンビニでも納付できます。

納税通知書は、5月中旬ごろにお手元に届く予定です。納期限までに納税をお願いします。県では、自動車税(種別割)を納期限までに納税して領収書等を協賛店で提示すると、割引などのサービスが受けられる

自動車税「納めてプラス」キャンペーンを実施しています。詳しくは、県ホームページをご確認ください。

※自動車税(種別割)全般に関すること、住所変更・納付書紛失などの連絡、納税状況の確認等については、自動車税コールセンターにご連絡ください。

※自動車税(種別割)収入額の一部は「彩の国みどりの基金」に積み立て、県内のみどりの保全や創出等に活用しています。

自動車税(種別割)全般に関すること

問 自動車税コールセンター(☎0570・012・229)

彩の国みどりの基金に関すること

問 県みどり自然課(☎048・830・3140)

募集
参加者を募集します！
有機家庭菜園講座

寄居オーガニックカウンスルでは、既に家庭菜園をしている方や、これから家庭菜園に挑戦してみたいという方にも役立つ

つ有機家庭菜園講座を開催します。

町内で有機野菜生産農家として活躍している講師が、土づくりから種まき、日常の管理方法から収穫までの一連の栽培作業、妻わらやもみ殻などの入手方法まで指導します。本講座で有機野菜づくりを学び、ぜひ家庭での野菜自給率を高めてください。

日 毎月第3日曜日

午前9時30分～11時30分

場 今市地内は場

※ほ場には羊や元気なニワトリもいます。

募 集人数／ご家族10組程度

(小さなお子さん連れも可)

募 集期間／6月1日(水)～

※定員になり次第募集終了となります。

費 年会費 1家族1000円

月参加費 1家族1000円

問 寄居オーガニックカウンスル・権田さん(☎080・5689・6905)

お知らせ
📢 **守られていますか？あなたの人権**
6月1日は「人権擁護委員の日」です

全国人権擁護委員連合会では「人権擁護委員法」の施行日(昭和24年6月1日)である6月1日を「人権擁護委員の日」と定め、すべての人々の人権が尊重され、お互いに理解し合える平和で豊かな社会の実現に向けた啓発活動を全国で展開しています。

町では、毎月1回行われる「心配ごと相談」に合わせて、人権擁護委員による「人権相談」を行っています。詳しくは、本誌26頁の「心配ごと相談」をご覧ください。相談は無料で秘密は守られます。お気軽にご相談ください。

☎ 人権推進課(☎内線412)

スポーツ
🏃 **小学生女子対象のソフトボール体験会**

寄居ジュニアソフトボールクラブでは、ソフトボールに興味がある運動を始めた小学生の女子を対象に体験会を開催します。

☎ 5月14日(土)、6月18日(土)

午前8時30分～午後1時

※時間内であればいつでも参加可能

📍 鉢形小学校校庭

👥 小学生女子

👕 持動きやすい服装、飲み物

👖 内ミニソフトほかソフトボール体験

🚫 申不要

🦠 他 新型コロナウイルス感染症対策を講じて実施します。詳細や実施可否についてはお問い合わせください。

📍 寄居ジュニアソフトボールクラブ

📧 式インスタグラム(@yori)へ

幻の朝顔「団十郎」を鉢植えで楽しもう！



朝顔「団十郎」を楽しむ会では、朝顔「団十郎」の鉢植え方法を学び、実際に育てて楽しむための講習会を開催します。ぜひ身近で「江戸の園芸」をお楽しみください。

▶日時 / 6月4日(土)

☎ 午前の部 午前10時～

☎ 午後の部 午後2時～



▶場所 / 中町会館(寄居920-1)

▶定員 / 各20人(申込順)

▶講師 / 朝顔「団十郎」を楽しむ会
栽培指導員・宇田川知克氏

▶費用 / 1,000円

(苗、植木鉢、用土、肥料、竹製行灯代等)

▶その他 / 汚れてもよい服装でお越しください。

▶申し込み・問い合わせ / 事前に、電話またはメールで宇田川知克氏(☎080・9434・8584、☎nakacho2018@za.wakwak.com)へ。

※電話は平日午後7時以降にお願いします。

朝顔「団十郎」とは？

歌舞伎十八番「暫(しばらく)」で二代目市川團十郎演じる鎌倉権五郎の衣装が海老茶色であることにちなみ名付けられたと伝えられています。種子の確保が難しく、一時生産量が激減したことから、幻の朝顔と呼ばれています。

お知らせ
📢 **助産師による個別マタニティレッスン**

☎ 6月10日(金)①午前9時30分、②午前10時45分

☎ 6月20日(月)①午後1時30分、②午後2時45分

📍 会場 2階すくすくテラス

👥 対 町内在住の妊婦とその同居家族1人

📋 定 各回とも1組(申込順)

🕒 内 1時間程度の個別の母親学級

📍 申 問 事前にすくすくテラス(☎580・4040)へ。

ご参加ください！
🏠 **小川げんきプラザイベント**

👤 沼の赤鬼に挑戦！

👤 6月25日(土)午前9時30分～正午

☎ ※雨天中止

👥 対 小学3年生以下とその保護者

📋 定 30人(申し込み多数の場合は抽選)

📍 内 小川げんきプラザ内の池でザリガニつり大会を開催します。

📄 費 300円

📍 申 問 6月10日(金)までに、県立小川げんきプラザ(☎0493・72・2220)へ。

健康
🏥 **受診しましょう！**
🏥 **健康長寿歯科健診**

県後期高齢者医療広域連合では、前年度に75歳または80歳になられた被保険者を対象に、健康長寿歯科健診を実施します。お口の健康は、全身の健康につながります。疾病予防や健康増進のため、ぜひ受診してください。

☎ 7月1日(金)～令和5年1月31日(火)

対 次の①、②のいずれかに該当する後期高齢者医療被保険者証をお持ちの方

① 昭和16年4月2日～昭和17年4月1日生まれの方、② 昭和21年4月2日～昭和22年4月1日生まれの方

☎ 他 申し込み手続き等の詳細は、後期高齢者医療広域連合から6月下旬に届く受診案内をご覧ください。

☎ 県後期高齢者医療広域連合付課(☎048・833・3130)

お知らせ
📢 **道路上に張り出す草や樹木の枝の除去にご協力ください！**

📍 これからの季節、草や樹木の枝等が道路へ張り出して、通行に支障をきたす場所が多く見受けられるようになります。町では、私有地から出ている草木は、土地や草木の所有者の責任で伐採などの対応をしていただくように依頼しています。

📍 樹木は大きくなると伐採に多くの費用がかかります。また、折れた枝が人や車に損傷を与えるなどの事故が起こると、所有者の管理責任を問われる場合があります。普段から所有している草木の剪定や見回りをすることは、事故防止に有効だけでなく、悪天候の際の災害対策にもつながります。道路環境を良好に保つため、伐採等の継続的なご協力をお願いします。

📄 **注意事項**

○ 電線や電話線がある箇所の作業は、危険を伴う可能性がありますので、事前に電力会社、または電話会社へ連絡してください。

○ 通行車両、自転車および歩行者の安全確保と、樹木からの転落等の事故に十分ご注意ください。

○ 伐採後の草や草は、ルールに従って適切に処分してください。

📍 建設課(☎内線236)

6月の相談

役場電話番号 ☎581・2121(代表)
下記の相談はすべて無料です。

相談種類 (相談員)	相談日	時間	場所	相談内容	問い合わせ
法律相談 (弁護士)	13日(月) 23日(木)	10:00~15:00 (12~13時除く)	役場3階委員会室	法的な問題や疑問 【要予約】5/24から 相談日前日まで	人権推進課(☎内線412)
心配ごと相談 〔心配ごと相談員 行政相談委員 人権擁護委員〕	16日(木)	9:00~12:00	役場4階会議室	心配ごとや行政相談、 人権相談 【要予約】5/17から 相談日前日まで	人権推進課(☎内線412)
隣保館生活相談 (隣保館職員)	2日(木)	10:00~15:00 (12~13時除く)	かわせみ荘内	心配ごとや就業相談等	隣保館(☎581・3861)
消費生活相談 (消費生活相談員)	月~金曜日 (水曜日除く)	9:30~16:00 (12~13時除く)	役場4階 消費生活センター	悪徳商法被害や 多重債務等	消費生活センター(☎内線455)
障害福祉相談 ①障害福祉全般	①月~金曜日 (祝日除く)	①9:00~17:00	①社会福祉協議会内 (保田原301)	障害福祉サービス全般、 サービス等利用計画※ 【④は要予約】	①障害者基幹相談支援センター (☎501・7027)
②身体・知的関係	②月~金曜日 (祝日除く)	②8:30~17:15	②埼玉療育園内相談室 (藤田179-1)		②障害者生活支援センター 「とも」(☎580・0215)
③精神関係	③月~金曜日 (祝日除く)	③8:30~17:15	③地域生活支援センター 向陽		③地域生活支援センター 向陽(☎599・2020)
④精神関係 (出張窓口)	④火・木曜日 (祝日除く)	④10:00~12:00	④障害者交流センター (寄居653-1)		④障害者交流センター (☎598・6961)
※サービス等利用計画は、次の事業所でも相談できます。 ○みんなの手相談支援センター(☎582・3951) ○相談支援センター「はぐくみ」(☎581・2112) ○相談支援さいゆう(☎586・0900) ○相談支援たんぼ寄居(☎586・1966) ○相談支援センターおぶすま(☎582・4831)					
教育相談 (臨床心理士、相談員)	月~金曜日 (祝日除く)	9:30~15:00	障害者交流センター (寄居653-1)	学校や家庭での心配ごと や就学に関すること	教育サポートセンター (☎580・2052)
労働相談	月~金曜日 (祝日除く)	9:00~16:30	電話相談	労働問題	県労働相談センター (☎048・830・4522)
不動産相談 (埼玉県宅建協会相談員)	第2火曜日	9:00~12:00	役場2階202会議室 受付は都市計画課	不動産売買や賃貸借	都市計画課(☎内線243)



休日診療インフォメーション

休日や夜間の緊急医療施設、電話相談等のご案内です。

医療機関の紹介

24時間対応

- ▶ 埼玉県救急医療情報センター.....
☎048・824・4199
- ▶ 深谷市消防本部指令課.....
☎571・0119

埼玉県AI救急相談

24時間対応

- ▶ QRコードまたは
「埼玉県AI救急相談」で検索



眼科・耳鼻咽喉科の休日診療

※事前に電話でご確認ください。

- 5月15日(日) ▶ 石川医院 ☎571・0038
- 6月5日(日) ▶ 高橋眼科医院 ☎571・0318

休日の診療

- ▶ 深谷寄居医師会(深谷市国済寺319-3、☎573・7723)
- 休日診療所(内科・小児科).....
日曜日、祝日、年末年始
受付時間 9:00~11:30、14:00~16:30
- こども夜間診療所(小児科(中学生以下)).....
土・日曜日、祝日、年末年始
受付時間 19:00~21:00

救急電話相談

小児・大人共通、24時間対応

- ▶ 全国共通救急電話相談 #7119.....
(ダイヤル回線、IP電話、PHSの場合は☎048・824・4199)

子ども(中学生まで)の相談は、小児救急電話相談(#8000)も利用できます。

図書館 だより

寄居町立図書館
寄居1296-1 ☎580・1888

開館時間 火～土曜日 9:30～19:00
日曜日・祝日 9:30～18:00



移動図書館 たまよと号

- A** コース 6月7日(火)、21日(火)
折原小学校 10:00～11:00
寄居小学校 13:00～14:00
- B** コース 6月8日(水)、22日(水)
鉢形小学校 10:00～11:00
男衾小学校 13:00～14:00
- C** コース 6月9日(木)、23日(木)
用土小学校 10:00～11:00
桜沢小学校 13:00～14:00

図書館カレンダー

■ は休館日

5月							6月						
日	月	火	水	木	金	土	日	月	火	水	木	金	土
1	2	3	4	5	6	7	5	6	7	8	9	10	11
8	9	10	11	12	13	14	12	13	14	15	16	17	18
15	16	17	18	19	20	21	19	20	21	22	23	24	25
22	23	24	25	26	27	28	26	27	28	29	30		
29	30	31											

図書館ニュース



折って切って開いて感動！「切り紙」講座のご案内

寄居町在住の切り紙作家・室岡昭子さんによる「切り紙」講座を開催します。室岡さんは、切り紙の本の出版、個展の開催のほか、図書館内を切り紙で華やかに飾りつけてくださっている、図書館でも大注目の作家さんです。

切り紙は「折る」、「切る」、「開く」という3つの工程を楽しみながら、一般的な「切り絵」とは一味違った華やかな作品を作ることができます。講座では、切り紙作成に必要な道具をすべて用意しますので、気軽にご参加いただけます。作っても、見ても楽しい、そんな切り紙の魅力にぜひ触れてみてください。

- ▶日時／6月12日(日)、26日(日)
1回目 午後1時30分～ 2回目 午後3時～
※各回80分程度
- ▶場所／図書館・2階会議室
- ▶定員／各回12人(定員になり次第受付終了)
- ▶内容／切り紙のランプ作り
- ▶費用／100円(材料代)
- ▶申し込み／図書館カウンターへ直接、または電話でお申し込みください。

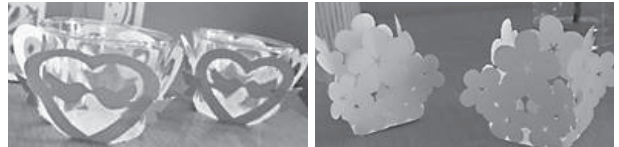

※写真は切り紙作品の一例です。本講座で作成するのは、切り紙のランプです。



図書館からのお願い

新型コロナウイルス感染症拡大防止のため、定期イベントの中止や延期、また、休館日や開館時間等が変更になる場合がありますのでご注意ください。

こちら 編集室

▶桜が散るとやってくるのがつつじの季節。金尾山に行くと獅子舞とひょうきんなひょっとこの姿を思い出します。金尾白髪神社獅子舞のファンの一人ですが、コロナ禍のため、催しは中止とのこと。それでも変わらずに咲くつつじは、今年度のスタートを感じさせてくれます。▶金尾山の林を抜けると山頂までの道が続き、標高はそれほど高くない山ですが、登ると運動不足の体にこたえます。つつじのトンネルを抜け、山頂の展望台に上がれば、末野大橋や玉淀湖など、町の風景を見渡せます。秩父鉄道の線路も寄居側と長瀬側を見渡せるため、山頂から鉄道写真を撮影される方もいらっしゃるようです。重たいカメラを持って山を登るのは大変おっくうですが、山頂に立つと写真を撮りたい気持ちが自然と沸き立ちました。沸き立つ朝霧と真っ赤に燃え立つつつじほどではありませんが。⑤

6月の不燃(燃えない)ごみの定期収集

問 生活環境エコタウン課 (☎581・2121内線221・222)

収集日(曜日)		収 集 地 区	
1回目	2回目	川 北	川 南
1(水)	15(水)	栄町、武町、茅町、花町	三品、平倉、山居、栃谷、五ノ坪
2(木)	16(木)	六供、常木、菅原	木持、上の町、内宿、関山
3(金)	17(金)	本宿、末野2、3、4 金尾、風布	立ヶ瀬、露梨子、保田原、小園
7(火)	21(火)	本町、中町	折原上郷、折原下郷、上平・下小路、立原、秋山
8(水)	22(水)	山崎、南飯塚、上組	男衾下郷、谷津、中郷 塚越、伊勢原、男衾上郷南、男衾上郷北
9(木)	23(木)	用土1、2、3、4、5、6	塚田、牟礼、今市
10(金)	24(金)	用土7、8、9、10、11、12	赤浜、鷹ノ巣、西古里
14(火)	28(火)	本村、岩崎、中小前田	上の原、三ヶ山、蔵田

6月の資源物の収集日 川北 8日(第2水曜日) 川南 22日(第4水曜日)

6月の可燃粗大ごみの収集日 川北 1日(第1水曜日) 川南 15日(第3水曜日)

※建築廃材(ブロック、コンクリート、サッシ、網戸等)は収集できません。



山林火災防ぎょ訓練を開催！

深谷市消防本部と連携強化を図りました

深谷市消防本部と町消防団は、3月13日に花園消防署屋外訓練場で「令和3年度山林火災防ぎょ訓練」を実施しました。訓練では、消防ポンプ車を複数台配置しポンプ操法を実施する中継送水や、林野火災用放水器を使用した消火活動を行い、山林火災を早期に鎮火させることができるよう連携強化を図りました。



ランドセルカバー贈呈式

新入生の交通安全のために！

3月14日に、寄居警察署(川邊守署長)と寄居地区交通安全協会(石塚英僖会長)から新入学児童へランドセルカバーが贈呈されました。式には、代表していずみ保育園とようど保育園の園児が参加し、寄居城北高校の家庭科部の皆さんが「無事に家まで帰れるように」と思いを込めて制作したオリジナルキャラクター「無事カエル」のストラップも贈呈されました。ランドセルカバーは、寄居署管内の新小学1年生に配布され、児童が安全に登下校できるよう活用されます。



坂本芽生さんが全国大会出場！

第40回全国高等学校女子ソフトボール選抜大会

3月19日から22日に広島県尾道市で開催された第40回全国高等学校女子ソフトボール選抜大会に、星野高校1年(学年は大会当時)の坂本芽生さん(城南中出身)が出場しました。坂本さんは「スターティングメンバーとして試合に出場し、ベスト8という悔しい結果ではありましたが、よい経験ができました。また、この大会でたくさんの課題が見つかったので、日々の練習で克服し、次のインターハイでは最終日まで残れるように頑張りたいです」と話してくれました。



坂本陽菜さんが全国大会出場！

JOCジュニアオリンピックカップ

3月26日から28日に大阪市で開催された第18回都道府県対抗全日本中学女子ソフトボール大会に、埼玉ウインズ所属の坂本陽菜さん(城南中2年・学年は大会当時)が埼玉県代表として出場しました。結果は3回戦敗退でした。坂本さんは「全国大会という大きな舞台で試合に出場し、学ぶことも多くあり、とてもよい経験になりました。この舞台でプレーできたことに感謝し、次の夏の全国大会に向けて、よい結果が残せるように頑張っていきたいです」と話してくれました。

新井悠香さんが全国大会出場！

第23回全国高等学校女子硬式野球選抜大会

3月26日から4月3日に加須市ほかで開催された第23回全国高等学校女子硬式野球選抜大会に、東海大学付属静岡翔洋高校1年(学年は大会当時)の新井悠香さん(寄居中出身)が出場しました。新井さんは「初めて大きな大会に出場し、とても緊張しましたが、それ以上に楽しんでプレーすることができました。今回はベスト16に終わってしまいましたが、チームの目標である『笑顔で日本一』を達成するために、これからも日々の練習をしっかりと頑張りたいと思います」と話してくれました。



鈴木雄里さん、福留篤さんが関東大会出場！

ミズノ杯リトルリーグ野球選手権大会

4月2日、3日に開催されたインターメディアット関東選手権大会に、深谷市リトルリーグに所属している鈴木雄里さん(寄居中1年・写真右)、福留篤さん(川越初雁中1年・立ヶ瀬・写真左)が出場し、優勝しました。また、9日、10日に開催されたリトルリーグ春季関東選手権大会にも出場し、第3位でした。鈴木さんは「優勝と3位で悔しさが残った試合でした。次は優勝します」、福留さんは「優勝うれしいです。技術、精神共に向上するよう頑張ります」と話してくれました。



開催されました！ はだしの散歩道

春を楽しむハイキング

4月3日に「第35回はだしの散歩道」が開催されました。このイベントは「はだしでも歩けるような、町のすてきな自然を体験してもらおう」という想いから始まっています。当日は鐘撞堂山から少林寺の五百羅漢、鉢形城跡を通り、雀宮公園をハイキング。参加者は自然の景色に春の訪れを感じながら、歴史的な景観も楽しみました。



酒井正則さんが功労表彰受賞！

埼玉県ソフトボール協会から表彰されました

寄居町ソフトボール協会会長の酒井正則さん(末野)が、埼玉県ソフトボール協会から功労表彰を受賞しました。酒井さんは、平成元年より地元末野のチームで選手として活躍し、その後は監督として後進の育成と、スポーツを通じての地域づくりに尽力されました。また、町協会の運営にも携わり、町のスポーツ振興や県のソフトボールの発展に貢献したことが認められ、今回の受賞となりました。酒井さんは「ソフトボールを通して、地域づくりや健康増進に貢献をしていきたいと思います」と話してくれました。





北京2022パラリンピック
スノーボードクロス 5位入賞
バンクドスラローム 8位入賞

市川貴仁選手が表敬訪問

4年後はメダルを獲って、寄居町に凱旋したい

パラリンピック入賞を報告

北京2022パラリンピックでスノーボードクロス5位、バンクドスラローム8位入賞を果たした寄居町出身の市川貴仁選手（寄居中出身）が3月28日、寄居町に凱旋。花輪町長を表敬訪問しました。

市川選手はパラリンピックの結果を花輪町長へ報告。報告を受け、花輪町長は「町民にとっ



パラリンピックの賞状を手に、ほほえむ市川選手



市川選手の等身大パネルを役場1階ロビーに展示しました。

で大きな喜びであり、町を代表して心からお祝いを申し上げます。市川選手の明るく、常に前向きにチャレンジする姿は、町民に大きな勇気と

希望、感動を与えてくれました。

これからもさらなる活躍をお祈りするとともに4年後のメダルを楽しみにしています」と激励しました。

市川選手は「スノーボードクロスとバンクドスラロームの両競技で入賞することができました。この結果には、まだ『よくやった』とは言えないものの、上出来なのではと思っています。特にスノーボードクロスは、次の4年後には



パラリンピック競技中、市川選手が実際に着用していたピブス。町に寄贈していただきました。

メダルが見える大会となりました。今後の4年間、限界を問わず鍛え上げ、挑戦し、ミラノ・コルティナパラリンピックではメダルを獲って、寄居町に凱旋したいと思っています」と力強く話してくれました。

入賞を祝し、町から市川選手へ花束と記念品を贈呈しました。

さらなる活躍が期待される市川選手。町では引き続き市川選手を応援していきます。