

ダブル
今月号はW表紙！

おかげさまで 800号

特集

町広報誌を振り返る

氏邦桜と町の花・カタクリ

目次 — CONTENTS —

- 2 特集 町広報誌を振り返る
- 7 新型コロナワクチン接種について
- 8 令和4年度寄居町の施策と予算
- 12 議会レポート
- 22 子宮頸がん・乳がん検診を受けましょう！
- 28 5月の子育てサロン

- 30 おしらせ版
- 40 特集 おめでとう！ 市川貴仁選手

新型コロナウイルス感染症の影響により、事業やイベント等の中止や延期、また、施設の休館等、掲載内容に変更がある場合があります。詳細は各担当へお問い合わせください。

町広報誌を振り返る



「寄居町公報」第1号

町とあなたの かけはしとして

昭和30年5月12日に「寄居町公報」として創刊された町広報誌。創刊から66年を経過し、今月号で800号を迎えました。この間、町の行政情報や話題を掲載し続けてきました。

790号(令和3年6月発行)から「町広報誌を振り返る」と題し、過去の広報誌の中から、記事をピックアップして紹介するとともに町の歴史を振り返りました。今月号では、あらためて町広報誌がどのように変わり、何を伝えてきたのかを振り返ります。

☎総務課(☎581・2121内線314)

創刊は町の誕生とともに

昭和30年5月12日に創刊した「寄居町公報」第1号。第6号までは「公報」と表記され、第7号(昭和30年11月発行)以降は「広報」と変更されています。印刷は当時主流の活版印刷が用られ、サイズはタブロイド判、創刊当初は不定期で発行されました。

第1号の内容としては、当時の町長である岩田周氏のあいさつをはじめ、4月の臨時議会の結果、円良田ダム完成の記事が掲載されています。当時の町長のあいさつの中には、町村合併の過渡期から町政も軌道に乗っていること、町村合併の際に議員が総辞職し、町議会の選挙が執り行われていることなどが述べられています。

役場の組織と人事の欄には、合併後の新寄居町の人事が昭和30年4月1日をもって発令されたとあります。その後の一カ月余りで第1号が発行され「寄居町公報」が新体制の中、新寄居町の誕生とともに創刊したことが分かります。

現代かなづかいへ

第11号(昭和31年3月発行)の編集室だよりには「新しい漢字とかなづか



「寄居町広報」第20号

など、今では生活するうえで当たり前前にある施設が次々と完成し、町広報誌では、その様子を写真と共に掲載しました。

第20号(昭和31年12月発行)では、町章の図案を決めるための審査会の様子を伝え、応募作品に対する委員の意見など、町章図案選定の過程が細かく記されています。

新正喜橋の完工式(昭和32年)、当時の天皇・皇后両陛下をお迎えし、金尾・鉢形で開催された植樹祭(昭和34年)、寄居町が卓球の会場となった第22回国民体育大会(埼玉国体)(昭和42年)などの一大行事を町広報誌では特集しました。

第37号(昭和33年5月発行)に掲載の「単位統一まで半年 ヤード、ポンド法からメートル法へ」や第51号(昭和34年7月発行)に掲載の「待望の国民年金」十一月一日から実施」などの記事から、人々の生活が変化していく様子うかがい知ることができます。町広報誌は町のあゆみを知るうえで、まさに「生の歴史書」といえるでしょう。

町広報誌の移り変わり

B5判になった201号
昭和47年5月1日発行の201号からは、B5判になりました。広報誌の名称も「寄居町広報」から「広報よりい」に変わり、表紙に写真を使用するようになりました。



296号からは2色刷りに
昭和55年4月3日発行の296号からは、2色刷りになりました。2色使うことで、明るく、そして読みやすくなりました。





制度をより分かりやすく

第5号(昭和30年9月発行)から、黒電話のイラストが目印の「相談室」というコーナーが始まりました。第14号(昭和31年6月発行)では「戸籍の謄本とは」という質問から始まり、制度の疑問に軟らかい文章で回答し、最後に「かいつまんで説明いたしましたか」と結んでいます。「今の制度はたいへん」と難しさを訴える声にも、制度を分かりやすく説明し、真摯に答えています。

町民参加の広報誌へ

第21号(昭和32年1月発行)からは学校欄が設けられ、小・中学生の作文、詩、俳句などの掲載が始まりました。作文には当時の家庭や学校での様子がつづられています。

目で見る 広報

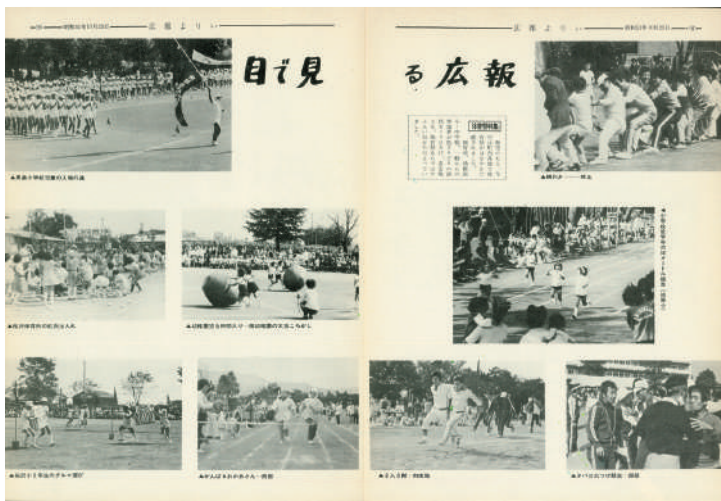

▲目で見る広報(体育祭特集)

255号(昭和51年10月発行)の「目で見る広報」。当時の話題を写真中心にお知らせするこのコーナーでは、町内各地で行われた体育祭を2頁にわたり特集しています。町民の皆さんの熱気が伝わってくるようです。



▲新しい校舎で新入学児

236号(昭和50年4月発行)の表紙。昭和50年、改築後の寄居小学校校舎で入学式を迎えた児童たちです。カメラが気になる様子で視線を向ける児童も。



表紙がフルカラーに
平成8年4月1日発行の488号からは、表紙と裏表紙のレイアウトを一新、フルカラー印刷となりました。親しまれる広報誌を目指し、大幅に内容が見直されています。



A4判になった356号
昭和60年4月10日発行の356号は、現在と同じ大きさのA4判になりました。表紙には、当時桜の名所として知られた円良田湖の春の風景が掲載されています。

わたしの好きな **よりのい**

表紙・裏表紙がフルカラー印刷となった488号(平成8年4月発行)から「わたしの好きなよりのい」がスタート。「あなたの好きな風景や場所を、写真や絵などでお教えてください」と募集し、知る人ぞ知る町の魅力を町民の方が自ら発信しました。



▲わたしの好きなよりのいNo.71

559号(平成14年3月発行)は酒井康雄さん(中町)の「わたしの好きなよりのい」。酒井さん撮影の氏邦桜とカタクリの競演が見事な一枚です。

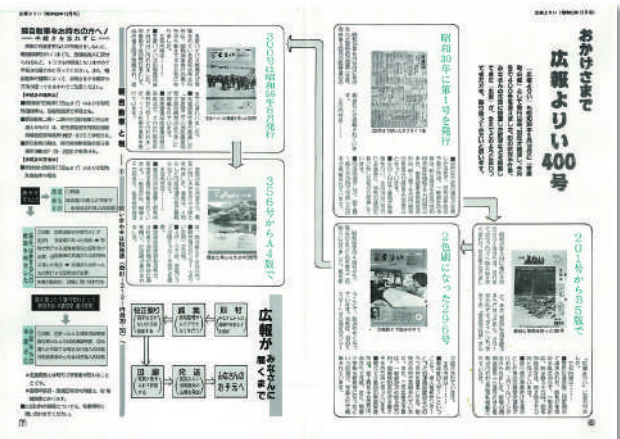

▲おかげさまで400号

およそ34年前の広報よりのい400号(昭和63年12月発行)。33年間の町広報誌のあゆみを振り返りました。

掲載される写真についても、小学校で遊ぶ子どもたちや祭り、体育祭に参加する町民の姿などを写し、より親しみのある広報誌となっていました。



時代の流れの中で、町からのお知らせから、町民の方が参加し、生活に寄り添った内容へ徐々に広報誌の構成が変化していきます。



▲よみがえる戦国絵巻

460号(平成5年12月発行)の表紙。現在の寄居北條まつりである「鉢形城まつり」の様子。勇ましい甲冑姿の武者たちが表紙を飾りました。



Y-Lifeを冠した722号
平成27年10月1日発行の722号からは「Y-Life」を冠してリニューアル。表紙には写真を全面に配置するようになりました。また、平成28年5月1日発行の729号からは、特集やよりトピックスなどの一部記事をフルカラー印刷で掲載し、より親しまれる広報誌を目指しました。



デザインを刷新
平成19年4月1日発行の620号からは、デザインを大きく刷新。行政インフォメーションやお知らせ版、よりいトピックスなど、現在の広報よりいとほぼ変わらない誌面構成となりました。表紙では、町の旬の話題を「よりのい百景」として写真と共に掲載しました。

情報発信の方法は
ホームページ、そしてSNSへ

時代に合わせ、町の情報発信の方法は大きく変わりました。これまでの広報よりの発行に加え、平成13年には、町公式ホームページを開設しました。

また、平成26年にはフェイスブックを開設、行政情報や災害情報のほか、町の移り変わる日常風景などをお届けしています。平成29年には、町公式フェイスブックで紹介した1年間をまとめた「365 days 365 colors of YORII」



▲365 days 365 colors of YORII
町公式フェイスブックが伝えた町の365日を一冊にまとめました。



▶寄居町公式ホームページ開設
545号(平成13年1月発行)の特集記事。加速化したIT革命により情報化が急速に進む中、平成13年(2001)1月1日に町公式ホームページが開設。ホームページの登場により、町の情報発信の方法は大きく変わりました。

を発行しました。その後、平成31年には町のパンフレット兼ダイアリーとして両方の機能を備えたオリジナル手帳「YORII TOWN DIARY」を作製しました。町公式SNSで紹介した町の日常風景など、町を身近に感じていただける内容を掲載し、2022年版に至るまで、4年度にわたって発行しています。

平成30年にはインスタグラム、令和元年にはツイッターを開設。フェイスブックと合わせた3つの町公式SNSを中心に随時情報発信を行っています。

町では、町公式ホームページや町公式SNSを活用し、町広報誌と連携した積極的かつ効果的な情報発信を心掛けていきます。

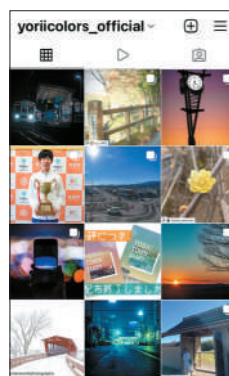

町公式インスタグラム

町とあなたのかけはしとして

町広報誌は創刊から現在に至るまで行政情報を中心に「まち」の今を、そして町に住む「ひと」の姿を伝え続けてきました。

「町とあなたのかけはし」。これは、287号(昭和54年7月発行)から388号(昭和62年12月発行)までの広報よりの表紙に添えられている言葉です。今後も町広報誌「広報よりい」が、町と町民の皆さんをつなぐ「かけはし」となるよう、より分かりやすく、親しみやすい広報誌づくりを努めていきます。



過去の町広報誌の閲覧について

町広報誌第1号(昭和30年5月発行)～第200号(昭和47年3月発行)、201号(昭和47年5月発行)～355号(昭和60年3月発行)は縮刷版を発行しています。縮刷版と広報よりのバックナンバーは町立図書館で閲覧できます。



あとがき

▼790号から連載してきました「町広報誌を振り返る」。おかげさまで町広報誌は無事800号を迎えることができ、特集をもって締めくくることができました。過去の町広報誌をあらためて振り返ってみると、当時の町のあゆみや諸行事、町民の方の声が掲載され、寄居町の歴史の教科書を読んでいるかのようでした。900号、1000号、その先の未来のために、町の歴史を刻んでいくという気持ちで、よりいい広報誌を目指していきたいと思えます。

新型コロナウイルスワクチン接種について

小児接種について

現在、5歳～11歳の方を対象とした小児接種を実施しています。小児用新型コロナウイルスワクチンの供給の見通しが立ったため、集団接種を実施します。なお、小児接種に関する最新情報は町公式ホームページでご案内します。

▶日時

1回目	2回目
4月17日(日)	5月8日(日)

午前9時～午後3時30分(変更となる場合があります)
※2回目の接種は3週間後の同じ曜日・時間で行います(2回目は予約不要)。

▶会場／総合体育館・アタゴ記念館

▶予約／インターネットおよびコールセンターで予約を受け付けています。

※定員に達した時点で、予約受付を終了します。

●インターネット予約

接種券同封の案内通知に記載した予約方法をご確認のうえ、予約してください(24時間受付)。

●寄居町ワクチン予約コールセンター

☎0120-305-826(フリーダイヤル)

受付時間 午前9時～午後4時30分(平日のみ)

※保護者の方が接種に同意のうえ、予約してください。

町内医療機関(3カ所)で個別接種を実施しています。詳しくは、接種券同封の案内通知をご覧ください。

12歳～17歳の方の追加接種について

国から12歳～17歳の方を対象とした追加接種(3回目)についての方針が示されたことを受け、2回目の接種から6カ月経過した方へ随時接種券を送付します。予約方法等は接種券同封の案内通知をご覧ください。

接種券の送付について

小児用新型コロナウイルスワクチン接種対象者(5歳～11歳の方)
既に接種券を送付しています(これから5歳を迎える方は、誕生日が属する月の翌月に送付します)。

18歳以上の追加接種(3回目)対象者

2回目の接種後、6カ月経過した方に接種券を送付しています(これから18歳を迎える方は、誕生日が属する月の翌月に送付します)。

※令和3年9月までに2回目の接種を受けた方には送付済みです。



接種券が届かない場合はお問い合わせください!

次の方は寄居町の接種記録システムに接種履歴が登録されていないため、2回目の接種から6カ月経過しても接種券が届かない場合があります。接種を希望される方は健康づくり課(新型コロナ対策班)へお問い合わせください。

○町外の接種会場で接種を受けた方

○ほかの自治体で2回目の接種を受けた後、寄居町に転入された方

※上記の理由のほかにも接種券が届かない場合があります。

新型コロナウイルスワクチンの接種状況

町の新型コロナウイルスワクチン接種状況は次のとおりです。最新の接種状況については、町公式ホームページで随時お知らせしています。

▶寄居町の接種状況

(3月23日現在)

接種回数	接種人数	接種率※
1回目	27,662人	85.0%
2回目	27,307人	83.9%
3回目	13,539人	41.6%

※3月1日時点の住民基本台帳による町の人口(32,553人)から算出

令和4年度

寄居町の施策と予算

～花輪町長 令和4年度の行財政運営に関する所信表明から～

今年度の予算は、一般会計が121億7,293万円（前年度比9.0%増）、その他5つの会計を含めた全体では、189億3,407万5千円（前年度比4.9%増）の予算となりました。

ここでは、町議会令和4年第1回定例会（3月議会）の冒頭で行われた花輪町長の令和4年度の行財政運営に関する所信表明から、町の主要な施策と予算の概要をお知らせします。

◎財務課

☎581・2121内線323



基本方針

わが国の景気は、新型コロナウイルス感染症の影響による厳しい状況から、一時持ち直しの兆しを見せておりましたが、オミクロン株の流行で再び不透明な状況が続いております。国は、一日も早く通常に近い社会経済活動の再開を図り、成長と分配の好循環を実現することで経済を自律的な成長軌道に乗せる「コロナ克服・新時代開拓のための経済対策」を決定いたしました。

本町において、新年度は第6次寄居町総合振興計画後期基本計画のスタートの年となります。甚大化する自然災害や社会全体のデ

ジタル化、カーボンニュートラルの実現など、大きく変化する時代の潮流をしっかりと読み、人口減少、少子高齢化などの町の課題を真摯に受けとめ、寄居町が目指す「可能性∞（むげんだい） 笑顔満タン よりいまち」の実現に全力を尽くしてまいります。

このことから、私は、新年度においても重点施策を「教育施策の充実強化」「女性の活躍推進」「健康長寿」の3つと定め、さらに「中心市街地の活性化」「企業誘致の推進」「移住・定住の促進」の3つのテーマを加え、積極果敢に施策を展開してまいります。

重点施策 町政推進と町民生活の向上のため、次の6つを重点施策として定めます。

1 教育施策の充実強化

教育ICTを効果的に活用し、確かな学力の育成と健やかな体づくりを支援

2 女性の活躍推進

女性のライフステージに合わせた包括的支援、安心して活躍できる環境づくりを推進

3 健康長寿

「健康長寿のまち県下ナンバー1」を目標に、健康寿命を保つための取り組みを展開

4 中心市街地の活性化

寄居駅南口の駅前拠点づくり、中央通り線の拡幅等を展開し、魅力ある都市拠点を形成

5 企業誘致の推進

地域経済の発展と雇用創出のため、新たな企業の進出や既存企業の規模拡大等を支援

6 移住・定住の促進

住宅取得支援を継続し、より効果的な施策を展開

令和4年度当初予算額

一般会計	121億7,293万円	前年度比	9.0%増
国民健康保険特別会計	36億6,245万7千円	前年度比	0.5%減
後期高齢者医療特別会計	4億5,997万1千円	前年度比	10.9%増
公設浄化槽事業特別会計	2,781万7千円	前年度比	19.1%増
水道事業会計	16億1,709万9千円	前年度比	8.9%減
下水道事業会計	9億9,380万1千円	前年度比	0.6%増
合計	189億3,407万5千円	前年度比	4.9%増



一般会計 歳入

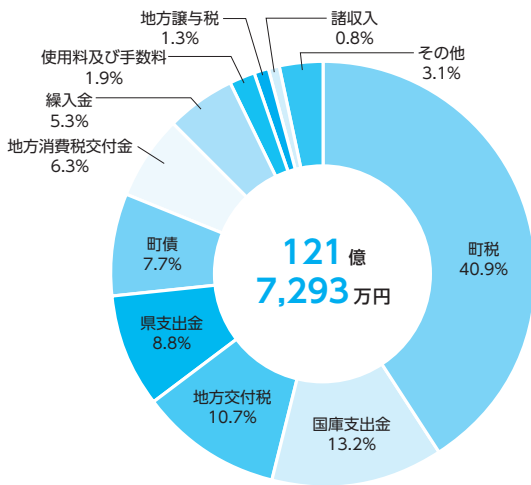

一般会計 歳出

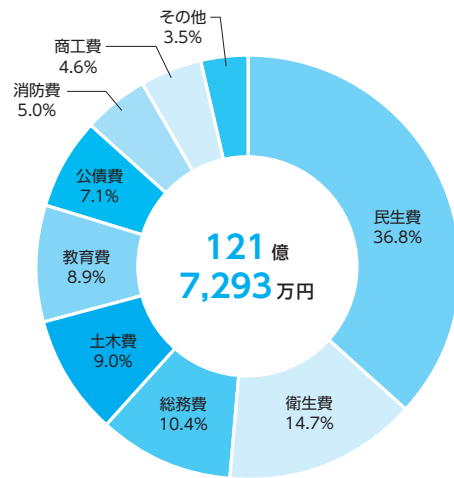

町税	49億8,299万円
国庫支出金	16億254万6千円
地方交付税	13億円
県支出金	10億6,743万4千円
町債	9億3,500万円
地方消費税交付金	7億6,500万円
繰入金	6億4,710万1千円
使用料及び手数料	2億3,230万6千円
地方譲与税	1億6,000万1千円
諸収入	9,293万9千円
その他	3億8,761万3千円
合計	121億7,293万円

民生費	44億7,484万9千円
衛生費	17億9,425万6千円
総務費	12億6,556万5千円
土木費	10億9,616万7千円
教育費	10億8,170万2千円
公債費	8億6,986万3千円
消防費	6億1,545万円
商工費	5億5,492万6千円
その他	4億2,015万2千円
合計	121億7,293万円

予算編成過程の見える化

財政の透明性を向上させ、町政への関心をより一層高めるため、予算編成過程を公表します。

▶ 予算編成の流れ

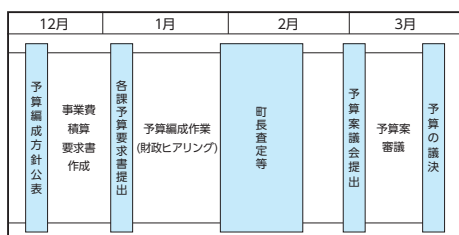

令和4年度当初予算編成における、各課予算要求状況については次のとおりでした。

▶ 各課予算要求状況

歳入	歳出
105億8,050万円	126億8,825万1千円

※歳入不足額 21億775万1千円



また、1月24日に実施した各課重点事業説明会で、各課担当者から町長自ら説明を聞き、予算査定を行いました。

▶ 支えあいとふれあいのある 健康長寿のまち

■ 新型コロナワクチン接種事業
(1億2,271万9千円)

3回目のワクチン接種の早期完了に向け、全庁を挙げて取り組みます。



■ 地域訪問型健康事業 (20万7千円)

町内の団体等に訪問して検尿などの保健指導を実施し、疾病の早期発見と健康意識の普及啓発に努めます。

■ 健康長寿計画策定事業 (400万円)

生涯を通じて健康で生きがいを持ちながら生活できるよう健康長寿計画の策定に取り組みます。



▶ 安全で環境への配慮と利便性を備えた コンパクトなまち

■ 寄居駅周辺街路整備事業 (2億5,956万1千円)

中央通り線および賑わい創出交流広場等の整備工事を実施します。寄居駅南口駅前の利便性の向上や魅力ある街並みを創出します。

■ 男衾駅周辺街路整備事業 (1,375万5千円)

男衾地区内外へのアクセス性や居住環境の利便性向上を目指し、都市計画道路「男衾駅東口通り線」等の予備設計業務を実施し、新市街地としての都市基盤整備を推進します。



■ 環境事業所解体撤去事業 (3億4,958万円)

老朽化が著しく施設倒壊の恐れがある環境事業所の解体撤去に取り組み、地域の安全を確保します。

■ 消防団充実強化事業 (8,308万1千円)

第1分団詰所等建設工事の実施および第7分団消防ポンプ自動車を更新し、消防団の充実強化を図ります。

▶ 悠久の歴史と爽やかな自然の中で 豊かさを感じられるまち

■ 史跡鉢形城跡保存整備事業 (474万5千円※)

伝逸見曲輪の西側で発掘された水路などの遺構の性格を解明するため、周辺確認作業や現地説明会を開催するなど、広く鉢形城跡の周知に努めます。

※金額は町内全域の発掘調査業務委託料の総額となります。

■ 森林林業行政支援事業 (239万8千円)

専門的な知見を持つ森林組合から支援を受け、森林の見守りや森林計画を作成し、森林の適正な管理に努めます。

主要事業紹介※（ ）は予算額

▶夢と創造力にあふれ 未来を拓く人を育むまち

■妊娠・出産支援事業（2,198万円）

妊婦健康診査費・不妊検査費等を継続するほか、新たに産後おおむね1カ月を経過した全産婦に産婦健康診査費を助成し、心と体の健康状態の把握に努めます。



■男衾中学校長寿命化改修事業（3,493万2千円）

男衾中学校の長寿命化改修工事に向けて設計業務委託料を計上し、速やかにかつ計画的に長寿命化改修事業を推進します。

■新たな連携によるつながりの場づくり

緊急支援事業（119万6千円）

NPO等と連携し、貧困などの課題を抱える子どもおよび家庭に対し、訪問相談や物資、食事を支援します。

■城南中学校区小・中学校集約化事業（750万円）

小中一貫教育を念頭に城南中学校区における小・中学校の集約化を目指し、基礎調査を実施します。

■学力向上対策事業（1,951万円）

より・E土曜塾、より・E小学生英語塾にオンラインやオンデマンドの授業を取り入れるほか、新たに受験を迎える中学校2年生を対象にオンライン授業と小学校2・3年生に算数検定の無償化を実施します。

■犯罪被害者等支援事業（42万円）

犯罪被害者等への見舞金制度に加え、新たに生活支援制度を導入し、平穏な生活を取り戻していただくための支援の強化を図ります。

▶人が集まり活力に満ちた 賑わいあふれるまち

■中心市街地活性化事業（寄居駅南口駅前拠点整備事業） （3億684万3千円）

寄居駅南口駅前拠点施設および拠点広場の整備を実施し、町民の皆さんに積極的な参画をいただきながら賑わいと笑顔あふれるまちづくりに取り組みます。



■農業用ため池防災減災緊急対策事業（1,522万円）

防災重点農業用ため池に係る防災工事の必要性を判断するため、劣化状況評価を実施し、農業経営の安定化と町民の暮らしの安全確保に努めます。



■空き家対策事業（127万6千円）

民間事業者との相互協力による空き家を活用した移住・定住環境の整備に努めるとともに、空家等対策協議会を設置し、特定空家等に対する措置の方針を定めます。

■女性の活躍・就労サポート事業（219万2千円）

「ヨリママ」プロジェクトを継続し、新規登録希望者への説明会等を実施することで、子育て世帯の在宅ワークを支援します。

議会レポート

3月議会

町議会第1回定例会(3月議会)が、2月28日から3月22日までの23日間の会期で開かれ、令和4年度一般会計予算案など36件の議案審議が行われました。
 議会事務局 ☎581・2121内線341

- ◆ 令和4年度当初予算
 - ◇ 寄居町一般会計予算
 - ◇ 寄居町国民健康保険特別会計予算
 - ◇ 寄居町後期高齢者医療特別会計予算
 - ◇ 寄居町公設浄化槽事業特別会計予算
 - ◇ 寄居町水道事業会計予算
 - ◇ 寄居町下水道事業会計予算
- ◆ 6議案とも原案とおり可決
 - 【説明】 詳細は本誌8～11頁をご覧ください。
- ◆ 令和3年度補正予算
 - ◇ 寄居町一般会計補正予算(第7号)(第8号)
 - ◇ 寄居町国民健康保険特別会計補正予算(第3号)
 - ◇ 寄居町公設浄化槽事業特別会計補正予算(第1号)
 - ◇ 寄居町下水道事業会計補正予算(第3号)
- ◆ 令和4年度補正予算
 - ◇ 寄居町一般会計補正予算(第1号)

専決処分の承認

- ◆ 寄居町一般会計補正予算(専決第2号)
 - 【説明】 寄居駅周辺街路整備事業における中央通り線整備工事(その2)の所要額の補正及び繰越明許費の設定について、専決処分したことの承認を求めたものです。
- ◆ 原案を承認

人事案件

- ◆ 寄居町公平委員会委員の選任の同意について
 - 【説明】 前任者の任期満了に伴い、河田勉さん(赤浜)を新たに選任することに対して、議会の同意を求めたものです。
- ◆ 原案に同意



河田勉さん

- ◆ 寄居町教育委員会委員の任命の同意について
 - 【説明】 前任者の任期満了に伴い、関根薫さん(中町)を新たに任命することに対して、議会の同意を求めたものです。
- ◆ 原案に同意



関根薫さん

- ◆ 寄居町農業委員会の委員の任命の同意について(12議案)
 - ◆ 12議案とも原案に同意

条例の制定・一部改正

- ◆ 寄居町職員の育児休業等に関する条例の一部改正について
- ◆ 寄居町国民健康保険税条例の一部改正について
- ◆ 寄居町国民健康保険条例の一部を改正する条例の一部改正について
- ◆ 寄居町空家等の適切な管理に関する条例の制定について
- ◆ 4議案とも原案とおり可決

その他の議案

- ◆ 工事請負契約の締結について
 - 【説明】
 - 工事名：寄居駅南口駅前拠点施設建設工事
 - 金額：1億8561万4千円(消費税込)
 - 業者：寄居建設株式会社
 - ◆ 工事請負変更契約の締結について
 - 【説明】
 - 工事名：中央通り線整備工事(その2)
 - ◆ 公の施設の指定管理者の指定について(かわせみ荘)
 - 【説明】 令和4年3月末で指定管理期間が終了することから、令和7年3月31日まで「社会福祉法人 寄居町社会福祉協議会」を指定管理者として指定するものです。
 - ◆ 公の施設の指定管理者の指定について(かわせみ広場)
 - 【説明】 令和4年3月末で指定管理期間が終了することから、令和7年3月31日まで「株式会社まちづくり寄居」を指定管理者として指定するものです。
 - ◆ ロシアによるウクライナへの侵攻に対する抗議決議(議員提出議案)
 - ◆ 5議案とも原案とおり可決

3月議会で可決された会計別補正予算(単位：千円)

○令和3年度

区分	補正前の額	補正額	総額	
一般会計	12,764,906	101,434	12,866,340	
国民健康保険特別会計	3,799,206	590	3,799,796	
公設浄化槽事業特別会計	23,359	△17,136	6,223	
下水道事業会計	収益的収入	609,489	△11,010	598,479
	収益的支出	600,802	△14,730	586,072

○令和4年度

区分	補正前の額	補正額	総額
一般会計	12,172,930	208,816	12,381,746

ありがとうございます善意の寄附

次の方々から寄附をいただきました。皆さんの善意に感謝し、ご報告します。

- 【社会福祉のため】
 - ◆ 金1万円
 - || 大字立原 太田 尚彦様
 - 【交通安全活動の促進を図るため】
 - ◆ 学童用横断旗200本および保護者用横断旗50本
 - || ふかや農業協同組合
 - || 代表理事組合長 原 浩様
 - || 一般財団法人 埼玉県農協福祉事業団
 - || 理事長 坂本 富雄様
 - 【美術振興のため】
 - ◆ 金3万3000円
 - || 埼玉県北美術家協会
 - || 会長 大木 英穂様
 - 【学校教育のため】
 - ◆ 啓発冊子203冊
 - || 大里郡市歯科医師会様

住民税非課税世帯等に対する臨時特別給付金について

新型コロナウイルス感染症の影響が長期化する中、さまざまな困難に直面した方々の生活・暮らしを支援するため、住民税非課税世帯等に対して、臨時特別給付金を支給しています。

▶支給対象世帯

①令和3年度住民税非課税世帯

令和3年12月10日時点で寄居町に住民登録があり、世帯全員の令和3年度分の住民税均等割が非課税の世帯

②家計急変世帯

申請時点で寄居町に住民登録があり、新型コロナウイルス感染症の影響で家計が急変し、令和3年1月以降の収入が減少し、住民税非課税相当の収入となった世帯

※住民税非課税相当の収入とは、世帯全員のそれぞれの年収見込額(令和3年1月から令和4年9月までの間の任意の1か月の収入に12を乗じた額)が住民税均等割非課税水準以下の収入をいいます。

▶給付金額

1世帯当たり **10** 万円

▶手続き

【①の世帯】

2月14日に、該当の可能性のある世帯に確認書(申請書)を送付しました。内容をご確認いただき、期限までに返信用封筒で福祉課へ返送してください。

申請期限／ **5月16日**(月)(消印有効)

※発行日により申請期限が異なる場合があります。

【②の世帯】

給付金を受給するには申請が必要です。申請書(申立書含む)に必要事項を記入し、次の書類を添付のうえ福祉課へ申請してください。

添付書類

- 申請者の本人確認書類(運転免許証、マイナンバーカード等)の写し
- 受け取り口座を確認できる書類(通帳、キャッシュカード)の写し
- 収入額が確認できる書類(給与明細、通帳、源泉徴収票等)の写し

申請期限／ **9月30日**(金)(郵送可、消印有効)

※申請書は福祉課、寄居町社会福祉協議会に備え付けてあるほか、町公式ホームページからも取得できます。

☎ 福祉課 ☎ 581・2121内線121・122・125

児童手当特例給付を受けている方等へ支給します！

寄居町子育て世帯への臨時特別給付金(先行給付金・追加給付金)

町では、子育て世帯への臨時特別給付金給付事業の所得制限限度額を超え、対象外となった方に対し、町独自の施策として、新型コロナウイルス感染症対応地方創生臨時交付金を活用し、子育て世帯への臨時特別給付金を支給します。

▶支給対象者

- 令和3年9月分児童手当特例給付受給者等で、令和4年4月1日時点で寄居町に住民登録があり、児童(平成15年4月2日～令和4年3月31日生)を、次の基準日において養育していた主たる生計維持者

基準日

- ①平成15年4月2日～平成18年4月1日生まれの児童
⇒ 令和3年9月31日
- ②平成18年4月2日～令和3年9月1日生まれの児童
⇒ 令和3年9月1日
- ③令和3年9月2日～令和4年3月31日生まれの児童
⇒ 出生日

※令和3年度において、子育て世帯への臨時特別給付金を受給された方は対象外です。

▶給付金額(先行給付金・追加給付金)

児童1人につき **10** 万円

▶申請が必要となる方

- 別居の児童を養育している方
- 公務員の方

※児童手当特例給付受給者(公務員を除く)は申請不要です。

▶申請期限

6月30日(木)

▶支給時期

4月中に支給対象者へ振込日を通知します。

☎ 子育て支援課

(☎ 581・2121内線204)



7月31日(日)は寄居町長選挙の投票日です！

任期満了に伴う寄居町長選挙が、7月26日(火)に告示され、7月31日(日)に投票が行われます。選挙は、私たちの暮らしに密接したとても重要なものです。貴重な一票を大切にしましょう。

主な日程

- ▶ 選挙期日の告示日／7月26日(火)
- ▶ 選挙期日／7月31日(日)
- ▶ 投票時間／午前7時～午後8時
- ▶ 開票日時／7月31日(日)午後9時～
- ▶ 開票場所／総合体育館・アタゴ記念館

期日前投票

- ▶ 期間・時間
7月27日(水)～30日(土)午前8時30分～午後8時
- ▶ 場所／役場1階ロビー

投票できる方

日本国民で、

- ①平成16年8月1日までに生まれた方
 - ②令和4年4月25日までに寄居町に転入の届出などをし、引き続き住民基本台帳に登録されている方
- ※①と②の要件を満たす方は、町の選挙人名簿に登録され、投票することができます。なお、町長選挙では、選挙人名簿に登録されていても、町外へ転出された方は投票できません。

立候補予定者説明会を開催します！

選挙管理委員会では、立候補予定者を対象とした「立候補予定者説明会」を開催します。この説明会では、候補者届出書など立候補するために必要な書類の記載方法や選挙運動に関する事項を説明します。立候補を予定している方（代理の方でも可）は出席してください。

- ▶ 日時／6月20日(月)午後1時30分～
- ▶ 場所／役場6階会議室
- ▶ 備考／1候補予定者につき2人以内での出席をお願いします。



☎ 選挙管理委員会 ☎ 581・2121内線181・182



令和4年度 所得証明書等の発行開始日

令和4年度の所得証明等の発行開始日は表のとおりです。町・県民税の納税方法により、開始日が異なりますのでご注意ください。

町・県民税の納税方法	発行開始日
給与からの天引きのみで納めている方	5月12日(木)
納付書または口座振替で納めている方	6月13日(月)
公的年金からの天引きで納めている方	
上記のうち、2つ以上の方法で納めている方	

※勤務先から給与支払報告書が提出されていない、町・県民税申告書が提出されていないなど、令和3年1月から令和3年12月中の収入等を申告していない場合は、証明書が発行できないことがありますので、申請前にご確認ください。

※コンビニエンスストアでの交付は、いずれも6月13日(月)からです。

※申告期限延長に伴い、3月16日以降に申告された方は、上記の日付より発行が遅れる場合があります。

▶ 申請に必要なもの

- 公的機関が発行する申請者の身分証明書
(個人番号カードや運転免許証等)
- 手数料(1通200円)
- 本人または住民票上同世帯の親族の方以外が申請する場合には委任状・代理人選任届(様式は町公式ホームページから取得できます)

☎ 税務課 ☎ 581・2121内線151・152

町税口座振替のご案内

～安心・便利・確実です！～

町税の納付には、便利で安心確実な口座振替をぜひご利用ください。納期ごとに金融機関等に向いて払い込む必要がなく、納期限の日に口座から自動的に税金が納められます。

新規に申し込みの場合、申し込み月の翌月末納期から口座振替ができます。

- ▶ 取扱いできる金融機関・申し込み先
埼玉りそな銀行・りそな銀行・武蔵野銀行・埼玉縣信用金庫・熊谷商工信用組合・ふかや農業協同組合・ゆうちょ銀行の各本支店

▶ 申し込み方法

預金(貯金)通帳、お届けの印鑑をお持ちのうえ、町内金融機関に備え付けてある口座振替依頼書(自動払込利用申込書)でお申し込みください。

犯罪被害者等支援制度を拡充しました！

外出付き添い支援・家事援助等の日常生活支援

町では、犯罪被害者等が受けた被害の軽減や回復を図り、町民の皆さんが安全・安心に暮らすことができる地域社会を実現するため、4月から「外出付き添い支援・家事援助等の日常生活支援」を無料で行います。

日常生活支援

犯罪被害により、家事等が困難になった被害者等のご自宅に、家事等を援助するボランティアを派遣します。

- ▶対象者／犯罪被害に遭われた町民およびその家族・遺族(町民)
※一定の要件があります。
- ▶支援時間数／同一世帯につき30時間まで
- ▶支援内容／通院や買い物など外出の付き添い(片道30分(20km)程度の距離)、食事の支度、衣類の洗濯等
※日常生活支援は、寄居町社会福祉協議会の「よりいふれあいサービス事業」のご利用になります。
※制度の利用に当たっては、利用者の立ち合いが必要です。

▶申請方法／申請書に必要な書類を添えて人権推進課へ提出してください。詳しくは、お問い合わせいただくか町公式ホームページをご覧ください。

総合的対応窓口を設置しています！

町では、犯罪被害者やその家族等の皆さんが、不安に感じていること、直面している問題等について、必要な情報の提供および助言を行うとともに、関係機関等との連絡調整を行います。詳しくは、人権推進課へご相談ください。

☎ 人権推進課(☎581・2121内線411)

お知らせ

策定しました！ 寄居町国土強^{しん}韌^{じん}化地域計画

町では、町民の生命を最大限守り地域社会の重要な機能を維持する「強さ」と、生活・経済への影響、町民の財産および公共施設の被害をできる限り軽減することで、迅速な復旧・復興ができる「しなやかさ」を備え、町民の安全・安心を守るため、寄居町国土強^{しん}韌^{じん}化地域計画を策定しました。



本計画は『強くしなやかな国民生活の実現を図るための防災・減災等に資する国土強^{しん}韌^{じん}化基本法』第13条に基づき策定する基本的な計画として、埼玉県地域強^{しん}韌^{じん}化計画との調和を保つとともに、第6次寄居町総合振興計画や寄居町地域防災計画等とも整合・調和を図り、町における地域強^{しん}韌^{じん}化に関する施策を総合的かつ計画的に推進するための指針となります。詳細は、町公式ホームページをご覧ください。

☎ 自治防災課(☎581・2121内線371・372)

お知らせ

各手当額のお知らせ

4月からの児童扶養手当等の各手当額(月額)は、表のとおりです。

手当名		月額	
①児童扶養手当	本体額	全額支給	43,070円
		一部支給	43,060円～10,160円
	第2子加算額	全額支給	10,170円
		一部支給	10,160円～5,090円
	第3子以降加算額	全額支給	6,100円
		一部支給	6,090円～3,050円
②特別児童扶養手当	1級	52,400円	
	2級	34,900円	
③障害児福祉手当		14,850円	
④特別障害者手当		27,300円	
⑤経過的福祉手当		14,850円	

☎ ①、②子育て支援課(☎581・2121内線204)

☎ ③～⑤福祉課(☎581・2121内線121)



募集します！ 「よりの週末有機農業塾」受講生



農業委員会では、農業にこれから取り組みたいと考えている方、農ある暮らし、自給自足的な農業に興味のある方を対象に「よりの週末有機農業塾」を開催します。

- ▶日時／5月上旬～令和5年2月の毎週日曜日 午前9時から3時間程度
- ▶場所／講師が管理する町内の農地
- ▶対象／野菜の有機栽培に興味があり実践してみたい方
- ▶定員／6人(応募者多数の場合は抽選)
- ▶内容／年間15品目程度の野菜の有機栽培体験、町内での有機栽培を
実践する農家等の見学など
- ▶費用／5,000円程度(資材代等)
※保険は個人で加入をお願いします。
- ▶申し込み／農林課に備え付けてある申込書に必要事項を記入し、4月22日(金)までに同課へお申し込みください。申込書は町公式ホームページからも取得できます。

☎ 農業委員会事務局(農林課内) ☎ 581・2121内線408)

お知らせ



狩猟免許取得費用の一部を補助します！

町では、野生鳥獣による農作物被害防止および町民の生活環境を保全するため、新たに狩猟免許を取得した方に対して、費用の一部を補助します。

- ▶対象／次の①、②の要件を満たす方
 - ①町内に住所を有し、新たに狩猟免許を取得した方
 - ②町が実施する野生鳥獣駆除事業に従事する意思のある方
- ▶補助対象免許／○わな猟免許 ○第一種銃猟免許 ○第二種銃猟免許
- ▶補助対象費用／①狩猟免許講習教材費 ②狩猟免許申請手数料 ③狩猟免許申請に係る診断書費用 ④申請用写真代
※狩猟免許の再取得、更新等は補助対象外です。
- ▶補助率／免許取得に要した費用の2分の1以内(上限6,000円)
- ▶申請手続き／狩猟免許の取得後に、補助金交付申請書をご提出ください。添付書類等の詳細はお問い合わせください。免許取得後は、寄居猟友会への加入をお願いします。

※予算額に達した時点で受付終了となります。

☎ 農林課(☎ 581・2121内線403)

お知らせ



電気柵等の購入費用の一部を補助します！

町では、野生鳥獣による農作物被害を未然に防止するため、農業者等が実施する防除対策事業に対して、費用の一部を補助します。



- ▶対象／次の①、②の要件を満たす方
 - ①町内に住所を有し、町内の農地等に電気柵や防護柵を設置する農業者の方
 - ②町内に住所を有し、野生鳥獣が近づきにくい環境づくりを実施する農家集団等
 - ▶補助対象費用／①電気柵や防護柵の購入費用 ②野生鳥獣が近づきにくい環境づくり(山林の下刈り、荒廃農地の整備等)に要する費用(燃料・消耗品代、機器購入費および使用料)
 - ▶補助率／事業に要する費用の2分の1以内(上限3万円、100円未満切り捨て)
 - ▶申請手続き／事業実施前に、補助金交付申請書の提出が必要です。詳細はお問い合わせください。
- ※予算額に達した時点で受付終了となります。

☎ 農林課(☎ 581・2121内線402)

開催します！ 農業講演会

近年、安全・安心な食べ物への関心が高まり、農業・農作物で地元を元気にしようという動きが活発になるなど、地産地消や地域活性化に向けた取り組みが注目されています。

町では、農業の楽しさ、素晴らしさ、大切さやこれからの農業の可能性などを広く知っていただくため、農業講演会を開催します。講師は町のふるさと大使で、ご自身でも野菜の自然栽培に取り組んでいらっしゃる女優の熊谷真実さんです。

※当日は、JAふかや用土農産物直売センターによる農産物の出張販売も行われます。

- ▶日時／ 5月28日(土)午後2時～(開場1時30分)
- ▶場所／寄居町民ホール
- ▶定員／300人(入場整理券が必要です)
※新型コロナウイルス感染症対策として定員を抑えています。
- ▶演題／「喜び！感動！のある農業～わたしのスローライフ～」
- ▶費用／無料
- ▶申し込み／入場整理券を5月6日(金)から農林課で配布します(1人2枚まで)。配布時間は平日の午前9時～午後5時です。入場整理券はなくなり次第、配布終了となります。



▶講師／熊谷真実さん

☎農林課(☎581・2121内線401・402)

農地を有効活用しましょう！

遊休農地再生利用等支援事業

近年、町内においては耕作や適正な管理がされていない農地が増え、野生鳥獣が人家周辺に出没する要因の一つとなっています。町ではこのような農地の発生防止と解消を図るため、農地に繁茂する草木等の伐根や整地と併せて野菜作りなどを行う「遊休農地再生利用事業」または作付けせずに除草などの保全管理をしている農地に果樹の苗木等を植栽する「保全管理農地利用事業」に取り組む方に対し、費用の一部を補助しています。

- ▶補助対象農地／直近の農業委員会の利用状況調査で、遊休農地、または保全管理農地と判定された農地
- ▶補助対象者／次の要件をすべて満たす方
 - 補助対象農地を所有、または借り入れる方
 - ※借り入れる場合は、法律で定める手続きが完了していること
 - 事業実施後、3年以上の耕作が可能なる方
 - 町税の滞納がない方
- ▶申請手続き／農林課に備え付けてある申請書に必要事項を記入のうえ、添付書類(事業計画書、案内図、見積書の写しなど)と併せて申請してください。申請書は、町公式ホームページからも取得できます。

▶補助対象事業・経費等

事業名	補助対象経費	補助率	補助上限額
遊休農地再生利用事業	① 農地再生 遊休農地を再生するための伐根、障害物除去、深耕、整地、土づくり等	10分の9以内	10万円
	② 後作事業 ①の農地で実施する後作事業に要する野菜の種苗、果樹苗木、枝物、切り花、農薬、肥料、資材等		5万円
保全管理農地利用事業	果樹苗木、枝物・切り花の植栽、緑肥作物種子の播種等	2分の1以内	5アール当たり1万円

※5アール以上のまとまった農地が対象となります。①と②は併せて行ってください。

☎農林課(☎581・2121内線407・408)



とことん学び塾の塾生を募集します！

中央公民館では、60歳以上の方を対象に令和4年度とことん学び塾を下記の日程で開講します。健康、笑い、生きがいづくりを目標に、楽しく学びませんか？ 皆様のご応募をお待ちしています。

▶場所／中央公民館ほか

▶対象／町内に在住・在勤の60歳以上の方

▶定員／60人

▶費用／1,000円(資料代)
※視察研修は別途費用

▶申し込み／往復はがきを使用し、お申し込みください(記入例参照)。4月28日(木)必着。

▶その他／日程や内容は変更になる場合があります。

▶受講の決定／定員を超えた場合は、初めて受講される方を優先したうえで、抽選で受講者を決定します。結果は往復はがきの返信欄を使用して通知します。

▶受講手続き／当選者は、5月18日(水)～25日(水)に、中央公民館へ決定通知と費用をご持参ください。

※受付 午前9時～午後5時(月曜日は休館)

▶日程等

	月日(曜日)	時間	内容
①	6/29(水)	14:00～15:45	入塾式・地球温暖化について
②	7/27(水)	9:30～11:30	良くわかる終活(今をより良く生きる)
③	8/26(金)	9:30～11:30	キャッシュレス社会について1
④	9/28(水)	9:30～11:30	キャッシュレス社会について2
⑤	10/19(水)	14:30～16:00	会話術(聞いてもらえる話し方)
⑥	11/25(金)	9:30～11:30	防災等について
⑦	12/7(水)	9:30～11:30	歴史のはなし(渋沢栄一について)
⑧	12/21(水)	未定	視察研修
⑨	1/25(水)	9:30～11:30	健康のための体操1
⑩	2/15(水)	9:30～11:30	健康のための体操2
⑪	3/17(金)	9:30～12:00	シニアの生き方・修了式

▶往復はがき記入例

返信面<表>	往信面<裏>	往信面<表>	返信面<裏>
<p>ご自分の住所・氏名を記入してください。</p>	<p>令和4年度 とことん学び塾申込</p> <p>①郵便番号 ②住所 ③氏名(フリガナ) ④年齢 ⑤電話番号 ⑥性別</p>	<p>316911203</p> <p>「とことん学び塾」 受付係行</p> <p>寄居町中央公民館 寄居町大字寄居1300番地</p>	<p>この面には何も書かない ください。</p>

令和3年度の教室の様子



渋沢栄一を学ぶ



もったいない話
(食品ロスについて)



太極拳



小鹿野歌舞伎

☎ 中央公民館 (☎ 581・2662)

ご利用ください！ 中心市街地への住み替え・定住促進補助制度

町では、町内・中心市街地への移住・定住を推進するため、若い世代や子育て世帯の住宅取得を支援する補助制度を実施しています(いずれも予算額に達した時点で受付終了となります)。

① 寄居町まちなか住宅取得支援補助金 中心市街地

新たに中心市街地の区域内に転居する方への住宅取得補助制度です。

- ▶ 受付期間／4月11日(月)～令和5年3月20日(月)
- ▶ 対象要件／過去に同補助金および寄居町定住促進補助金を利用していない方で、次の①～⑤の要件をすべて満たす方
 - ① 子育て世帯(18歳以下の子どもがいる世帯)または令和4年3月末日時点で40歳未満の方
 - ② 転入・転居前に3年以上中心市街地の区域外に住民登録しており、令和2年4月1日以降に新たに中心市街地の区域内に転居した方
 - ③ 令和2年4月1日以降の契約により住宅を取得・登記した方
 - ④ 5年以上継続して当該住宅を所有し、居住する方
 - ⑤ 世帯全員に町税の滞納がない方
- ▶ 補助金額
 - 新築住宅(敷地面積150㎡以上) 100万円
 - 中古住宅(延床面積100㎡以上) 50万円

② 寄居町まちなか住宅団地整備補助金 中心市街地

中心市街地で住宅団地を整備・販売する方への補助制度です。

- ▶ 受付期間／4月11日(月)～令和5年2月28日(火)
- ▶ 対象要件／過去に同補助金を利用していない事業で、次の①～③の要件をすべて満たすもの
 - ① 中心市街地の区域内で、2区画以上(1区画当たり150㎡以上)の住宅団地を整備すること
 - ② 工事施工者を町内事業者から選定するよう努めること
 - ③ 町税の滞納がないこと
- ▶ 補助対象経費／用地の測量・登記費用、既存建物・上下水道の撤去費用、上下水道の設置費用など
- ▶ 補助率・補助上限額／補助対象経費の2分の1

寄居町水と緑のまちづくり条例に基づく協議を行う場合

100万円／区画 上限500万円

上記以外の場合

60万円／区画 上限250万円

③ 寄居町定住促進補助金

新たに寄居町に転入する方への住宅取得補助制度です。

- ▶ 受付期間／4月11日(月)～令和5年3月20日(月)
- ▶ 対象要件／過去に同補助金および寄居町まちなか住宅取得支援補助金を利用していない方で、次の①～⑥の要件をすべて満たす方
 - ① 子育て世帯(18歳以下の子どもがいる世帯)または令和4年3月末日時点で40歳未満の方
 - ② 転入前に3年以上ほかの市区町村に住んでおり、平成29年4月1日以降に新たに寄居町に転入する方
 - ※ 中心市街地の区域を除く
 - ③ 世帯全員に町税の滞納がない方
 - ④ 令和2年4月1日以降に申請者が居住のために契約した新築住宅であること
 - ⑤ 住宅の敷地面積が150㎡以上であること
 - ⑥ 申請者名義で建物登記が完了し入居していること
- ▶ 補助金額
 - 子育て世帯の転入者 40万円
 - 40歳未満の転入者 30万円
- ▶ 加算措置／地域加算 10万円
 - ※ 用途地域内(寄居駅・男衾駅周辺)に住宅を取得する方

▶ 中心市街地の区域／破線で囲まれた地域



申請についての詳細はQRコードからご覧いただけます。



ご活用ください！

寄居町まちなか旧耐震住宅除却補助制度

町では、地震に伴う家屋の倒壊による被害を防止するため、住宅が密集する中心市街地における旧耐震住宅を除却する費用の一部を補助します。事前に都市計画課へご相談のうえ、工事着手前に同課へ申請してください。

▶対象要件

- ①個人またはその相続人が所有する対象区域に存する昭和56年5月以前に建築された住宅の全部を除却すること
 - ②町税および除却する住宅の上下水道使用料の滞納がない方
 - ③暴力団員でない方
 - ④所有権以外の権利の設定がされていない、または関係権利者全員の同意が得られていること
 - ⑤申請前に除却工事に着手していないこと
- ※その他要件がありますので、詳細は町公式ホームページをご覧ください。ただか、都市計画課へお問い合わせください。

- ▶補助金額／除却工事に要した費用の2分の1
※上限額40万円(町内事業者が除却工事を行う場合は50万円)
- ▶申請期間／4月11日(月)～令和5年2月28日(火)
※予算額に達した時点で受付終了となります。
- ▶対象区域／破線で囲まれた地域



☎ 都市計画課 (☎ 581・2121内線243)

子宮頸がん予防ワクチン(HPVワクチン)

定期接種の積極的勧奨再開について

子宮頸がん予防ワクチン(以下、HPVワクチン)の予防接種は、平成25年4月から定期予防接種となりましたが、接種後にワクチンと無関係と言い切れない持続的な痛み等の副反応が報告されました。そのため、同年6月から国の方針により、接種後の副反応の発生頻度等が明らかになるまでの間、個別に予診票を送るなどの積極的勧奨を差し控えてきました。

令和3年11月に厚生労働省が開催した専門家の会議で、最新の知見を踏まえ、あらためてHPVワクチンの安全性がほかの定期接種のワクチンと比べて特に低いわけではないことが確認され、接種によって子宮頸がんを予防できるという有効性が、副反応のリスクを明らかに上回ると認められました。このようなことを踏まえ、積極的勧奨を再開することが決定しました。

この決定を受けて、町では、4月から接種対象者に対する個別の接種勧奨を実施します。

▶定期接種対象者

小学6年生から高校1年生に相当する年齢の女子

▶個別接種勧奨対象者

定期接種対象者のうち、中学1年生(平成21年4月2日

～平成22年4月1日生)になる女子と、高校1年生に相当する年齢(平成18年4月2日～平成19年4月1日生)の女子

※対象者へ個別に通知します。

※個別接種勧奨対象者以外の定期接種対象者で接種を希望される方は、必要書類をお渡しますので、健康づくり課へお問い合わせください。

▶接種ができる医療機関

町が委託契約している医療機関

※契約外の医療機関で接種をする場合は、事前に健康づくり課へご相談ください。

積極的な接種勧奨の差し控えにより接種機会を逃した方へのキャッチアップ接種も始まります

具体的な方法(予診票の送付時期等)については、国からの指示等があり次第、本誌または町公式ホームページでお知らせします。

▶キャッチアップ接種対象者

平成9年4月2日～平成18年4月1日生まれ的女子

▶キャッチアップ接種対象期間

令和7年3月31日まで

☎ 健康づくり課 (☎ 581・2121内線211・212)

申し込みを受け付けています！ 高齢者用肺炎球菌ワクチン予防接種

高齢者の肺炎では、発熱やせきなどの症状がみられず、気付かないうちに重症化する危険性があります。過去に一度も高齢者用肺炎球菌ワクチンを受けたことがない次の年齢になる方は、定期接種として受けることができます。接種機会は1回のみとなりますので、この機会に接種しましょう。

▶定期接種対象者(令和4年度)

①次の各年齢になる方

- 65歳 (昭和32年4月2日～昭和33年4月1日生)
- 70歳 (昭和27年4月2日～昭和28年4月1日生)
- 75歳 (昭和22年4月2日～昭和23年4月1日生)
- 80歳 (昭和17年4月2日～昭和18年4月1日生)
- 85歳 (昭和12年4月2日～昭和13年4月1日生)
- 90歳 (昭和7年4月2日～昭和8年4月1日生)
- 95歳 (昭和2年4月2日～昭和3年4月1日生)
- 100歳 (大正11年4月2日～大正12年4月1日生)

②60歳以上65歳未満の方で、心臓、腎臓、呼吸器の機能に自己の身の日常生活活動が極度に制限される程度の障害や、ヒト免疫不全ウイルスによる免疫の機能に日常生活がほとんど不可能な程度の障害がある方

▶接種期間

令和5年3月31日(金)まで
※誕生日前から接種できます。

▶費用

自己負担額 **4,000** 円
※生活保護世帯は無料(1人1回限り)

▶接種ができる医療機関

町が委託契約している医療機関で接種できます。申し込み時にご確認ください。また、契約外の医療機関で接種をする場合は、接種費用全額を医療機関に支払った後、補助金申請の手続きが必要となりますので、事前に健康づくり課へご相談ください。

▶持参するもの

予防接種依頼書兼予診票(申し込み後に送付します)、健康保険証、生活保護受給者証(生活保護世帯の方)、身体障害者手帳(お持ちの方)

▶申し込み

事前に電話で健康づくり課へ。

☎健康づくり課(☎581・2121内線211・212)



乳がん「わたしは大丈夫」と思っていないませんか？

乳がん検診啓発セミナー

日本人女性の乳がんの患者数は9万3,858人(2018年)で、女性がかかるがんの中で最も多いものが乳がんです。患者数を年齢別にみると、30歳代後半から増加し、40歳代から60歳代の働き盛りの世代が多くなっています。しかし、その世代の乳がん検診の受診率は、低い状況にあります。

乳がんについて正しい知識を持ち、がん検診を定期的を受診していただくために、乳がん検診啓発セミナーを開催します。皆様のご参加をお待ちしています。



▶日時／ **5月8日**(日)午前10時～11時30分

▶場所／役場6階会議室

▶対象／町内在住の方

▶定員／30人(申込順)

▶講師／こくさいじクリニック・山下純男医師

▶費用／無料

▶申し込み／4月15日(金)午前8時30分から、電話で健康づくり課へ。

※定員になり次第受付終了となります。

▶その他／新型コロナウイルス感染症拡大防止のため、当日、体調確認を行います。マスクを着用してご参加ください。発熱や体調不良のある方は参加をご遠慮ください。

町では、5月から乳がん検診・子宮頸がん検診を実施します。詳細は本誌22、23頁をご覧ください。

☎健康づくり課(☎581・2121内線211)

子宮頸がん・乳がん検診を受けましょう！

☎健康づくり課(☎581・2121内線211・212) ※検診の予約はできません。

▶子宮頸がん・乳がん検診の受診方法

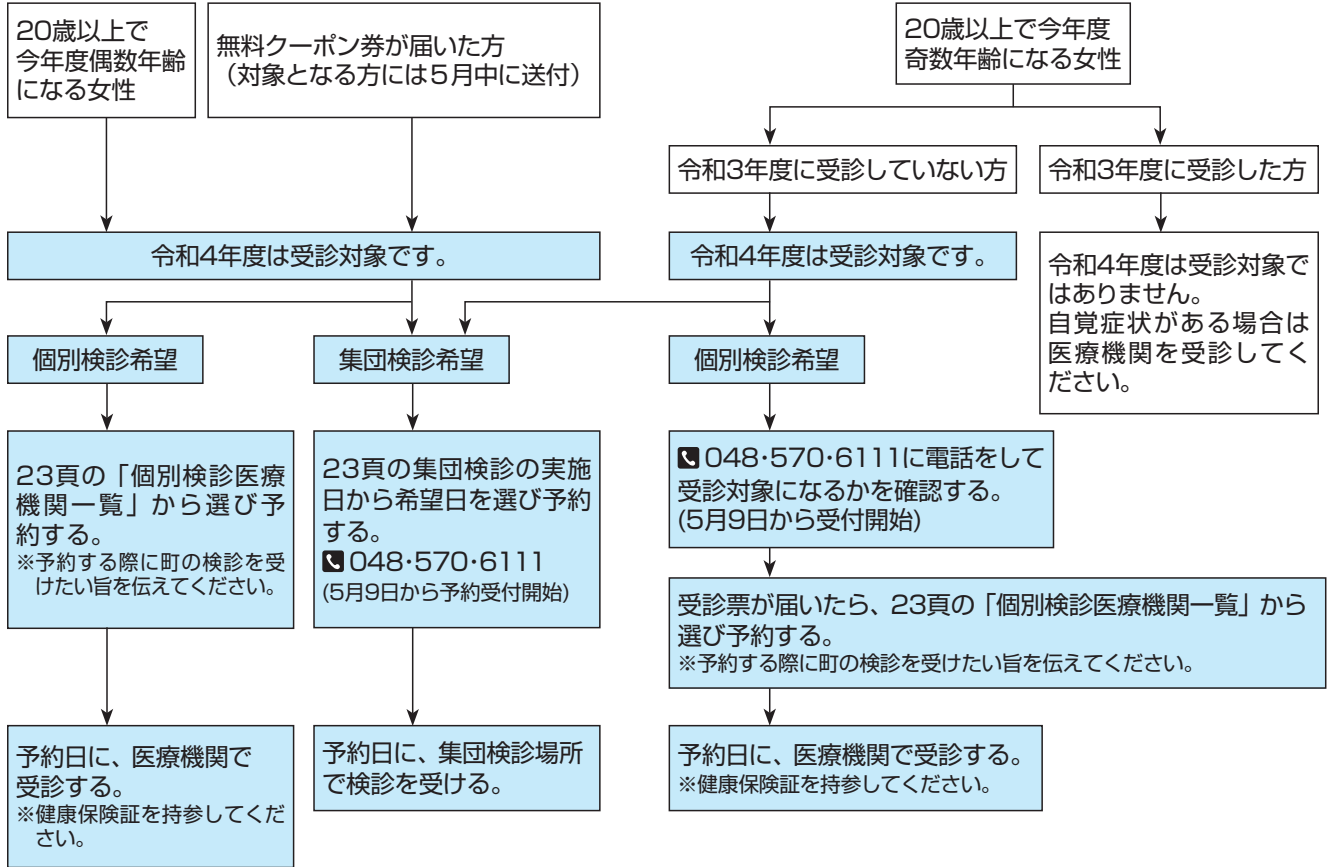

検診の予約方法 ※必ず事前に予約してください。

集団検診

▶予約専用電話番号 ☎048・570・6111

(メディカルセンター検診予約専用回線)

※5月9日(月)から受付開始

※午前9時～午後5時(土・日曜日、祝日、年末年始を除く)

▶予約時に次の事項をお伝えください。

- ①寄居町の住民であること、②生年月日、③氏名、
- ④希望する検診の種類、⑤希望する会場、
- ⑥検診希望日、⑦住所、⑧電話番号

※予約後、キャンセルや変更がある場合は、予約専用電話番号に必ずご連絡ください。

個別検診

▶各医療機関へ直接予約してください。

※今年度奇数年齢になる方は、まずは深谷寄居医師会メディカルセンター(☎048・570・6111)に電話して、受診対象になるかを確認してください。

新たなステージにおけるがん検診の総合支援事業

集団検診、または町が契約した医療機関等で個別検診が受けられます。該当年齢の方に、検診無料クーポン券や検診案内通知を5月中に送付しますのでご確認ください。

▶対象者

4月20日現在で寄居町に住民登録をしている女性で次の方

●子宮頸がん検診対象者

平成13年4月2日～平成14年4月1日生まれ

●乳がん検診対象者

昭和56年4月2日～昭和57年4月1日生まれ

※4月20日以降に転入された方は、健康づくり課へご連絡ください。

対象者と検査内容

- ▶今年度に偶数年齢になる女性で
 20歳以上40歳未満の方 ⇒ **子宮頸がん検診** + **乳がん検診(乳房超音波検査)**
 40歳以上の方 ⇒ **子宮頸がん検診** + **乳がん検診(乳房レントゲン撮影)**
- ▶子宮頸がん検診内容 ⇒ 内診、細胞診(液状検体法)
 ※妊娠中または生理中の方は受診できません。
- ▶乳がん検診内容 ⇒ 乳房超音波検査(エコー検査)または乳房レントゲン撮影(マンモグラフィ)
 ※マンモグラフィは妊娠中または授乳中の方は受診できません。

検診実施日・場所等

集団検診

- ▶費用／無料
- ▶保健福祉総合センター(保田原301) ▶深谷寄居医師会メディカルセンター(深谷市上柴町西3-6-1)

実施日	受付時間
5月23日(月)	①13:20~13:35 ②13:45~14:00
5月25日(水)	
5月27日(金)	
5月30日(月)	
5月31日(火)	
6月 1日(水)	
6月 3日(金)	
6月 4日(土)	
6月 8日(水)	

実施日		受付時間
6月28日(火)	11月14日(月)	①12:50~13:05 ②13:15~13:30
6月30日(木)	11月25日(金)	
7月 1日(金)	12月 8日(水)●	
7月 6日(水)	12月12日(月)	
7月 7日(木)	令和5年1月14日(土)●	
7月 8日(金)	令和5年1月18日(水)●	
	令和5年1月23日(月)●	

●印の日は、午前中に健康診査・特定健診が受けられます。健康診査は20歳以上40歳未満の方、特定健診は寄居町国民健康保険に加入している40歳以上の方が対象です。

※3密を避けるため、検診会場への入場は予約時間の15分前からお願いします。
 ※感染予防のため、保育は行いません。あらかじめご了承ください。

個別検診

- ▶費用／1,000円(自己負担)
 ※75歳以上、生活保護受給者、中国残留邦人支援法受給者の方は無料

▶実施期間／6月1日(水)~令和5年2月28日(火)

▶個別検診医療機関一覧 ※クーポン券対象者のみ

	医療機関	所在地	電話番号	子宮頸がん検診	乳がん検診		事前予約の要・不要
					エコー	マンモ	
寄居町	市川医院	寄居1056	☎581-0535	○	—	—	不要
深谷市	こくさいじクリニック	国済寺347-1	☎551-2525	—	○	○	要
	佐々木病院	西島町2-16-1	☎571-0242	—	○	○	要
	深谷寄居医師会メディカルセンター	上柴町西3-6-1	☎570-6111	○	○	○	要
	深谷赤十字病院	上柴町西5-8-1	☎511-4388	—	—	○	要
	菊地病院	上野台371	☎571-0660	○	—	—	不要
	彩花クリニック	小前田2533-1	☎584-7205	○	—	—	不要
	桜ヶ丘病院	国済寺408-5	☎571-1171	○	—	—	不要
	福島医院	上野台2778-1	☎571-0924	○	—	—	不要
	深谷産婦人科医院	上野台3027-2	☎571-7000	○	—	—	不要
熊谷市	藤間病院	末広2-137	☎524-0146	—	—	○※	要
	ティアラ21女性クリニック	筑波3-202 ティアラ21 5階	☎527-1122	○	—	—	要
	ティーエムクリニック	三ヶ尻48	☎533-8837	—	○	○	要

注意事項

- 予約または受診の際は、必ず「町のがん検診を受けたい」旨を伝えてください。
- 期間終了間近になると、各医療機関が混みあい、予約が取れない場合があります。早めの予約をお願いします。
- 発熱等の症状がある場合は受診できません。また、感染予防のため受診時はマスクの着用をお願いします。
- がん検診については、早期発見・治療を目的としているため、自覚症状のある方は検診ではなく医療機関を受診してください。
- 深谷寄居医師会メディカルセンターで検診を受ける場合、集団検診は無料ですが、個別検診は費用がかかりますのでご注意ください。

寄居町国民健康保険・後期高齢者医療制度加入の皆さんへ

人間ドック・脳ドックを受けましょう！



町では、皆さんの健康の維持増進のため、人間ドック、脳ドック検査料の一部を助成しています。人間ドック、脳ドックは、疾病の早期発見や健康状態の把握ができますので、定期的に受診して健康管理にお役立てください。

▶助成額

人間ドック、脳ドックとも **3万5,000円** 以内
※どちらか一方のみ、年度内1回限り

▶対象

次の要件をすべて満たす方

寄居町国民健康保険に加入している方

- ①寄居町国民健康保険に加入してから継続して1年を経過した方
 - ②受診日当日35歳以上の方
 - ③国民健康保険税を完納、または完納見込みの方
 - ④同じ年度に特定健康診査を受診しない方
- ※④は人間ドック受診者のみ

後期高齢者医療制度に加入している方

- ①受診日当日に埼玉県後期高齢者医療制度の加入者で、町内在住の方
 - ②後期高齢者医療保険料を完納、または完納見込みの方
 - ③同じ年度に町が行う健康診査を受診しない方
- ※③は人間ドック受診者のみ

▶申し込み

随時受け付けています。国民健康保険被保険者証、または後期高齢者医療被保険者証を持参し、町民課で「利用証明書」の交付を必ず受けてください。また、ご自身で検診機関へ仮予約し、後日「利用証明書」の交付を受けることもできます。

人間ドック検診機関

医療機関名・電話番号	所在地
藤間病院 ☎522・0600	熊谷市末広2-137
熊谷生協病院 ☎524・3841	熊谷市上之3854
籠原病院 ☎532・6747	熊谷市美土里町3-136
熊谷総合病院 ☎521・7141	熊谷市中西4-5-1
ティーエムクリニック健診センター ☎533・8837	熊谷市三ヶ尻48
深谷寄居医師会メディカルセンター ☎572・2411	深谷市上柴町西3-6-1
深谷赤十字病院 ☎571・1511	深谷市上柴町西5-8-1
川本メディカルクリニック ☎583・7777	深谷市武川128
埼玉成恵会病院 ☎0493・23・1221	東松山市石橋1721
小川赤十字病院 ☎0493・72・2333	小川町小川1525
野崎医院 ※ ☎0493・72・0101	小川町青山1439
瀬川病院 ☎0493・72・0328	小川町大塚30-1
本庄総合病院 ☎0495・22・6111	本庄市北堀1780
埼玉医科大学病院 ☎049・276・1550	毛呂山町毛呂本郷38
皆野病院 ☎0494・62・6300	皆野町皆野2031-1

※野崎医院は、電話予約はできません。病院で直接予約をした後、「利用証明書」の交付を受けてください。

脳ドック検診機関

医療機関名・電話番号	所在地
関東脳神経外科病院 ☎521・3133	熊谷市代1120
籠原病院 ☎532・6747	熊谷市美土里町3-136
熊谷総合病院 ☎521・7141	熊谷市中西4-5-1
深谷寄居医師会メディカルセンター ☎572・2411	深谷市上柴町西3-6-1
深谷赤十字病院 ☎571・1511	深谷市上柴町西5-8-1
磯部クリニック ☎575・1131	深谷市新井926
小川赤十字病院 ☎0493・72・2333	小川町小川1525
皆野病院 ☎0494・62・6300	皆野町皆野2031-1
いしばし脳神経内科クリニック ☎598・7878	深谷市宿根1430-2



胃がん検診を受診しましょう！

町では、胃がん検診として、集団検診のバリウム検査と個別検診の胃内視鏡検査を導入しています。この機会に胃がん検診を受診して定期的な受診につなげましょう。

▶対象

50 歳以上で今年度偶数年齢になる方

※令和5年3月31日時点(表参照)

▶内容

「バリウム検査」と「胃内視鏡検査」のいずれかを選択できます。胃内視鏡検査は契約医療機関(表参照)で受けられます。

※年度内1回限りです。

※20～49歳の方と50歳以上の今年度奇数年齢になる方は、9月以降に健康診査等と同時に実施するバリウム検査を無料で受けることができます。

▶実施期間

令和5年2月28日(火)まで

▶費用

自己負担額 **2,500** 円

※76歳以上、生活保護受給者および『中国残留邦人支援法』による支援を受給している方は無料

▶持参するもの

受診票、同意書、健康保険証、生活保護受給者証・本人確認証(必要な方のみ)

▶申し込み

各医療機関に直接お申し込みください。

※申し込みの際は、必ず「町の胃がん検診として胃内視鏡検査を希望する」旨をお伝えください。

▶その他

- 昨年度、胃内視鏡検査を受けた方は、今年度はバリウム検査と胃内視鏡検査ともに受診できません。
- がん検診は、早期発見・治療を目的としているため、自覚症状のある方は検診ではなく専門医院を受診してください。
- 検査前に説明がありますが、詳細については事前に説明書をよくお読みください。
- 検査後、医療機関から検査通知が届きます。精密検査が必要な場合は、必ず精密検査医療機関で検査を受けてください。

対象年齢早見表

50歳	(昭和47年4月1日～昭和48年3月31日生)
52歳	(昭和45年4月1日～昭和46年3月31日生)
54歳	(昭和43年4月1日～昭和44年3月31日生)
56歳	(昭和41年4月1日～昭和42年3月31日生)
58歳	(昭和39年4月1日～昭和40年3月31日生)
60歳	(昭和37年4月1日～昭和38年3月31日生)
62歳	(昭和35年4月1日～昭和36年3月31日生)
64歳	(昭和33年4月1日～昭和34年3月31日生)
66歳	(昭和31年4月1日～昭和32年3月31日生)
68歳	(昭和29年4月1日～昭和30年3月31日生)
70歳	(昭和27年4月1日～昭和28年3月31日生)

※以下、2歳ごと

契約医療機関

	医療機関名・電話番号	所在地
寄居町	埼玉よりい病院 ☎579・2788	寄居町用土395
	藤野クリニック ☎581・1035	寄居町寄居1153-1
深谷市	あさみ医院 ☎584・5565	深谷市黒田340-1
	いづかクリニック ☎551・1117	深谷市上柴町西2-14-14
	岩崎医院 ☎572・8181	深谷市東方3688-5
	皆成病院 ☎574・1111	深谷市西島町3-11-1
	かわべ内科 ☎572・8215	深谷市上柴町東4-13-10
	桜ヶ丘病院 ☎571・1171	深谷市国済寺408-5
	佐々木病院 ☎571・0242	深谷市西島町2-16-1
	すずきクリニック ☎580・6682	深谷市本住町13-1-2
	はしもとクリニック ☎551・8410	深谷市西島町2-2-2
	深谷中央病院 ☎571・8032	深谷市原郷500
	深谷寄居医師会 メディカルセンター ☎570・6111	深谷市上柴町西3-6-1
	益岡医院 ☎585・5657	深谷市岡部1249-10
	みやはらクリニック ☎583・7076	深谷市上原1044-2
吉田医院 ☎571・0232	深谷市田所町8-1	

☎健康づくり課(☎581・2121内線211・212)

おしえて! よりいのSDGs

4月から、寄居町のまちづくりの新たな指針となる第6次寄居町総合振興計画後期基本計画がスタートしました。この後期基本計画では、SDGsの17の目標のロゴマークを使って、町の基本施策との関係性を示しています。

SDGsとは、Sustainable Development Goalsの略で、2015年の国連サミットで採択された、地球上の「誰一人取り残さない」持続可能な社会の実現を目指す国際目標です。2016年から2030年までを達成年度とし、17のゴール(目標)と169のターゲット(具体的な指標)から構成されています。

これら17のSDGsの目標とそれに関連する町の施策や取り組みについて、今月号から紹介していきます。

☎ 総合政策課

(☎ 581・2121内線462)

1 貧困をなくそう



あらゆる場所のあらゆる形態の貧困を終わらせるための目標です。世界には絶対貧困という1日1.9米ドル(約210円)以下で暮らす極度の貧困の形もあれば、所属する社会の一般的な水準より低い状況で暮らさなければいけない「相対的貧困」という貧困の形があります。このような極度の貧困をなくし、相対的貧困状態にある人の割合を半減させるとともに、すべての人

が生活に欠かせない基礎的サービスや各種権利を平等に確保できることを目指しています。

※公益社団法人セーブ・ザ・チルドレン・ジャパン「SDGs (持続可能な開発目標) とは? 17の目標などわかりやすく解説」から一部引用

関連する町の基本施策

- 子育て支援体制の充実 ○学校教育と教育環境の充実
- 産業の振興 ○多様な人材の雇用・就労支援

主な町の取り組み

- 子育てや就学に関する経済的負担を軽減します。
- 寄居町の商業、工業、農林業を振興します。
- 多様な人材の就労を支援します。

年金特報

年金についての情報を毎月お届け! 今月は「**学生納付特例制度**」

4月から国民年金保険料が変わりました!

変更後保険料 月額 **1万 6,590円**

学生納付特例制度をご利用ください!

学生で本人の所得が一定額以下の場合、申請により国民年金保険料の納付が猶予される制度です。承認された期間は、年金を受け取るために必要な受給資格期間に含まれます。また、障害や死亡といった不慮の事態が発生した場合、障害基礎年金や遺族基礎年金を受け取るために必要な期間の対象となります。ただし、老齢基礎年金の受給額には反映されません。

▶対象期間

4月(または20歳誕生日の前日の月)~翌年3月末

▶対象

国民年金第1号被保険者で『学校教育法』に規定する大学(大学院)、短期大学、高等学校、高等専門学校、専修学校および各種学校等に在学の方。ただし、申請年度の前年の所得が審査基準額以下の場合に限られます。

▶必要書類

本人確認書類(運転免許証等)、基礎年金番号が分かるもの(年金手帳・基礎年金番号通知書等)、学生証(両面の写し)または在学証明書(原本)

▶審査結果

申請から約2~3カ月後に送付されます。申請後に国民年金保険料の納付書が届いた場合は、納付せずに審査結果が届くまで保管してください。

▶保険料の追納

承認された期間の保険料は、10年以内であれば後から納めること(追納)ができます。追納することで、将来受け取る年金額を増やすことができます。

▶昨年度から継続して制度を利用する方

申請は年度ごとに行う必要があります。今年度も引き続き同一の学校へ在学する方は、3月末~4月中に日本年金機構から送付されるはがき形式の学生納付特例申請書で申請できます。

▶申請先

熊谷年金事務所または町民課

☎ 熊谷年金事務所(☎ 522・5012)

☎ 町民課(☎ 581・2121内線111・112)

※問い合わせの際は、基礎年金番号・住所・氏名・生年月日を確認させていただきます。



健康ひろば

みんな健康！
元気・いきいき寄居町！



ワンポイント
アドバイス

定期的にがん検診を
受けましょう！



がん検診、忘れずに受けていますか？

日本人の死因第1位は「がん」です。また、日本人の2人に1人が、がんにかかるといわれています。寄居町でも「がん」が死因の第1位となっています。国は「がん検診受診率50%」を目標として掲げていますが、町の受診率は下表のとおりで、国の目標をはるかに下回っています。「自分は大丈夫」、「がんが見つかったら怖い」、「うっかり受けるのを忘れてしまった」などの理由で、受けない方が多くいらっしゃいます。

▶寄居町のがん検診受診率

	胃がん	肺がん	大腸がん	子宮頸がん	乳がん
受診率	13.5%	10.9%	10.7%	14.4%	12.2%

※資料：地域保健・健康増進事業報告（胃がん：2016、胃がん以外：2017）

がんは、喫煙や食事、運動など生活習慣が関与して発症することが分かっていますが、生活習慣に気を付けていても、がんにかかるリスクをゼロにすることはできません。そこで重要になるのが「がん検診」です。

現在、がんは医学の進歩等によって、6割の方が治るといわれています。特に、初期の段階でがんを発見できれば、適切な治療により高い確率で治癒します。一方で、ほとんどのがんが初期には自覚症状がありません。だからこそ、定期的に「がん検診」を受診することが必要です。

町では、胃がん検診(胃内視鏡検査)を4月から、子宮頸がん検診・乳がん検診を5月から実施します。詳細は、本誌25頁(胃がん検診)、22、23頁(子宮頸がん検診・乳がん検診)をご確認ください。

また、胃がん検診(バリウム)、肺がん検診、大腸がん検診は9月から始まります。詳細が決まりましたら、本誌等でお知らせします。

5

月の保健事業 持持ち物 要事前予約 健康づくり課 ☎581-2121内線211-212

※新型コロナウイルス感染症等の影響で変更になる場合は、本誌または町公式ホームページでお知らせします。

※感染症対策のため、受付の際に当日の体調確認を行いますので、必ず検温してからお越しください。また、終了後は速やかに帰ってください。

●乳幼児健康診査・相談

種別	日	場所	対象	受付時間
4、5カ月児健康診査	19日(木)	役場7階健康診室	令和3年12月生 令和4年1月生	通知でお知らせします。
10カ月児健康相談	17日(火)		令和3年6月生 令和3年7月生	
3歳児健康診査	26日(木)		平成30年11月生	

☑母子健康手帳、役場からの通知、お子さんの歯ブラシ、3歳児は尿の入ったビニール袋

※新型コロナウイルス感染症等の影響で変更になる場合は、対象者にご連絡します。

●こころの健康相談☑

日	時間	場所	対象
18日(木)	13:30～14:30	役場2階健康づくり課	こころの健康について悩みをお持ちの方、その家族および関係者

●パパママ学級☑

日	受付時間	場所	対象・定員
13日(金)	13:05～16:15	役場7階健康診室	パパ・ママになる方(妊娠16週以降の安定期の方) 定員4組

☑母子健康手帳、筆記用具

※事前予約制で、半日コースで実施します。

●ふるさと健康体操(生活習慣病予防軽運動教室)

日	時間	場所
19日(木)	10:00～11:00	勤労福祉センター(よりの会館) 3階スポーツレクリエーション室
9、23日(各月曜日)	13:30～14:30	男衆コミュニティセンター 多目的ホール

☑マスク着用、運動しやすい服装、水分補給できるもの、上履き ※全日、自主活動日となります。

新型コロナウイルスに関する相談窓口

- 受診・相談センター(☎048-762-8026、FAX048-816-5801) 9:00～17:30(土・日曜日、祝日を含む毎日)
- 県民サポートセンター(☎0570-783-770、FAX048-830-4808) 24時間、年中無休





5月の子育てサロン



場場所 対象 定員 内容 持ち物 費用 申し込み 問い合わせ

寄居子育て支援センター

男 衾子育て支援センター

場寄居1333-5(寄居保育所内)

場富田152-14(男衾保育所内)

☎581・4165 ※日・月曜日、祝日は休みです。 ☎579・5930 ※土・日曜日、祝日は休みです。

※新型コロナウイルス感染症の影響により予定が変更になる場合があります。

○ → 寄居 ■ → 男衾

日	月	火	水	木	金	土
1	2 よ	3	4	5	6 ほあ よ	7 よ
8	9 よ	10 よあ	11 サよ 育	12 育 よ	13 よあ サよ	14 よ
15	16 よ	17 よあ	18 よ ふ育	19 育 よ	20 ほあ よ	21 つよ
22	23 よ	24 よあ ほあ	25 よ 育	26 つ育 よ	27 よあ よ	28 よ ★
29	30 よ	31 よあ				

★ 寄居・男衾合同事業 父親対象講座消防署訓練見学

消防署の訓練や消防車を見学します。
場花園消防署 対象就学前のお子さんとその父親または祖父(母親の参加も可)
定15組程度(申込順) 申4月19日(火)~5月27日(金)に各子育て支援センターへ。

育 育児相談

午前の部 9:00~12:00 午後の部 13:00~16:00
※Zoomを利用したオンライン育児相談も実施しています。詳細は各子育て支援センターへお問い合わせください。

つ ぽみのつどい 10:00~11:30
町内在住で、5月中に1歳になるお子さんを対象に、お誕生会を行います。どちらか1日を選びお申し込みください。

あ 赤ちゃんサロン 13:00~14:30
1歳未満のお子さんを対象にセンターを開放します。

あ 赤ちゃんサロン
午前の部 9:30~11:00 午後の部 13:00~14:30
1歳未満のお子さんを対象にセンターを開放します。

ふ ママ&プレママふれあいテラス 10:00~11:00
出産や育児についての疑問や悩みを一緒にお話しませんか。

対 町内在住の妊婦および第1子(1歳未満まで)の保護者。第2子以降の保護者の方はご相談ください。
持 母子健康手帳、バスタオル
用 すくすくテラス ☎580・4040

よ よよりっこサロン
午前の部 9:30~11:00 午後の部 13:00~14:30
就学前のお子さんを対象にセンターを開放します。月曜日(男衾)、火曜日(寄居)は身体測定を行います。

ほ ほかほかクラブ 10:00~11:30
5月生まれのお子さんを対象にお誕生会と制作を行います。天気の良い日は戸外遊びをするので、靴を履いてきてください。
対 あんよ期~就学前(一人歩きができる)

ほ ほかほかクラブ 10:00~11:30
赤ちゃんが喜ぶスキンシップ遊びのほか、5月生まれのお子さんのお誕生会を行います。
対 ねんね期~たっち期(一人歩き前)
持 バスタオル

サ ササークル活動 9:30~11:00
対 ササークルメンバー

児 童館 ☎ 児童館(保田原321、かわせみ荘2階、☎581・3861) ※月曜日、第4金・土曜日は休館です。

事業名	日程	時間	備考
幼児クラブ	水曜日	10:30~11:30	季節の行事や制作、遊具を使っての遊びなどを行います。 対 平成30年4月2日~令和2年4月1日生まれの町内在住の幼児
どんぐり会	火曜日	10:30~11:30	親子遊びや手遊びなどを行う子育てサークル活動です。 対 就園前の幼児
子育てサロン	5月12日(木)、 13日(金)、19日(木)、 20日(金)、26日(木)	10:30~11:30	おもちゃや乗り物で遊びましょう。身体測定のほか、5月生まれのお子さんにお誕生日カードをプレゼントします。 対 町内在住の親子 定5組(申込順) 用 前日までに電話で児童館へ。



ゆずの木ひろば

「あかちゃんひろば」

ゆずの木ひろばでは、あかちゃんマッサージやあかちゃん体操等の、あかちゃんが安心感に包まれるスキンシップにより、親子のきずなを深める時間を過ごしていただく「あかちゃんひろば」を開催しています。あかちゃんも保護者の方もリラックスできる時間となっていますので、ぜひ遊びに来てください。

寄居竹子育て支援センター 寄居のこキッズ保育園 (露梨子 411-1 (寄居若竹幼稚園南)、☎ 581・0885)

※親子共に健康管理表(学県北若竹学園ホームページで取得可能)をお持ちください。
 ※親子共にマスクを着用してお越しください(0、1歳児のマスク着用については、保護者の判断にお任せします)。

事業名	日程	時間	備考
ひろば開放日 (0歳～就園前の乳幼児)	火～木曜日	① 9:30～10:15 ② 10:15～11:00 ③ 11:10～14:20	前日17:00までに電話でお申し込みください。 ③は子育て相談を行います。
ダイアリー	5月10日(火)	9:30～11:00	シールを貼って遊ぼう。
初夏の日制作	5月19日(木)	9:30～11:00	さかなの制作をします。
お誕生会 (スペシャルデー)	5月25日(水)	9:30～11:00	読み聞かせ、体操、身体測定、歌、お誕生会を行います(お誕生日カードをプレゼント)。
のこのクラブ 「園庭開放」	5月26日(木)	10:30～12:00 (受付10:15～10:30)	☑寄居若竹幼稚園体育ホール、園庭 ☒就園前乳幼児とその保護者 ☑20組 ☑親子共に上履き、必要に応じて水筒等 ☑4月7日(木)から寄居のこキッズ保育園へ。

いずみ保育園子育て支援センター 園いずみ保育園(保田原147-1、☎ 581・6697)※事前に電話でお申し込みください。

事業名	日程	時間	備考
開放日 (0歳～就学前の乳幼児)	火～木曜日	8:00～13:00	園庭開放、親子遊び、在園児とのふれあいや制作など。
育児なんでも相談	月～金曜日	9:30～12:00	電話相談可。
身体測定	5月19日(木)	10:00～11:00	身体測定を行います。手作りアンパンマンカードプレゼント。
お誕生会	5月25日(水)	10:00～11:00	お誕生日カードプレゼント。

玉淀園 園玉淀園(折原1785-1、☎ 581・0203)※来園での子育て相談は、事前に電話でお申し込みください。

事業名	日程	時間	備考
子育て相談	365日(無休)	8:30～17:30	乳幼児の養育に関する相談を、専門の相談員が対応します。
ショートステイ	次子出産、病人の付き添い、保護者の入院等で家庭での養育が困難な場合、0歳～3歳の乳幼児を昼夜通してお預かりします。☑子育て支援課(☎581・2121内線203)		

ゆずの木ひろば 園ゆずの木保育園(秋山66、☎ 581・4932)※印は当日9:00までに電話でお申し込みください。

事業名	日程	時間	備考
ひろば開放日※ (0歳～就学前の乳幼児)	月・木・金曜日 第1・3土曜日	9:00～14:00	園庭を開放します。
給食体験(有料)		9:30～11:00	事前予約制。☑3組(申込順)
あかちゃんひろば※	月曜日	9:00～11:00	赤ちゃん体操やふれあい遊びを行います。
ゆずっこひろば※	木曜日	9:00～11:00	在園児とのリズム遊び、砂場遊び、散歩など。
子育て相談	金曜日	9:30～14:00	電話相談可。
おはなし会※	5月19日(木)	10:00～10:20	絵本・紙芝居の読み聞かせ。

こぶし保育園子育て支援センター 園こぶし保育園(藤田235、☎ 581・3612)

事業名	日程	時間	備考
遊ぼう会	火～木曜日	9:00～14:00	
子育て相談	月～金曜日	9:00～15:00	電話相談可。
絵本読み聞かせ	第2・4火曜日	10:00～11:00	
あじさい制作	5月18日(水)	10:00～11:00	あじさいの制作をします。要予約。
栄養指導・給食試食会	5月25日(水)	10:00～12:00	要予約。

4月の保育料納期限

納付書・口座振替共通

5月2日(月)

園子育て支援課
(☎581・2121内線201)

随時情報発信中!



寄居町公式SNS

Facebook



Instagram



Twitter



よりのジョブセンター

働きたい皆さんを応援します!
お気軽にご利用ください。

- ▶ 相談日 月～金曜日(祝日を除く)
- ▶ 時 間 午前9時～午後5時
- ▶ 場 所 役場2階
- ▶ 相談内容
 - ① 職業相談・職業紹介
 - ② 内職相談(火・金曜日実施)
 - ③ 障害者を対象とした就労支援
 ※②、③は、町内在住の方が対象

☎よりのジョブセンター(☎586-1331)

図総務課 内線314



マチイロ

広報よりのや寄居議会だよりがスマホで読める! 寄居町をもっと身近に感じるアプリ「マチイロ」をご活用ください。最新号はもちろん、バックナンバーも閲覧できます。



QRコードからダウンロード!

金尾山は波久礼駅から徒歩20分のところにあり、別名「つつじやま」とも呼ばれています。2ヘクタールの山に約5千株のつつじが自生し、4月中旬から5月上

お知らせ



見頃を迎えます!
金尾つつじ山

※4、5月は、町がかわせみ広場の管理・運営を行います。なお、かわせみ河原の利用方法等の詳細は決まり次第、町公式ホームページ等でお知らせします。
 問 商工観光課(☎内線451・453)

指定期間/令和4年6月1日～令和7年3月31日
 指定管理者/株式会社まちづくり寄居
 施設名/かわせみ広場

かわせみ広場の指定管理者の指定期間満了に伴い、選定を行った結果、新たに指定管理者を指定しました。

お知らせ



かわせみ広場
指定管理者の変更について

問 寄居北條まつり実行委員会事務局
 商工観光課(☎内線451・453)
 寄居町観光協会(☎581・3012)

例年5月中旬に開催の寄居北條まつりは、新型コロナウイルス感染症の影響を鑑み、次の日程に延期となりました。詳細は、本誌9月号でお知らせします。
 日 10月9日(日)

お知らせ



寄居北條まつり
延期について

問 鉢形城歴史館(☎586・0315)
 例年ゴールデンウィークに開催している若葉の会は、新型コロナウイルス感染症拡大防止のため中止となりました。

お知らせ



若葉の会の中止について

③ 日本スポーツ協会公認の大会であること
 問 生涯学習課(☎内線531)

① 大会前に本人等から大会要項等、資料の提出があること
 ② 出場する大会が、全国・世界一を決定する大会であること(交流大会は含みません)

作成基準
 標準を満たす大会への出場が決定しましたら、生涯学習課にご連絡ください。

教育委員会では、町のスポーツ振興のため、全国大会および国際大会に町民または寄居町出身の方の出場が決定した際、その選手や所属チームの激励と紹介を目的に、庁舎壁面に懸垂幕を掲出し、皆さんにお知らせしています。次の作成基準を満たす大会への出場が決定しましたら、生涯学習課にご連絡ください。

スポーツ



スポーツの懸垂幕作成のため
情報提供にご協力ください!



旬まで、真っ赤な花で燃え立つ景観は、関東有数のつつじ山であると評判です。山頂には見晴台もあり素晴らしい眺望が広がります。
 問 寄居町観光協会金尾支部(☎581・5701)、寄居町観光協会(☎581・3012)、または商工観光課(☎内線451・453)

広告

お知らせ 住宅用火災警報器の設置状況調査について

深谷市消防本部では、4月初旬から5月初旬にかけて無作為に抽出したご家庭へ、住宅用火災警報器の設置状況についてのアンケート調査を実施します。郵送でアンケートが届きましたら、記載されている内容を確認していただき、電話での回答、もしくはQRコードを読み取りインターネット上からご回答をお願いします。

なお、調査した内容につきましては、本調査の目的以外で使用することはありません。また、消防職員、消防団員は住宅用火災警報器の販売や電池の交換などを行っています。不審な訪問業者が来たときは、身分を確認し購入しないよう気を付けてください。

問 深谷市消防本部予防課 (571・0913)

お知らせ 第3子以降の学校給食費を補助しています！

町では、多子世帯の経済的負担を軽減することにより子育て支援を推進するため、学校給食費を補助しています。

対 3人以上の子どもを扶養し、そのうち出生の早い順から数えて第3番目以降の児童・生徒の学校給食費を負担している保護者。なお、保護者と扶養されている子どもは、ともに寄居町に住所を有し生計を一にしている必要があります。

※次のいずれかに該当する場合は対象になりません。

- ①学校給食費に未納がある
②国または地方公共団体の負担において学校給食費に係る扶助を受けている

③生活実態が認められない補助金限度額(年額)

- ▼小学1年生 4万3052円
▼小学2年〜6年生 4万4000円
▼小学1年〜2年生 5万5000円
▼中学3年生 5万3182円
※小学1年生および中学3年生の給食費年額は、給食回数が他学年と異なるため、年度により変更となる場合があります。

申請手続等

- ①町立小・中学校に就学している児童・生徒
▼各学校から申請書が配布されますので、該当する児童・生徒が就学する学校へ提出してください。

②町外の公立や私立小・中学校等に就学している児童・生徒
▼申請書を学校給食センターへ提出してください。申請書は、学校給食センターと教育総務課に備え付けてあるほか、町公式ホームページからも取得できます。

※昨年度対象となった方も、年度ごとに申請する必要があります。
問 町立学校給食センター (581・2139)

募集します！ 自衛隊一般曹候補生

一般曹候補生採用試験
受付期間 / 5月10日(火)まで
対 日本国籍を有する18歳以上33歳未満の方(採用予定月の1日現在)

試験日 / 1次試験 5月20日(金)〜29日(日)のうち1日
他 変更になる場合がありますので、詳しくはお問い合わせください。

問 自衛隊埼玉地方協力本部熊谷地域事

務所 (522・4855)

お知らせ 上下水道料金等の臨宅徴収を民間法人に委託しています！

町では、水道料金、下水道使用料および農業集落排水処理施設使用料の臨宅徴収を、民間の専門業者(株)エコシティサービス(本社:横浜市都筑区茅ヶ崎中央8-33サウスコア205)に委託しています。

徴収員がご自宅や事業所を訪問する際は、町で発行する身分証明書を必ず携帯していますので、ご確認のうえ水道料金等を納付してください。なお、水道料金等はコンビニエンスストアやスマートフォン決済アプリでも納付できます。また、便利で確実な口座振替をお勧めしていますのでご利用ください。

問 上下水道課

(内線261・262・266)

お知らせ 開催します！ 消費税インボイス制度説明会

令和5年10月から開始される消費税のインボイス制度についての事業者向け説明会を、熊谷税務署において、5月から各月2回程度実施します(事前予約制)。詳しい開催情報は、国税庁ホームページをご覧ください。なお、新型コロナウイルス感染症の感染状況等により、説明会の開催を延期、または中止する場合があります。

また、駐車場が狭いため、来場に当たっては公共交通機関をご利用ください。



庁 税 ページ
国 ホーム

問 熊谷税務署総務課 (521・2905)

広 告

お知らせ



勤労者住宅資金貸付制度を
ご活用ください！

対①～⑤の要件をすべて満たす方

①町内に居住している、または居住しようとする方、②同一事業所に2年以上引き続き勤務している方、③20歳以上55歳以下の方、④返済しながら生活に支障のない方、⑤町税等の滞納がない方

資金の用途／申込者が町内に居住するための住宅の新築・増改築・購入(中古住宅・マンションを含む)、借地買い取りをするための資金に限ります。

申利用者本人またはご家族が、商工観光課へ申請してください。その後、資格決定について通知しますので、通知後3カ月以内にご自身で金融機関(中央労働金庫深谷支店)にて借入れ手続きをしてください。

※中央労働金庫での審査の結果、ご希望に添えない場合もありますのでご了承ください。

貸付の条件

貸付金額／1000万円以内(無担保は500万円以内)

貸付利率／変動金利(無担保は固定)

※金利情勢により変更になる場合があります。変更となった場合、借入時点の金利が適用されます。

貸付期間／25年以内(無担保は10年以内)償還方法／元利均等月賦返済(ボーナス併用返済、繰上償還可)

担保／資金の用途となった対象物件に中央労働金庫の第1位順位の抵当権を設定します。

保証／(二社)日本労働者信用基金協会の保証が必要となり、金利とは別に保証料が必要となります。

手数料／取扱金融機関所定の手数料が必要

要です。

問 商工観光課 ☎内線452

お知らせ



住宅改修資金補助制度

町では、地域経済の活性化を図るため、町内の住宅改修施工業者と契約し居住用住宅の改修を行う際、その費用の一部を補助します。

受付開始／4月11日(月) ※予算額に達した時点で受付終了となります。

対 過去に同制度を利用していない方で、次の①～④の要件をすべて満たす方

①町内在住で、町の住民基本台帳に登録されている方、②対象となる住宅を所有し、かつ居住している方、③町税等の滞納がない方、④対象となる改修工事について、ほかの補助制度を受けない方

対象となる住宅／次の①～③のいずれかに該当する建築物

- ①個人住宅(自己の居住用の建築物)、②併用住宅(個人住宅と店舗や事務所等が同一の建築物になっている場合の居住用部分のみ)、③集合住宅(アパート等の所有者の自己居住部分のみ)

対象工事／町内に事業所がある施工業者が行う、工事費が20万円以上(消費税および地方消費税を除く)で、令和5年2月末日までに完了する住宅改修工事。なお、交付決定後30日以内に着工できる必要があります。

※新築や建て替え工事、補助金交付決定通知以前に着手した工事等は対象外となります。詳しくは工事着工前にお問い合わせください。

補助金額／改修工事に要した費用(税抜)のうち、10%に相当する金額(千円未満

は切り捨て)とし、20万円を上限

申 必要書類を持参し、商工観光課へ申請してください。

問 商工観光課 ☎内線452

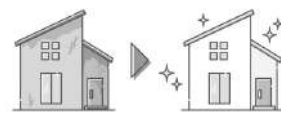

お出かけください！
かわはくイベント

催し 光る！泥だんごづくり

日 4月16日(土)午後1時30分～3時30分 場 講堂

対 小学3年生以上

定 15人(申込順)

内 粘土の多い土を使って、ピカピカ光る泥だんごを作ります。

費 300円

申 事前に、県立川の博物館へ。

掘って、磨いて、ゲットしよう！

私だけのケイソウキーホルダー

日 4月24日(日)①午前11時～正午、②午後1時～2時、③午後3時～4時

場 ふれあいホール

定 各回10人

内 キーホルダーを作りながら、ケイソウについて学びます。

費 400円

共通

入館料／一般410円、高校生以上200円(中学生以下、障害者手帳をお持ちの方とその介助者1人は無料)

問 県立川の博物館 ☎581-7333

広告

お知らせ



ご利用ください!
寄居町民ホール

令和3年4月から中央公民館のホールが「寄居町民ホール」と名称が変わり、主催者が入場料金を徴収するコンサート・演劇等の有料興行や、関連する物品等の販売もできるようになりました。ホールを使ってのイベントをお考えの方は、寄居町民ホールを利用してみませんか?

申 利用希望日の属する月の6カ月前の初日から20日前までに中央公民館へ申請してください。

▶ 町民ホール概要

収容人数	572人	
使用料金	午前 (9:00~12:00)	15,400円
	午後 (13:00~17:00)	20,600円
	夜間 (18:00~22:00)	25,700円
	全日 (9:00~22:00)	56,600円

※新型コロナウイルス感染症拡大防止のため、収容人数に制限を設ける場合があります。
※使用内容等により、使用料金に変更になる場合がありますので、詳しくは中央公民館へお問い合わせください。

問 中央公民館 ☎ 581・2662

お知らせ



「遺言の口」記念
相続問題電話法律相談会

埼玉弁護士会では、4月15日の「遺言の日」を記念して、遺言および相続に関する無料の電話法律相談会を開催します。

日 4月16日(土)午後1時~4時
(受付は3時30分まで)

相談電話番号

☎ 048・861・0200

※当日のみ有効

費 無料(通話料は自己負担)

問 埼玉弁護士会法律相談センター

☎ 048・710・5666

お知らせ



国の慰霊巡洋について

厚生労働省では、戦没者慰霊のため、遺族を主体とした慰霊巡洋を実施しています。

対 県内在住で、戦没者の遺族
費 参加者負担。所要額のおおむね3分の1が国から補助されます。

申 問 県社会福祉課

☎ 048・8330・3286

お知らせ



危険なバス停について
情報提供をお願いします

県では、横断歩道や交差点付近等のバス停での人身事故を防止するため、地域住民の皆さんから情報を募集しています。バス停について、危険箇所などお気づきのことがありましたら、建設課に備え付けてある「情報提供票」にご記入のうえ、同課へ情報提供をお願いします。情報提供票は町公式ホームページからも取得できます。

問 建設課 ☎ 内線236

募集



募集します!
埼玉県食品表示調査員

任期/6月~令和5年3月

対 県内在住の20歳以上の方

定 100人(選考による。5月末までに選考結果を通知)

内 日頃の買物を通して食品販売店で食品表示を確認し、定期的に県に報告していただきます(年間20店舗程度)。

申 4月18日(月)必着で、郵便、ファックス、県ホームページからの電子申請のいずれかで、①氏名(フリガナ)、②住所、③電話番号、④年齢、⑤職業、⑥メールアドレス、⑦応募理由(100字程度)を明記のうえ、県農産物安全課へ。

他 年間の活動に応じて謝金(上限5000円)が支払われます(調査での交通費等支給なし)。

問 県農産物安全課(さいたま市浦和区高砂3-15-1、☎048・8330・4110、FAX048・8330・4832)

お知らせ



県北総合相談センター
出張法律相談会

日 4月19日(火)午後1時30分~4時30分

場 中央公民館・集会所

相 談 方 法 / 面 談 相 談 (1組1時間)

※新型コロナウイルス感染症の影響により、電話相談に変更する場合があります。

相 談 内 容 / 相 続、遺 言、登 記、債 務 整 理、成 年 後 見、不 動 産 の 名 義 変 更 等

費 無 料

予 約 専 用 電 話

☎ 048・838・7472

問 埼玉司法書士会

☎ 048・863・7861

廣 告

催し
お出かけください！
埼玉県平和資料館

戦争体験証言者ビデオ上映会

日 4月23日(土)午後1時

定 80人(先着順)

内 ①浦和連隊区司令部での位牌書き
②夫の戦死とモンゴル墓参

チャリテイピースコンサート
〜ヴァイオリンと薔薇のロマンス〜

日 5月21日(土)午後1時30分

(開場1時)

定 80人(申込順)

内 元日本フィルハーモニー交響楽団ヴァ
イオリン奏者・松本克己さんと、ピア
ノ伴奏・森崎由紀子さんによるクラ
シック、ポピュラー曲の演奏

申 4月12日(火)から、直接来館してお申し
込みください。

ゴールデンウィークは
平和について親子で学ぼう！

日 4月29日(金・祝)〜5月15日(日)

内 クイズラリーや、特別アニメ上映、展示
ガイドなどを行います。

共通
開館時間／午前9時〜午後4時30分
(入館は4時まで)

休館日／月曜日

費 無料

問 埼玉県平和資料館
(☎0493・35・4111)

健康
ご参加ください！
古武術健康づくり教室

柔術、剣術、抜刀術などの古武術の基本
動作を生かして体や心の健康づくりをし
ます。古武術への関心や体力に応じて、古
武術の技の体験も可能です。

日 ①4月23日(土)午前10時〜正午
②4月24日(日)午前10時〜正午

③4月27日(水)午後7時〜9時
④4月29日(金・祝)午前10時〜正午
※何回でも参加可能です。

場 中央公民館・和室Cほか

対 町内在住の中学生以上の男女

持 マスク着用で運動のできる服装

※柔道着または剣道着をお持ちの方はご
持参ください。

内 柔術、剣術、抜刀術を基にしたストレッ
チおよび健康運動

費 無料

主 催／双水執流

他 新型コロナウイルス感染症拡大防止の
ため、ご自宅で検温し、マスクを着用し
たうえでご参加ください。

申 問事前に電話で、宇佐美裕司さん(☎
090・2654・0407)、舎利弗
秀雄さん(☎090・1854・31
09)へ。

催し
彩の国資源循環工場
環境影響評価準備書の説明会

オリックス資源循環株式会社は、彩の
国資源循環工場サーマルサイクル施設
更新工事を実施するに当たり『埼玉県環
境影響評価条例』に基づき、環境影響評価
準備書の説明会を開催します。

日 4月24日(日)午前10時〜11時30分

場 三ヶ山体育館

定 30人

内 環境影響評価準備書の概要、質疑応答
主催／オリックス資源循環株式会社
問 オリックス資源循環株式会社事業推進
部(☎582・0871)

お知らせ
入校相談会を開催します！
県立熊谷高等技術専門学校

日 4月25日(月)午前10時〜午後4時

対 入校を検討されている方

内 個別相談、授業見学のほか、同校の概要

を詳しく説明します。

申 実施前日までに同校へ。

問 県立熊谷高等技術専門学校
(☎532・6559)

催し
開催します！
求人企業合同説明会

日 4月26日(火)午後1時〜4時
(受付正午〜3時30分)

場 大宮ソニックシティビル4階市民ホー
ル(大宮駅西口徒歩約4分)

対 令和5年3月に大学・短大・専門学校
等を卒業見込みの方、または卒業後3
年以内の方

持 履歴書複数枚

費 無料

申 不要

他 参加企業等の詳細は、開催2週間前か
ら県雇用対策協議会のホームページで
公開予定です。

問 県雇用対策協議会
(☎048・647・4185)

お知らせ
ご利用ください！
財務省関東財務局相談窓口

財務省関東財務局では、金融取引や多
重債務に関する無料の相談窓口を設置
しています。一人で悩まずにご相談くだ
さい。

相談窓口

○詐欺的な投資勧誘に関する相談
(☎048・613・3952)

○電子マネー詐欺相談(架空請求等)
(☎048・600・1152)

○多重債務相談
(☎048・600・1113)

○新型コロナウイルス感染症に関する金
融相談ダイヤル
(☎048・615・1779)

※問い合わせも各番号へ。

催し
第21回寄居町
グラウンド・ゴルフ大会

日 5月12日(木)午前8時30分集合

※雨天の場合は13日(金)に延期

場 寄居運動公園

対 町内に在住・在勤の個人および
団体

プ レー方法／個人戦(32ホールスト
ロークプレー)

費 無料

申 問 4月28日(木)までに、寄居町グラ
ウンド・ゴルフ協会事務局・設楽
明久さん(☎581・1266)へ。

お知らせ
国営武蔵丘陵森林公園
4月見頃のお花をご案内

約10万本の空色のネモフィラが4
月下旬まで西口ひろばで開花、関東
最大級約70万本のカラフルなアイス
ランドピーは、5月初旬まで運動
広場で咲き誇ります。木漏れ日の下、
藤の花を逆さにしたようなルピナス
約4万本は、4月下旬から5月中旬
にかけて、こもれび花畑一面に広が
ります。また、紅黄葉樹園では約6万球
のシラーが、4月下旬に見頃を迎え
ます。春の散策にぜひお出かけくだ
さい。

開園時間／午前9時30分〜午後5時

費 大人(高校生以上)450円、シルバー
(65歳以上)210円、中学生以下無料
(65歳以上)210円、普通車650円/1日

※駐車料金別途普通車650円/1日

問 国営武蔵丘陵森林公園管理センター
(☎0493・57・2111)





飼い主のいない猫の

不妊・去勢手術推進事業補助金制度

町では、良好な生活環境の促進を図るため、飼い主のいない猫の不妊・去勢手術費を負担した方に対して、費用の一部を補助します。

※町内に生息する飼い主のいない猫に不妊・去勢手術を受けさせた町内に住所を有する個人または団体(ほかの団体から同様の補助金等を受けている場合は対象外)

▶補助対象費用／飼い主のいない猫に対する不妊・去勢手術(耳先カット術含む)にかかった費用

※診断の結果、不妊・去勢手術が不要となった場合にかかる費用および耳先カット術のみの費用は対象外

▶補助額／1頭につき **5,000** 円

※手術費用が補助額を下回る場合には、支払った額が補助額となります。また、予算額に達した時点で受付終了となります。

申不妊・去勢手術を受けさせた後10日以内、または令和5年3月10日(金)のいずれか早い日までに、次の必要書類を持参のうえ、生活環境エコタウン課へ直接申請してください。なお、電話、郵送等での申請はできません。



必要書類

- 寄居町飼い主のいない猫の不妊・去勢手術推進事業補助金交付申請書兼請求書
- 事業報告書
- 獣医師が発行した領収書の写し
- 手術した猫の写真(耳先カット術を施したことが分かるもの)

※申請書兼請求書等は、生活環境エコタウン課に備え付けてあるほか、町公式ホームページからも取得できます。

問生活環境エコタウン課(☎内線222)

飼い猫・野良猫への適切な対応をお願いします！

飼い猫・野良猫に関する苦情が多く寄せられています。主な内容は「敷地内や道路にふん尿をしていく」、「多頭飼育をしている」、「発情期特有の鳴き声がうるさい」などです。人間と猫との共存のため、マナーを守り、近隣に迷惑を掛けないよう配慮をお願いします。

猫は室内で飼いましょう

猫にとって、屋外は交通事故や感染症リスクなど危険でいっぱいです。猫は室内でも十分な運動量を確保できますので、上下(垂直)運動ができるように工夫するなどして室内で飼いましょう。

迷子札の活用を

玄関が開いていたり、窓を閉め忘れたりして飼い猫がいなくなってしまうこともあります。もしもの場合に備えて、首輪に飼い主の連絡先を記入した迷子札をつけましょう。

野良猫への餌やりについて

猫がかわいいから、餌をもらえずかわいそうだから、という理由で餌やりをする人がいます。餌やりをするのであれば、猫の管理者として、ふん尿等を適正に処理するなど、他人に迷惑を掛けないように努めましょう。不幸な命を増やさないためにも、管理する意思がないのであれば、餌を与えるのはやめましょう。

猫についての相談先

県動物指導センター

(☎048・536・2465)

問生活環境エコタウン課(☎内線222)

お知らせ



助産師による個別マタニティレッスン

日5月20日(金)①午前9時30分、

②午前10時45分、

5月30日(月)①午後1時30分、

②午後2時45分、

場 役場2階すくすくテラス

対町内在住の妊婦とその同居家族1人

定各回とも1組(申込順)

内1時間程度の個別の母親学級

申問事前に、すくすくテラス(☎580・4040)へ。



催し開催します！
第70回記念埼玉県美術展覧会

日6月1日(水)〜23日(木)午前10時〜午後5時30分(月曜日休館)

場県立近代美術館(さいたま市浦和区常盤9-1-301)

作品を募集しています

出品部門／日本画(水墨画含む)、洋画(版画含む)、彫刻、工芸、書、篆刻、刻字含む、写真

応募資格／15歳以上の県内在住・在勤・在学(中学生除く)の方

出品点数／各部門3点まで

出品手数料／1点につき3000円

他申込方法や作品規格等の詳細については、開催要項または県ホームページでご確認ください。

問県文化資源課

(☎048・830・6925)

5月の相談

役場電話番号 ☎581・2121(代表)
下記の相談はすべて無料です。

相談種類 (相談員)	相談日	時間	場所	相談内容	問い合わせ
法律相談 (弁護士)	9日(月) 26日(木)	10:00~15:00 (12~13時除く)	役場3階委員会室	法的な問題や疑問 【要予約】4/26から 相談日前日まで	人権推進課(☎内線412)
心配ごと相談 〔心配ごと相談員 行政相談委員 人権擁護委員〕	19日(木)	9:00~12:00	役場4階会議室	心配ごとや行政相談、 人権相談 【要予約】4/19から 相談日前日まで	人権推進課(☎内線412)
隣保館生活相談 (隣保館職員)	12日(木)	10:00~15:00 (12~13時除く)	かわせみ荘内	心配ごとや就業相談等	隣保館(☎581・3861)
消費生活相談 (消費生活相談員)	月~金曜日 (水曜日除く)	9:30~16:00 (12~13時除く)	役場4階 消費生活センター	悪徳商法被害や 多重債務等	消費生活センター(☎内線455)
障害福祉相談 ①障害福祉全般	①月~金曜日 (祝日除く)	①9:00~17:00	①社会福祉協議会内 (保田原301)	障害福祉サービス全般、 サービス等利用計画※ 【④は要予約】	①障害者基幹相談支援センター (☎501・7027)
②身体・知的関係	②月~金曜日 (祝日除く)	②8:30~17:15	②埼玉療育園内相談室 (藤田179-1)		②障害者生活支援センター 「とも」(☎580・0215)
③精神関係	③月~金曜日 (祝日除く)	③8:30~17:15	③地域生活支援センター 向陽		③地域生活支援センター 向陽(☎599・2020)
④精神関係 (出張窓口)	④火・木曜日 (祝日除く)	④10:00~12:00	④障害者交流センター (寄居653-1)		④障害者交流センター (☎598・6961)
※サービス等利用計画は、次の事業所でも相談できます。 ○みんなの手相談支援センター(☎582・3951) ○相談支援センター「はぐくみ」(☎581・2112) ○相談支援さいゆう(☎586・0900) ○相談支援たんぼ寄居(☎586・1966) ○相談支援センターおぶすま(☎582・4831)					
教育相談 (臨床心理士、相談員)	月~金曜日 (祝日除く)	9:30~15:00	障害者交流センター (寄居653-1)	学校や家庭での心配ごと や就学に関すること	教育サポートセンター (☎580・2052)
労働相談	月~金曜日 (祝日除く)	9:00~16:30	電話相談	労働問題	県労働相談センター (☎048・830・4522)
不動産相談 (埼玉県宅建協会相談員)	第2火曜日	9:00~12:00	役場2階202会議室 受付は都市計画課	不動産売買や賃貸借	都市計画課(☎内線243)



休日診療インフォメーション

休日や夜間の緊急医療施設、電話相談等のご案内です。

医療機関の紹介

24時間対応

- ▶ 埼玉県救急医療情報センター.....
☎048・824・4199
- ▶ 深谷市消防本部指令課.....
☎571・0119

埼玉県AI救急相談

24時間対応

- ▶ QRコードまたは
「埼玉県AI救急相談」で検索



眼科・耳鼻咽喉科の休日診療

※事前に電話でご確認ください。

- 4月24日(日) ▶ しばさき耳鼻咽喉科 ☎570・0033
- 5月1日(日) ▶ 神足眼科医院 ☎574・6754

休日の診療

- ▶ 深谷寄居医師会(深谷市国済寺319-3、☎573・7723)
- 休日診療所(内科・小児科).....
日曜日、祝日、年末年始
受付時間 9:00~11:30、14:00~16:30
- こども夜間診療所(小児科(中学生以下)).....
土・日曜日、祝日、年末年始
受付時間 19:00~21:00

救急電話相談

小児・大人共通、24時間対応

- ▶ 全国共通救急電話相談 #7119.....
(ダイヤル回線、IP電話、PHSの場合は☎048・824・4199)

子ども(中学生まで)の相談は、小児救急電話相談(#8000)も利用できます。

図書館 だより

寄居町立図書館

寄居1296-1 ☎580・1888

開館時間 火～土曜日 9:30～19:00
日曜日・祝日 9:30～18:00



移動図書館 たまよど号

- A** コース 5月10日(火)、24日(火)
折原小学校 10:00～11:00
寄居小学校 13:00～14:00
- B** コース 5月18日(水)、25日(水)
鉢形小学校 10:00～11:00
男衾小学校 13:00～14:00
- C** コース 5月12日(木)、26日(木)
用土小学校 10:00～11:00
桜沢小学校 13:00～14:00

図書館カレンダー

■ は休館日

4月							5月						
日	月	火	水	木	金	土	日	月	火	水	木	金	土
	3	4	5	6	7	8	1	2	3	4	5	6	7
10	11	12	13	14	15	16	15	16	17	18	19	20	21
17	18	19	20	21	22	23	22	23	24	25	26	27	28
24	25	26	27	28	29	30	29	30	31				

図書館ニュース

「切り紙」作品 展示中

図書館では、寄居町在住の「切り紙」作家、室岡昭子さんの作品を展示しています。「切り紙」とは一味違った、細かく鮮やかな表現ができる「切り紙」の世界を間近でご覧いただけます。さまざまな切り紙の作り方がわかる室岡さんの本も貸し出しています。また、新設した「よりの本棚」コーナーの看板は、室岡さん手作りの切り紙です。こちらもぜひ、ご注目ください。



図書館からのお願い

新型コロナウイルス感染症拡大防止のため、定期イベントの中止や延期、また、休館日や開館時間等が変更になる場合がありますのでご注意ください。

こちら 編集室

市川選手のパラリンピックでの大活躍により、3月に号外を2度も発行させていただきました。号外は役場等の一部施設のみの配布でしたので、今月号ではその内容を市川選手のメッセージと共に特集で掲載しています。振り返りますと、最近は町出身者のスポーツでの活躍をお伝える機会が増え、広報担当として喜びを感じる反面、編集に当たっての力不足を痛感しています。素晴らしい活躍をされた皆さんを掲載するに値するような広報誌をつくることができているのだろうか…。しかし、振り返ってばかりはいられません。市川選手のように次を見据え、次号の801号がよい滑り出しとなるよう気合いを入れて編集作業に取り組んでまいります。▶「振り返ってばかりはいられない」といつつ、60年以上振り返って来た今月号の「町広報誌を振り返る」。「おかげさまで800号」と皆さんに感謝をお伝えすることができたのが何よりうれしく思います。これからも広報よりいが「町とあなたのかげはし」であり続けるよう、先輩方からのバトンをつないでまいりたいと思います。㊦

5月の不燃(燃えない)ごみの定期収集

問 生活環境エコタウン課 (☎ 581・2121内線221・222)

収集日(曜日)		収 集 地 区	
1回目	2回目	川 北	川 南
3(火)	17(火)	本町、中町	折原上郷、折原下郷、上平・下小路、立原、秋山
4(水)	18(水)	栄町、武町、茅町、花町	三品、平倉、山居、栃谷、五ノ坪
5(木)	19(木)	六供、常木、菅原	木持、上の町、内宿、関山
6(金)	20(金)	本宿、末野2、3、4 金尾、風布	立ヶ瀬、露梨子、保田原、小園
10(火)	24(火)	本村、岩崎、中小前田	上の原、三ヶ山、蔵田
11(水)	25(水)	山崎、南飯塚、上組	男衾下郷、谷津、中郷 塚越、伊勢原、男衾上郷南、男衾上郷北
12(木)	26(木)	用土1、2、3、4、5、6	塚田、牟礼、今市
13(金)	27(金)	用土7、8、9、10、11、12	赤浜、鷹ノ巣、西古里

5月の資源物の収集日 川北 11日(第2水曜日) 川南 25日(第4水曜日)

5月の可燃粗大ごみの収集日 川北 4日(第1水曜日) 川南 18日(第3水曜日)

※可燃粗大ごみは区ごとの指定場所へ出してください。

北爪文書が

県有形文化財に指定！



▲北条氏邦感状 天正16年(1588)9月11日
沼田での合戦で敵1人を討ち取る戦功によって、北条氏邦から北爪新八郎へ与えられたもの。
※指定は上の古文書を含む5点。

鉢形城歴史館所蔵の「北爪文書」5点が、3月18日付けで県有形文化財に指定されました。

北爪文書から、小田原北条氏の上野国(現在の群馬県)進出を巡り、上野国を治めていた長尾氏や関東の在地領主の動向が分かることから、県の歴史上、価値が高い古文書とされ、今回の指定となりました。

上野国の在地領主であった北爪氏は、関東管領上杉氏の重臣である足利長尾氏に従属しました。その後、小田原北条氏が上野国に進出すると、鉢形城主氏邦の家臣となって、武功を立てました。

北爪家は江戸時代に新堀新田村(熊谷市)に移住し、江戸時代末期に編纂された『新編武蔵風土記稿』には、旧家者として取り上げられています。

北爪文書は、平成21年に氏邦の家臣のご子孫から町に寄贈され、現在は鉢形城歴史館が所蔵しています。

昌国寺

令和4年
春季企画展

鉢形城歴史館の令和4年春季企画展は「昌国寺」と題し、県立歴史と民俗の博物館と共催で開催します。

昌国寺は町内赤浜に所在し、戦国時代末期の天正年間(1573~92年)に水野石見守長勝が、屋敷跡に開基したと伝わる曹洞宗の寺院です。鉢形城開城後、長勝は徳川家康の従兄弟であったことから、旗本に取り立てられ、水野家は、後に6000石の大身旗本家となり、昌国寺を菩提寺としました。この昌国寺は、歴代将軍から20石の朱印地を賜わり、その朱印状や水野家が奉納した肖像画や什物などの文化財が数多く残されています。境内には、水野家歴代の墓石や陣屋跡の堀や石積みが残るなど、歴史と文化財の宝庫といえます。

本展では、県立歴史と民俗の博物館が保管していた昌国寺の資料を地元に戻りさせ、また、同寺に残る什物を合わせて展示公開します。



木造如意輪観音坐像



東照権現(徳川家康)像

▶期間

4月16日(土)~6月5日(日)

※4月18日(月)、25日(月)、5月6日(金)、9日(月)、16日(月)、23日(月)、30日(月)は休館日

▶開館時間

午前9時30分~午後4時30分(入館4時まで)

▶場所

鉢形城歴史館・企画展示室

▶入館料

一般200円、高校生・大学生100円(20人以上半額)
※70歳以上、中学生以下、障害者手帳をお持ちの方は無料

関連事業を予定しています。詳しくは、鉢形城歴史館ホームページをご覧ください。

☎ 鉢形城歴史館 (☎ 586・0315)

寄居ジュニアソフトボールクラブが県大会3位入賞！ 第15回春季全日本小学生女子大会埼玉県予選会

2月12日、13日に開催された第15回春季全日本小学生女子大会兼第32回関東小学生選抜女子大会埼玉県予選会に、寄居ジュニアソフトボールクラブが出場し、第3位に輝きました。キャプテンの田中葵さん(鉢形小5年・学年は大会当時)は「新チーム9人で力を合わせ、県大会で第3位になることができて本当によかったです。準決勝では、惜しくも1点差で敗れてしまいましたが、これからも練習を一生懸命して、大会で勝ち上がれるように頑張っていきます」と話してくれました。



城南中ソフトボール部が関東大会出場！ たった9人で勝ち取った関東大会

3月12日、13日に開催された第32回関東中学生選抜ソフトボール大会に、城南中学校のソフトボール部が出場しました。本チームは、地区予選会とジュニアアスリート女子ソフトボール大会(県大会)でそれぞれ優勝し、関東大会の出場を勝ち取りました。監督は「部員のほとんどが初心者で、9人ぴったりの人数で戦ってきました。コロナ禍で練習ができない日もありましたが、それぞれが自分にできることを探し、練習することができました。関東大会では、自慢のチームワークと明るさで、茨城県代表に勝利し、3位という結果を残すことができました。応援ありがとうございました」と話してくれました。



渡邊務さんが受章されました！

旭日単光章

渡邊務さん(末野4)は、平成3年5月から19年5月までの16年間にわたり、寄居町議会議員として地方自治の振興発展に貢献されました。議員在職中は議会議長をはじめ、総務常任委員会委員長、議会運営委員会委員長等を歴任し、町政発展に大きく貢献され、今回の受章となりました。渡邊さんは今回の受章について「このたびの受章の栄に浴し、身に余る光栄に思います。家族、多くの友人、地域の皆様のご支援に心から感謝申し上げます」と話してくれました。



一年中桜に出会える町よりいい実行委員会へ感謝状 桜の展示で多くの人を魅了

多年にわたり桜を役場庁舎に飾り、多くの方を楽しませてくださったことに対して、町から一年中桜に出会える町よりいい実行委員会へ感謝状を贈呈しました。同会は「300品種・1万本」を目指し、桜の植樹活動を行い、役場での桜の展示は今年で9回目を迎えました。会長の大久保和勇さんは「会は今年で15年目を迎え、多くの方の協力で活動ができています。そのことに感謝し、これからも寄居町で多くの桜を見られるように活動していきます」と話してくれました。



寄居中出身



写真：MA SPORTS/アフロ

スノーボードクロス 5位 バンクドスラローム 8位

市川貴仁選手 入賞

パラスノーボード

北京2022パラリンピック
入賞おめでとうございまー！

寄 居町出身の市川貴仁選手（寄居中出身）が、北京2022パラリンピックのスノーボードクロスで5位、バンクドスラロームで8位に入賞しました（クラスはいずれもSBLL2）。

3月6日、スノーボードクロスの予選が行われ、予選順位6位で通過（タイムは1分3秒63）、7日の1回戦では2位となり、準決勝進出。準決勝では、ほかの選手と競い合う中、カーブで体勢を崩し、4位となりました。残念ながら決勝進出とはなりませんでしたが、順位決定戦では、アメリカ、カナダの選手、日本の岡本圭司選手と競い、1位でゴール。5位入賞を果たしました。

また、11日にはバンクドスラロームで1分11秒31のタイムを記録し、8位に入賞しました。

寄居町出身者では、初のパラリンピック出場ならびに初のパラリンピック入賞となりました。

市川選手の活躍を「みんな」で応援しました！

皆さんのエールが市川選手に届きました



役場庁舎1階ロビーに設置しているメッセージパネル。町民の皆さんからたくさんの応援メッセージが届きました。東京2020オリンピックの金メダリスト・新井千鶴さんからも。

役場庁舎では、市川選手のお母様と奥様、ご友人の皆さんが集まり、関係者のみで市川選手を応援しました。



◀スノーボードクロス5位入賞時の様子

▶入賞を祝い、町からお母様と奥様へ花束を贈呈しました。



MESSAGE FROM ICHIKAWA TAKAHITO

市川選手からメッセージが届きました！

このたびはたくさんの応援ありがとうございました。皆さんの応援が力になり、パラリンピック初出場ながらも両種目共に入賞することができました。

試合での緊張感は、今まで経験してきた大会とは全く異なるものでした。しかし、応援してくれている人々を思い出して「絶対に勝つ」という気持ちで試合に臨みました。結果、この大舞台で多くの経験値を得ることができました。

また、このパラリンピック出場までには7年もの月日がかかりました。障害を負った当初は普通の生活ができるのかという不安や恐怖があったことを今でも覚えています。

しかし、スノーボードに出会ってからは、それに没頭し、あっという間に過ぎた7年でもありました。

これからは自身の経験を踏まえ、いろいろと挑戦することの大切さ、それを続けることの重要性を伝えていき、障害をもつ人たちの希望になればと思います。

次の4年後ではよい色のメダルを獲って、この寄居町に帰ってきますので、引き続き応援のほど、よろしく願いいたします。

市川 貴仁



広報 **よりのい**
No.800 2022 April
Y'Life **4**

ダブル
今月号はW表紙！



特集 **おめでとう！**
市川貴仁選手

北京2022パラリンピック スノーボードクロス 5位入賞
バンクドスラローム 8位入賞