

謹賀新年

広報 **よりのい**
No.785 2021 Jan.
Y'Life **1**

目次 — CONTENTS —

- 2 新年のごあいさつ
- 4 議会レポート
- 5 妊娠・子育てオンライン相談
- 6 市町村交通災害共済にご加入
ください
- 10 介護保険特別会計決算
- 12 2月の子育てサロン
- 14 おしらせ版
- 21 よりのいトピックス
- 町の話題を写真で紹介！ —

新型コロナウイルス感染症の影響により、
事業やイベント等の中止や延期、また、施設
の休館等、掲載内容に変更がある場合が
あります。詳細は各担当へお問い合わせく
ださい。



寄居町長
花輪 利一郎

困難に打ち勝つ年に

明けましておめでとうござい
ます。

町民の皆様におかれましては、
健やかに新年をお迎えのこととお
慶び申し上げます。また、日頃よ
り町政の運営に対し、多大なるご
理解とご協力を賜り、心より御礼
申し上げます。

さて、昨年を振り返ります
と、年明け早々から新型コロナウイルス
ウィルス感染症により世界中で
甚大な影響が生じ、この異例の
事態は今なお続いております。
新型コロナウイルス感染症によ
り、影響を受けられました皆様

には謹んでお見舞い申し上げま
すとともに、最前線で感染症対
策に命がけで取り組まれている
医療関係者の皆様に深い敬意を
表し、感謝を申し上げます。

町では、新型コロナウイルス感
染症の町民の皆様への影響を最
小に抑えるため、様々な施策を実
施し、地域経済対策や生活支援に
全力で取り組んでまいりました。
新たな年においても、町民の皆
様の生命と安全を第一に考え、経
済の再生と町民生活への影響を
できる限り抑えるようしっかりと
対策を講じてまいります。

このように困難な状況ではあり
ますが、町を明るくする話題も多
くあります。まず、中心市街地活
性化事業が本格的に動き出しまし
た。本年は、昨年着手いたしました
た寄居駅南口駅前広場整備工事
に加え、中央通り線の整備工事も始
まり、大きく事業が動き出すこと
となります。また、本田技研工業
株式会社の国内生産拠点の進化
として、狭山工場の生産機能を寄
居工場へ集約する動きも本格化
いたします。これから目に見えて町
が変わりゆくことに期待が大きく
膨らむ一方で、今後のまちづくり
に対する強い使命感も感じており
ます。これらの変化を町にとつて
の強い追い風としてしっかりと捉
え、今後のさらなる発展につなげ
ていけるよう全力で取り組んでま
いります。

また、本年は、東京オリンピッ
ク・パラリンピックが開催されま
す。大会開催が約1年延期とな
り、開催方法等について議論がな
されているところですが、大会が
安全に開催され、さらには町出身
で女子柔道の新井千鶴選手が、世
界の舞台で活躍されることを心よ
り願っております。また、ブータ
ン王国との交流事業につきまして
は、町の活性化につなげてまいり
たいと考えております。

町政におきましては、「第6

次寄居町総合振興計画前期基本
計画」が最終年度を迎えること
から、次の5年間のまちづくり
の指針となる「後期基本計画」
の策定を進めております。前期
基本計画に基づき実施した事業
の成果をしっかりと検証・分析
するとともに、この激動する新
たな時代に対応した実効性のあ
る計画を策定したいと考えてお
ります。このように本年は寄居
町にとって大変重要な年となり
ます。私自身が先頭に立ち、汗
をかき、誠意と覚悟をもって、
町民の皆様の目線に立った施策
を積極的に展開し、未来に希望
が持てる町を目指してまいりま
す。町民の皆様の一層のご指導
とご協力を心よりお願い申し上
げます。

結びに当たり、本年が、新型コ
ロナウイルス感染症に打ち勝ち、
町民の皆様にとりまして、健康で
笑顔に満ちた素晴らしい年とな
りますことを心より祈念申し上げま
すとともに、町にとりまして、
さらなる発展に向けた飛躍の年と
なりますことを念願し、新年のあ
いさつとさせていただきます。

為せば成る



寄居町議会議長
峯岸 克明

明けましておめでとうござい
ます。

町民の皆様には、健やかに新年
をお迎えのことと心よりお慶び申
し上げます。また、日頃より町議
会活動に対して温かいご支援、ご
協力をいただき厚く御礼申し上げ
ます。

昨年はコロナ禍の一年ではあり
ましたが、寄居町においては寄居
桜沢地区（仮称）産業団地の進
捗、みなみ寄居駅の開業、寄居駅
南口駅前広場の整備着手、雀宮公
園を中心とした荒川沿岸の遊歩道

の整備など、町の将来の発展につ
ながる環境整備に着実な進展があ
りました。また、令和2年度中に
は寄居スマートインターチェンジ
上り線の供用開始も見込まれてい
ます。

日本一の町民と共に3連覇

議会においても、皆様に報告
すべき大きな成果があります。寄
居町の「議会だより」が町村議会
広報全国コンクールにおいて、史
上初の3年連続日本一に輝きまし
た。全国926町村の議会だより

の中で、平成29年度から3連覇。
これは過去、全国のどの町村も達
成していない快挙です。チーム議
会として、16名の議員全員が一生
懸命取り組んだことはもちろん
ですが、3連覇の原動力は寄居町
民の皆様です。

寄居町の議会だよりが評価さ
れた最大のポイントは、議会だ
よりへの町民登場の数と質です。
平成27年より数え始めて延べ
600名、必ず顔写真と名前とコ
メントの3点セットで登場いただ
いています。毎号平均25名の方々
に登場いただく町民参画型の議
会だよりは全国でも例がなく、そ
の意識の高さ、地方自治の根幹で
ある議会に対する町民の姿勢が
高く評価された結果です。

議会の重要な機能である広報広
聴活動は、町民の皆様の協力なく
して機能しません。これからも積
極的な展開を図ってまいりますの
で、ご協力をよろしくお願いいた
します。

コロナ禍での対応力

昨年は新型コロナウイルス感染
拡大により、小中学校の臨時休
業、1カ月半にわたる緊急事態宣
言、人々の移動の自粛に伴う経済

の悪化、医療の逼迫など未曾有の
事態に見舞われた一年でした。

感染拡大は、大筋で「大人数や
長時間におよぶ飲食×マスクなし
での会話×換気の不全」が重なっ
たところで起きています。マスク
着用と手洗い、消毒を徹底し3密
を避けること。医療の逼迫を起こ
さないよう油断せずに取り組むこ
とが大切です。特效薬の開発やワ
クチンの接種にはもう少し時間か
かるようです。その間、町民生
活を守っていくためには、正しい
知識の下、コロナウイルスを制御
していくことが重要です。中止や
自粛ばかりでなく、どうしたら安
全に再開できるかを考えるべきだ
と思います。

熱く、しなやかに

これからの寄居町の最大の課題
は、社会の担い手が大幅かつ急激
に減少することです。これまでと
変わらぬ取り組みでは町は立ち行
かなくなりそうです。前例踏襲ではな
く、変化に柔軟に対応するしなや
かさが求められます。

ふるさとの可能性を信じて、
皆様と共に明るく前向きに。

『情熱がすべての扉を
押し開ける』

議会レポート

12月議会

町議会第5回定例会（12月議会）が、12月1日から18日までの18日間の会期で開かれ、10件の議案審議が行われました。

☎議会事務局 ☎581・2121内線341

- ◆ 令和2年度補正予算
- ◆ 令和2年度寄居町一般会計補正予算（第4号）
- ◆ 令和2年度寄居町国民健康保険特別会計補正予算（第4号）
- ◆ 令和2年度寄居町後期高齢者医療特別会計補正予算（第2号）
- ◆ 令和2年度寄居町水道事業会計補正予算（第1号）
- ◆ 令和2年度寄居町下水道事業会計補正予算（第2号）
- ④ 5議案とも原案どおり可決
- 【説明】 補正額は表のとおりです。
- ◆ 条例等の制定・一部改正
- ◆ 寄居町の議会の議員及び長の選挙における選挙運動の公営に関する条例の制定について
- 【説明】 公職選挙法の改正に伴い、町村の選挙における立候補

▶ 12月議会で可決された会計別補正予算

単位：千円

会計名	補正前の額	補正額	総額
一般会計	15,665,159	28,174	15,693,333
特別会計	国民健康保険	348	3,729,022
	後期高齢者医療	220	411,964
下水道事業会計	収益的収入	1,898	605,585
	収益的支出	438	595,986
	資本的支出	3,815	469,641

※水道事業会計は、債務負担行為のみで予算額の増減はありません。

に係る環境改善のため、選挙運動の選挙公営の対象を拡大するものです。

◆ 寄居町職員の特殊勤務手当に関する条例の一部改正について

【説明】 新型コロナウイルス感染症等への対応により、職員が防疫作業に従事する状況が発生した場合に備え、従事する職員の手当について定めるものです。

◆ 寄居町税条例及び寄居町都市計画条例の一部改正について

◆ 寄居町国民健康保険条例の一部を改正する条例の一部改正について

④ 4議案とも原案どおり可決

◆ その他の議案

◆ 町道路線の廃止について

④ 原案どおり可決

◆ 令和2年第4回臨時会を開催

11月30日に臨時議会が招集され、3議案の審議が行われました。

◆ 条例の一部改正

◆ 議会の議員の議員報酬及び費用弁償等に関する条例の一部改正について

◆ 町長、副町長及び教育長の給与等に関する条例の一部改正について

◆ 寄居町職員の給与に関する条例の一部改正について

④ 3議案とも原案どおり可決

【説明】 町議会議員・町長・副町長・教育長・町職員の期末手当の支給割合を0.05月分引き下げる等の改定を行ったものです。

新型コロナウイルス感染症に不安を抱える妊婦の方へ 分娩前ウイルス検査のご案内

新型コロナウイルス感染症への不安からウイルス検査を希望する妊婦の方を対象に、分娩前ウイルス検査を実施します。検査を希望する方は、かかりつけ産科医療機関にご相談ください。

- ▶ 対象／分娩予定日がおおむね2週間以内の妊婦の方で、発熱等の感染を疑う症状がない方
- ▶ 検査回数／1人1回
- ▶ 費用／無料
- ▶ 相談先／妊婦健診を受けている、かかりつけ産科医療機関

※発熱などの症状のある方や、無症状でも医師より検査が必要と判断された方は、本検査の対象ではなく、帰国者・接触者外来等に相談のうえ『感染症法』に基づく検査(行政検査)を受けていただきます。

※検査の性質上、実際には感染しているのに結果が陰性になること(偽陰性)や感染していないのに結果が陽性になること(偽陽性)があります。

※詳しくは県公式ホームページをご覧ください。



☎県健康長寿課 ☎048・830・3561



助産師・保健師が対応します！

妊娠・子育てオンライン相談

「新型コロナウイルス感染症が心配」などの理由で、外出を控えたり、外出への困難さを抱えたりしている妊婦さんや子育て家庭の方に対して、WEBミーティングアプリ「Zoom」を利用したオンライン相談を実施します。

- ▶対象／町内在住の妊婦、18歳までのお子さんがある家庭の方
 - ▶相談内容／妊婦さんの心身に関する事、赤ちゃんに関する事、育児に関する事など
 - ▶費用／相談無料
- ※利用に当たっての通信料は自己負担となります。

☎子育て世代包括支援センターすくすくテラス
(子育て支援課内☎580・4040)

オンライン相談での注意

- 相談日までに、当日使用するカメラ・マイク付きのパソコンやスマートフォンまたはタブレットにZoomのアプリをインストールしてください。
 - 相談時はカメラとマイクをONにしてください。
 - 相談中の録画および録音はご遠慮ください。
- ※詳しくは町公式ホームページをご覧ください。



利用の流れ

STEP1

すくすくテラスに電話でご連絡ください。
⇒相談日時を決定します。

※平日午前9時から午後4時の間、1回の相談時間は30分以内

STEP2

予約申込メールアドレスへ名前と電話番号を入力したメールを送信してください。

予約申込メールアドレス
kd052g@town.yorii.saitama.jp

STEP3

申し込み後、招待URLのメールが届きます。

STEP4

相談当日、招待URLからオンライン相談へご参加ください。

お知らせ

子ども医療費の登録はお済みですか？

町では、町内に住所があり、医療保険に加入している18歳に達する日以降の最初の3月31日までの子どもの医療費等を支給しています。この制度を利用するには、保護者による事前の登録が必要です。出生日や転入日の翌日から15日以内の登録申請の場合は、事由発生日から医療費等が支給となります。この期間を過ぎた場合は原則として、登録申請をした日からの医療費等が支給対象となりますのでご注意ください。

- ▶登録場所／子育て支援課(役場2階)
- ▶登録に必要なもの／①子どもの健康保険証 ②保護者と子どものマイナンバーが分かるもの ③保護者名義の通帳

子ども医療費の適正化にご協力ください

- 緊急時以外は、平日の診療時間内に受診しましょう。
- 保育所(園)・学校(幼稚園)管理下におけるけが等で、日本スポーツ振興センターの災害共済給付制度の対象となる場合や、ほかの公費負担医療制度から支給される医療費については、子ども医療費受給資格証は使用できません。
- ジェネリック医薬品の使用について、医師や薬剤師に相談してみましょう。

☎子育て支援課(☎581・2121内線204)

お知らせ

ご存じですか？ ひとり親家庭等医療費支給事業

町では、18歳以下の子どもを育てているひとり親家庭等に対し、生活の安定と福祉の増進を図るため、医療費等を支給しています。この制度を利用するには、事前の申請が必要です。離婚等の翌日から15日以内の登録申請の場合は、事由発生日から医療費等が支給となります。この期間を過ぎた場合は原則として、登録申請をした日からの医療費等が支給対象となりますのでご注意ください。

- ▶対象／町内在住の医療保険に加入しているひとり親家庭等で、18歳以下の子どもを育てている保護者(父、母、または養育者)
- ※受給者(父、母、または養育者)および同居の家族のいずれかに一定額以上の所得(児童扶養手当に準ずる)があるときは支給停止となります。
- ▶対象期間／子どもが18歳に達する日以降の最初の3月31日まで
- ▶申請方法／次の書類を子育て支援課へ持参してください。
 - ①戸籍謄本
 - ②受給者(保護者)と子どもの健康保険証
 - ③受給者(保護者)と子どものマイナンバーが分かるもの
 - ④受給者(保護者)名義の通帳

☎子育て支援課(☎581・2121内線204)

市町村交通災害共済にご加入ください！



町では、交通事故でのけがの治療やご遺族へのお見舞いを目的とした「市町村交通災害共済」の加入を推進しています。加入を希望する方は、加入申込書に必要事項を記入のうえ、会費を添えてお申し込みください。

▶加入できる方

町内に居住し住民登録をしている方、またはその方の被扶養者で修学のため町外に転出している方

▶共済会費

年額 1人 **500** 円

▶共済期間

令和3年4月1日～令和4年3月31日

※4月1日以後の申し込みは、申込日の翌日から令和4年3月31日まで

▶加入受付場所・期間

○生活環境エコタウン課(役場2階)

⇒ 2月1日(月)から受付(土・日曜日、祝日、年末年始を除く)

○郵便局 ⇒ 2月1日(月)から12月末日まで随時受付
(土・日曜日、祝日を除く)

○各 区 ⇒ 2月、3月の指定期間

(区の取り扱いに従ってください)

対象となる交通事故

- 共済期間中に国内の道路上で起きた自動車、バイク、自転車等による接触、衝突、転落、転覆などの事故。または歩行中、これらの車両にはねられたり、ひかれたりした事故
- 共済期間中に国内の踏切道で起きた電車等の接触、衝突、その他の事故

対象とならない事故

- 作業用特殊自動車で作業中の事故
- バス等の乗降中における事故
- 幼児用乗用具(玩遊具)による自損事故
- 歩行中、交通事故以外の不注意による事故
- 会員の故意または重大な過失による事故
- 無免許運転、飲酒運転等違法行為による事故
- 地震、洪水、津波等、天災による事故
- 電車、飛行機、船舶、ケーブルカー、ロープウェイ、リフト等の事故

☎生活環境エコタウン課

(☎581・2121内線221・222)

お知らせ



町内防犯灯を LED灯に切り替えます！

町では、地域の防犯環境の向上と温暖化対策のため、平成24年度からLED防犯灯の設置を進めています。LED防犯灯は、蛍光灯防犯灯と比べてエネルギー効率と耐久性に優れ、省エネと維持管理経費の削減に効果がありますので、今年度中に町内全域の蛍光灯防犯灯をすべてLED防犯灯に切り替える工事を進めています。皆様のご理解ご協力をお願いします。

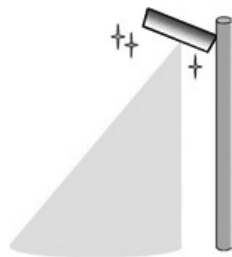

LED防犯灯への切り替え工事

▶工事期間／2月末まで

▶工事場所／町内全域

▶工事対象／既設の蛍光灯防犯灯(約1,700基)

☎生活環境エコタウン課(☎581・2121内線221)

募集



会計年度任用職員を募集！

会計年度任用職員とは、任期が最長1年間(4月1日～翌年3月31日)で任用される非常勤職員です。町では令和3年度の会計年度任用職員を募集しています。募集案内や選考申込書は総務課で配布しているほか、町公式ホームページからも取得できます。

▶募集職種／一般事務、保育士、保健師、助産師、学習支援サポーター、介助サポーター、その他

▶任用期間／令和3年4月～令和4年3月(最長1年間)

▶選考方法／書類選考、面接など

▶提出書類／選考申込書、資格職の方は資格を確認できる書類の写し、障害者の方は障害者手帳等の写し

▶提出期限／1月29日(金)まで

▶提出場所／総務課(役場3階)

※勤務条件(任用期間、勤務場所、報酬、手当等)は職種によって異なります。詳しくは募集案内、または町公式ホームページをご覧ください。

☎総務課(☎581・2121内線311・312)

農地利用最適化推進委員の欠員補充のため 推薦・応募を受け付けます！

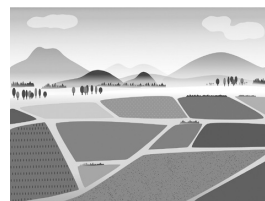

農業委員会では、男衾区域の農地利用最適化推進委員(以下「推進委員」)に欠員が生じたことから『農業委員会等に関する法律』に基づき、推進委員の推薦・応募を受け付けます。推薦・募集要項で詳しい内容をご確認のうえ、所定の推薦書または応募書を農林課へ提出してください。関係書類は、農林課で配布しているほか、町公式ホームページからも取得できます。

▶推薦・応募資格

農地等の利用の最適化の推進に熱意と識見を有する方

▶推薦・応募人数

1人

▶任期

委嘱日から令和4年3月31日まで

▶主な活動内容

- 農地利用の集積・集約化、遊休農地の発生防止・解消
- 農業委員会総会(原則毎月1回)に出席

▶報酬

町の規定に基づき支給

▶推薦・募集区域

区域名	左の区域に属する地域(大字)
男衾	富田、赤浜、牟礼、今市、鷹巣、西古里

▶提出期間

1月12日(火)~2月12日(金)(土・日曜日、祝日を除く)

▶提出方法

- 持参の場合 ⇒ 農林課(役場4階)に持参
- 郵送の場合 ⇒ 2月12日(金)必着

▶選任方法

被推薦者、応募者の中から選定し、農業委員会が委嘱します。

▶その他

推薦・応募に関する情報(住所を除く)は、町公式ホームページで公表します。

☎農業委員会事務局(農林課内) ☎581・2121内線407

水道の凍結にご注意を！

毎日の生活に欠かすことのできない水道は、寒さが大敵です。トラブルなく水道をお使いいただくために、次のことに注意しましょう。

▶凍結しやすい水道管・水道メーターは？

- 水道管が露出している
- 家の北側や陽の当たらない場所にある
- 強風の当たる場所にある

▶凍結予防は？

屋外の水道管には、保温材や毛布・布切れなどで蛇口の上まで包み込んだ後に、ビニールなどをかぶせて濡れないようにします。水道メーターは、ボックスの中に発泡スチロールなどの保温材を詰めて防寒します。

▶凍結で破損してしまったら？

水道メーターが凍結し破損してしまった場合は上下水道課へ、メーター器から家側の水道管等の破損については町指定給水装置工事事業者(水道工事店)へ修理の依頼をしてください。

※町指定給水装置工事事業者(水道工事店)は町公式ホームページで公開しています。

▶凍結してしまったら？

蛇口や水道管が凍結してしまったら、タオル等を巻きつけてゆっくりとぬるま湯をかけます。熱湯をかけると水道管が破損する危険性があります。

▶上下水道課からのお願い

水道メーターは定期的に検針するため、常に見やすい状態にしておいてください。長期間、家を留守にする場合は、メーターボックス内の止水栓を閉めてから水抜きをするようにしてください。

☎上下水道課(☎581・2121内線263・264)



お知らせ



住民票等の第三者交付にかかる 本人通知制度をご存じですか？

住民票の写しや戸籍謄本等が、本人の代理人や第三者の請求によって交付された場合に、あらかじめ登録された方にお知らせをする制度です(一部通知対象外の場合があります)。虚偽やなりすましによる不正取得の早期発見や、不正請求の抑止につながります。

- ▶登録できる方／寄居町に住民登録している方、寄居町に本籍がある方等
- ▶申込場所／町民課、男衾連絡所、用土連絡所
- ▶必要書類／本人通知制度事前登録申込書(申込窓口に備え付けてあるほか、町公式ホームページからも取得できます)、本人確認書類(運転免許証、旅券、マイナンバー(個人番号)カード等)
- ▶その他／第三者からの請求を拒否したり、交付の可否を確認したりする制度ではありません。なお、申込書の内容に変更があった場合は届出が必要です。詳しくはお問い合わせいただくか、町公式ホームページをご覧ください。

☎町民課(☎581・2121内線104)

お知らせ



小学校の入学説明会を実施します！

今年4月に小学校に入学するお子さんの保護者を対象に、入学説明会を実施します。該当する保護者の方には、各学校から通知が送付されますので、忘れずにご出席ください。



※中学校の入学説明会は、本誌12月号(城南中学校)をご覧ください(寄居中学校・男衾中学校は実施済)。

▶小学校入学説明会日程

学校名	月日(曜日)	受付時間	電話番号
寄居小学校	2月 3日(水)	13:40~14:00	☎581・0102
桜沢小学校	1月29日(金)	13:10~13:20	☎581・0131
用土小学校	2月 9日(火)	13:30~13:45	☎584・2004
折原小学校	2月 5日(金)	13:20~13:30	☎581・0328
鉢形小学校	2月 5日(金)	13:30~13:50	☎581・3300
男衾小学校	2月 4日(木)	8:40~9:00	☎582・0037

☎各小学校

対象者を拡大し、申請期間を延長します！

新しい生活様式普及支援補助金



町内事業者が、新型コロナウイルス感染拡大を予防する「新しい生活様式」に対応するために要した経費に対して補助金を交付します。町内事業者の「新しい生活様式」への対応をさらに促進するため、対象者を拡大し、申請期間を延長します。

▶対象

- ①町内の小規模事業者(常時使用する従業員の数が20人以下の法人または個人事業主)
- ②町内の中小企業者等(小規模事業者以外)

※業種は問いません。

▶補助要件／次のすべてを満たすもの

- 消耗品および設備等を導入または設置する事業所が町内にあり、令和2年2月1日から申請時点において、継続して事業を営んでいる者
- 寄居町税の納税義務者であり、滞納がない者

▶補助金額

①の事業者 上限 **5**万円

②の事業者 上限 **10**万円

▶補助対象経費

令和2年2月1日～令和3年2月26日に「新しい生活様式」に対応するために消耗品や設備等を導入した際に要した経費

対象となる経費の例

- マスク、消毒液、ゴム手袋等の購入費
- セルフレジ、キャッシュレス決済機器、非接触型体温計、空気清浄機、アクリル板、パーテーション等の購入費および賃料
- 換気扇の取り付け、非接触型水栓への交換等の改修工事費

▶申請期限

2月26日(金)

※2月26日消印分まで有効
※予算額に達した時点で受付終了となります。

▶申請方法

申請書を町公式ホームページより取得し、必要事項を記入のうえ、添付書類(町公式ホームページ参照)を同封して郵送で商工観光課へ提出してください。

☎商工観光課

(〒369-1292住所記入不要、☎581・2121内線452)

熊谷税務署から令和2年分申告についてのお知らせ

所得税・個人消費税・贈与税の申告相談会場を開設

令和2年分の申告相談会場は混雑の緩和を図るため、例年よりも早期に開設します。なお、申告相談は感染症予防対策を行って実施しますので、ご理解ご協力をお願いします。

▶期間／ 1月18日(月)～3月15日(月)

※土・日曜日、祝日を除く。2月21日(日)、28日(日)は開場。

相談受付 午前8時30分～午後4時(提出は5時まで)

相談開始 午前9時～

▶場所／熊谷税務署(熊谷市仲町41)

※入場には入場整理券が必要です。

ご協力をお願いします

- 空間確保のために税務署内の駐車場を使用するため、駐車場のご利用ができません。できるだけ公共交通機関等をご利用ください。
- 会場内の人と人との距離を確保するため、混雑状況によって受付を早めに締め切る場合があります。
- 混雑緩和のため、ご自宅等からのe-Tax(国税電子申告・納税システム)の利用や郵便等による申告書の提出をご利用ください。

☎熊谷税務署(☎521・2905)

※自動音声で「2」を選択してください。

令和2年分から適用される税制改正について

① 給与所得控除・公的年金等控除に関する改正

給与所得控除額および公的年金等控除額が10万円程引き下げられました。

② ひとり親控除の創設と寡婦(夫)控除に関する改正

未婚のひとり親で合計所得金額が500万円以下の方は「ひとり親控除」として35万円の所得控除を適用できるようになりました。なお、寡夫控除はひとり親控除として控除額が35万円に引き上げられました。

③ 基礎控除に関する改正

基礎控除が10万円引き上げられ、48万円になりました。なお、合計所得金額が2,400万円を超える方は、合計所得金額に応じて段階的に引き下げられました。

④ 青色申告特別控除に関する改正

令和2年分の確定申告から、青色申告特別控除65万円の控除を受けるための要件が改定されました。

詳しくは、国税庁ホームページをご確認ください。また、国税庁ホームページの「確定申告書等作成コーナー」は、各種収入金額などを入力することで、税額等を自動計算して確定申告書を作成できます。各種改正にも対応していますので、この機会にぜひご利用ください。

介護保険要介護認定者の

「おむつ代の医療費控除」「障害者控除」について



① おむつ代の医療費控除

確定申告の際、おむつ代の医療費控除を受ける場合は、医師が発行する「おむつ使用証明書」が必要です。ただし『介護保険法』による要介護認定を受けておむつを使用されている方で、次のすべての要件を満たす場合には、証明書に代えて大里広域市町村圏組合が発行する「おむつ使用確認書」でも医療費控除の対象と認められます。

- 要介護認定有効期間が令和2年中にあること
- 要介護認定のための主治医意見書で寝たきり状態にあり、尿失禁の発生可能性が確認できること
- おむつ代の医療費控除を受けるのが2年目以降であること(初めての方は医師が発行する「おむつ使用証明書」が必要です)

② 障害者控除

65歳以上(令和2年12月31日現在)の要介護3～5の方、またはその方を扶養している親族の方は、障害者控除の適用を受けることができます。健康福祉課で発行する「障害者控除対象者認定書」を確定申告の際にご持参ください。

▶①、②ともに持参するもの

被保険者証等本人確認できるもの、印鑑(朱肉を付けて押すもの)

☎①大里広域市町村圏組合介護保険課(☎501・1330)

大里広域寄居介護保険事務所
(健康福祉課内☎581・2121内線123・124)

☎②健康福祉課(☎581・2121内線123・124)

申請から交付(発送)まで約1週間かかります。確定申告に必要な場合は早めの申請をお願いします。



大里広域市町村圏組合

介護保険特別会計決算をお知らせします！

令和元年度大里広域市町村圏組合介護保険特別会計の決算が確定しましたので、主な内容についてお知らせします。歳入総額は312億2,954万234円で、対前年度比3.42%増、歳出総額は304億3,351万3,933円で、対前年度比3.77%増となりました。なお、歳入歳出差引額は7億9,602万6,301円です。

☎大里広域市町村圏組合介護保険課(☎501・1330)

歳入項目	歳入額
第1号被保険者保険料	70億1,731万1,450円
市町負担金	44億1,559万710円
国庫支出金	63億2,635万3,845円
支払基金交付金	77億6,840万781円
県支出金	42億9,472万5,397円
その他	14億715万8,051円
合計	312億2,954万234円

歳出項目	歳出額
総務費	4億7,744万9,968円
居宅介護サービス等費	134億8,563万2,929円
施設介護サービス費	91億3,563万8,189円
地域密着型介護サービス等費	36億1,086万6,611円
高額介護サービス等費	6億3,981万4,009円
高額医療合算介護サービス等費	7,105万7,754円
特定入所者介護サービス等費	9億1,607万5,504円
審査支払手数料	1,652万1,320円
地域支援事業費	11億4,908万4,276円
その他	9億3,137万3,373円
合計	304億3,351万3,933円

年金特報

年金についての情報を毎月お届け！ 今月は「20歳になったら国民年金」

日本に住んでいる20歳以上60歳未満の方は、国民年金への加入が義務付けられています。国民年金保険料を納めることで、老後に受給できる老齢年金だけでなく、病気やけがで障害が残ったときに申請できる障害年金や、配偶者が亡くなったときに支給される遺族年金などの保障が受けられます。ただし、必要な手続きを行わず、国民年金保険料の未納が続くと年金が受給できない場合がありますのでご注意ください。

国民年金加入後の流れ

20歳になった方には、日本年金機構から国民年金加入のお知らせと納付書が届きます。年金手帳は別途送付されますが、納付記録の確認や将来年金を受け取る際に使用しますので、大切に保管してください。ただし、20歳到達時点で厚生年金保険・共済組合に加入していた方や障害・遺族年金を受給している(していた)方には送付されません。

国民年金保険料の納付方法

納付書で全国の銀行や郵便局、コンビニエンスストアで納めることができるほか、電子納付が利用できます。そのほかの納付方法については申し込みが必要です。

○口座振替・クレジットカード納付の申し込み

保険料を納める手間が省け、納め忘れ防止にもなります。また、前納(まとめた前払い)することで保険料が割引されます。

○付加年金の申し込み

毎月の保険料に加えて、月額400円の付加保険料を納付することで、老齢基礎年金に付加年金が上乘せされ、受給する年金額を増やすことができます。

国民年金保険料を納付できないとき

経済的に保険料の納付が難しい方は、学生納付特例制度、または免除・納付猶予制度の申請をしてください。承認されると保険料を納付した場合と同様に老齢・障害・遺族年金の受給資格期間として認められますが、保険料を全額納付した人に比べて将来受け取る老齢年金の年金額が減少します。将来受け取る年金額を増やしたい方は、承認された期間から10年以内に後から保険料を納めることができる「追納制度」をご利用ください。

▶手続き・問い合わせ

☎熊谷年金事務所(☎522・5012)

☎町民課(☎581・2121内線111・112)



健康ひろば

みんな健康！
元気・いきいき寄居町！

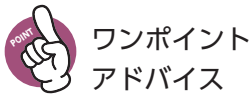

かかりつけ医、
かかりつけ歯科医を
もちましょ！



かかりつけ医とは、身近にいて、病気の初期的な治療をしてくれたり、健康に関することを相談できたりする医師のことです。風邪などの日常的な病気や相談の際は、まずはかかりつけ医への受診をお勧めします。かかりつけ医に定期的に相談することで、自分の日頃の健康状態を把握してもらうことができ、必要なときに素早い対応がとれます。

また、かかりつけ歯科医をもって、歯の健康も定期的にチェックしましょう。歯を失う2大疾患はむし歯と歯周病です。かむ・飲む・味わうなど歯や口の役割は、豊かな生活を送るために重要です。歯の健康は全身の健康と深く関わっています。

住み慣れた地域で安心して暮らすために、かかりつけ医、かかりつけ歯科医をもって全身の健康管理をしましょう。



なぜ、かかりつけ医・かかりつけ歯科医が必要？

- 健康に関する相談ができる
- 病気・治療・薬などに関して、分かりやすい説明が受けられる
- 検査や入院が必要な場合、適切な病院・診療科を紹介してもらえる

「要介護・要支援認定」におけるかかりつけ医の役割の重要性

介護保険のサービスを利用するために必要な「要介護・要支援認定」を受ける際、かかりつけ医が重要な役割を果たします。認定の申請や更新を行うとき、かかりつけ医が記載する「主治医意見書」が必要となります。「主治医意見書」は、病名や症状のほか心身の細かな状態の記入が必要なため、自分の健康状態を続けて見てもらえるかかりつけ医をもつことをお勧めします。



身近な医療機関や薬局を探す参考に！「埼玉県医療機能情報提供システム」

県では、地域や診療科目・診療時間等のさまざまな条件から、県内の医療機関や薬局等に関する情報を県ホームページで提供しています。身近な医療機関や薬局を探す際にご利用ください。

2

月の保健事業 持ち物 要事前予約 健康福祉課(保健指導班) ☎581・2121内線211・212

※新型コロナウイルス感染症等の影響で変更になる場合は本誌または町公式ホームページでお知らせします。
※感染症対策のため、受付の際に当日の体調確認を行いますので、必ず検温してからお越しください。また、終了後は速やかにお帰りください。

●乳幼児健康診査

種別	日	場所	対象	受付時間
1歳6カ月児健康診査	4日(木)	役場7階保健診室	令和元年6月生 令和元年7月生	通知でお知らせします。
3歳児健康診査	9日(火)		平成29年8月生	

母子健康手帳、役場からの通知、3歳児は尿の入ったビニール袋、お子さんの歯ブラシ
※新型コロナウイルス感染症等の影響で変更になる場合は、対象者にご連絡します。

●こころの健康相談

日	時間	場所	対象
17日(水)	13:30~14:30	役場2階健康福祉課(保健指導班)	こころの健康について悩みをお持ちの方、その家族および関係者

●健診結果相談会

日	受付時間	場所	対象
24日(水)	①13:30~13:45 ②14:30~14:45	保健福祉総合センター	今年度健診を受けた方で、健診結果相談会を利用していない方

マスク着用、健診結果通知、健康手帳(お持ちの方)

●ふるさと健康体操(生活習慣病予防軽運動教室)

日	時間	場所
4,18日(各木曜日)	10:00~11:00	総合体育館・アタゴ記念館剣道場
8,22日(各月曜日)	13:30~14:30	男衾コミュニティセンター多目的ホール

マスク着用、運動しやすい服装、上履き、水分補給できるもの
※4,8日はふるさと健康体操、18,22日は自主活動日。

新型コロナウイルスに関する相談窓口

- 受診・相談センター ☎048・762・8026 FAX048・816・5801
月~土曜日(祝日除く)午前9時20分~午後4時40分
- 県民サポートセンター ☎0570・783・770
24時間、土・日曜日、祝日も受付

埼玉県指定診療・検査
医療機関はコチラ





2月の子育てサロン



📍場所 🎯対象 📅定員 📄内容 🧰持ち物 💰費用 📄申し込み 🗨️問い合わせ

寄居子育て支援センター

男 冨子育て支援センター

☎️581・4165 ※日・月曜日、祝日は休みです。 ☎️579・5930 ※土・日曜日、祝日は休みです。

※新型コロナウイルス感染症の予防対策として、しばらくの間、電話での事前予約制とします。

○ → 寄居 ■ → 男冨

日	月	火	水	木	金	土
	1	2	3	4	5	6
	よ	よ育	よあ	育よ	よあよ	よ
7	8	9	10	11	♥️12	13
	よ	よ育	よあ		よあよ	よ
14	15	♥️16	17	18	19	20
	よ	よ育	よあ	フ育よ	よあよ	つよ
21	22	23	24	25	26	27
	よ		よあ	育よ	よあよ	よ
28						

育 育児相談

午前の部 9:00~12:00 午後の部 13:00~16:00
※18日(寄居)は午後の部のみ。

つ つぼみのつどい

10:00~11:30
町内在住で、2月中に1歳になるお子さんを対象に、お誕生会を行います。

あ あかちゃんサロン

13:00~14:30
1歳未満のお子さんを対象にセンターを開放します。定3組(申込順)

あ あかちゃんサロン

午前の部 9:30~11:00 午後の部 13:00~14:30
※24日は午後の部のみ。

1歳未満のお子さんを対象にセンターを開放します。定3組(申込順)

プ プレ・新米ママふれあいテラス

10:00~11:00
出産や育児についての疑問や悩みを一緒にお話しませんか。町内在住の妊婦および第1子(生後6カ月ごろまで)の保護者。第2子以降の保護者の方はご相談ください。

母子健康手帳、パスタオル 定5組(申込順)

すくすくテラス ☎️580・4040

よ よよりっこサロン

午前の部 9:30~11:00 午後の部 13:00~14:30
※5日、12日、19日、26日(寄居)は午前の部のみ。13日、20日(寄居)は午後の部のみ。

就学前のお子さんを対象にセンターを開放します。定3組(申込順)

事業名	日程	時間	備考
♥️ 助産師による個別マタニティレッスン	2月12日(金)	① 13:30 ~ ② 14:45 ~	場役場2階すくすくテラス 町内在住の妊婦とその家族1人 定各回とも1組(申込順) 1時間程度の母親学級 すくすくテラス ☎️580・4040
	2月16日(火)	① 9:30 ~ ② 10:45 ~	

児童館 児童館(かわせみ荘2階、☎️581・3861) ※月曜日、第4金・土曜日は休館です。

事業名	日程	時間	備考
幼児クラブ 平成28年4月 2日~ 平成30年9月30日生まれの幼児	水曜日	10:30~11:30	季節の行事や制作、遊具を使っでの遊びなどを行います。
どんぐり会 (就園前の幼児)	火曜日	10:30~11:30	親子遊びや手遊びなどを行う子育てサークル活動です。
子育てサロン	2月4日(木)、 12日(金)、18日(木)、 19日(金)、25日(木)	10:30~11:30	おもちゃや乗り物で遊びましょう。身体測定のほか、2月生まれのお子さんにお誕生日カードをプレゼントします。 町内在住の親子 定5組(申込順) 前日までに電話で児童館へ。
親子の広場	2月5日(金)	10:30~11:30	パレタインに関連した制作をします。 町内在住の親子 定5組(申込順) 1月19日(火)から電話で児童館へ。

幼児クラブ

どんぐり会

会員募集!

2月2日(火)~25日(木)に、電話で児童館へお申し込みください。

▶ 幼児クラブ

活動日 毎週水曜日

定 平成29年4月2日~平成31年4月1日生まれの幼児とその保護者30組
費 無料

▶ どんぐり会(4月~9月)

活動日 毎週火曜日

定 就園前の幼児とその保護者30組
費 子ども1人につき300円(半年分)



こぶし保育園
子育て支援センター
園庭開放

こぶし保育園子育て支援センターでは、火・水・木曜日の午前9時から午後2時の間、園庭を開放しています。かけっこをしたりボールを追い掛けたりと、思い切り体を動かすことができます。園庭にはウサギやニワトリのいる小屋があり、おうちの方と一緒に小屋へ向かって「よーいドン！」うれしそうに駆け出していきます。寒さが厳しい季節ですが、お友達と一緒にぜひ遊びにきてください。

寄居若竹子育て支援センター 寄居のこキッズ保育園（露梨子 411-1（寄居若竹幼稚園南）、☎ 581・0885）

※親子共に健康管理表（学県北若竹学園ホームページで取得可能）をお持ちください。
※親子共にマスクを着用してお越しください（0、1歳児のマスク着用については、保護者の判断にお任せします）。

事業名	日程	時間	備考
ひろば開放日 (0歳～就園前の乳幼児)	火～木曜日	① 9:30～10:15 ② 10:15～11:00 ③ 11:10～14:20	前日17:00までに電話でお申し込みください。 ③は子育て相談を行います。
冬の制作	2月4日(休)	9:30～11:00	雪だるまのおもちゃを作ります。
ダイアリー	2月16日(火)	9:30～11:00	スクラップ①(くれよん、のり、はさみを使った作品)を制作します。
お誕生会 (スペシャルデー)	2月17日(水)	9:30～11:00	読み聞かせ、体操、身体測定、歌、お誕生会を行います(お誕生日カードをプレゼント)。
のこのクラブ 「おひなまつり会」	2月26日(金)	10:30～12:00 (受付10:15～10:30)	寄居若竹幼稚園体育ホール 就園前乳幼児とその保護者 20組 親子共に上履き、必要に応じて水筒等 1月8日(金)から寄居のこキッズ保育園へ。

いずみ保育園子育て支援センター いずみ保育園(保田原147-1、☎ 581・6697) ※事前に電話でお申し込みください。

事業名	日程	時間	備考
開放日 (0歳～就学前の乳幼児)	火～木曜日	8:00～13:00	園庭開放、親子遊び、在園児とのふれあいや制作など。
育児なんでも相談	月～金曜日	9:30～12:00	電話相談可。
身体測定	2月18日(休)	10:00～11:00	身体測定を行います。手作りアンパンマンカードプレゼント。
お誕生会	2月26日(金)	10:00～11:00	お誕生日カードプレゼント。

玉淀園 玉淀園(折原1785-1、☎ 581・0203) ※来園での子育て相談は、事前に電話でお申し込みください。

事業名	日程	時間	備考
子育て相談	365日(無休)	8:30～17:30	乳幼児の養育に関する相談を、専門の相談員が対応します。
ショートステイ	次子出産、病人の付き添い、保護者の入院等で家庭での養育が困難な場合、0歳～3歳の乳幼児を昼夜通してお預かりします。 子育て支援課(☎ 581・2121内線203)		

ゆずの木ひろば ゆずの木保育園(秋山66、☎ 581・4932) ※印は当日9:00までに電話でお申し込みください。

事業名	日程	時間	備考
ひろば開放日※ (0歳～就学前の乳幼児)	月・木・金曜日 第1・3土曜日	9:00～14:00	園庭を開放します。
給食体験(有料)		9:30～11:00	事前予約制。3組(申込順)
あかちゃんひろば※	月曜日	9:00～11:00	赤ちゃん体操やふれあい遊びを行います。
ゆずっこひろば※	木曜日	9:00～11:00	在園児とのリズム遊び、砂場遊び、散歩など。
子育て相談	金曜日	9:30～14:00	電話相談可。
おはなし会	2月18日(休)	10:00～10:20	絵本・紙芝居の読み聞かせ。

こぶし保育園子育て支援センター こぶし保育園(藤田235、☎ 581・3612)

事業名	日程	時間	備考
遊ぼう会	火～木曜日	9:00～14:00	
子育て相談	月～金曜日	9:00～15:00	電話相談可。
絵本読み聞かせ	第2・4火曜日	10:00～11:00	
ひなまつり制作	2月17日(休)	10:00～11:00	要予約。
栄養指導・給食試食会	2月24日(休)	10:00～12:00	要予約。

1月の 保育料納期限

納付書・口座振替共通

2月1日(月)

子育て支援課
(☎ 581・2121内線201)

問 総務課 ☎内線314



広報よりいや寄居議会だよりがスマホで読める！寄居町をもっと身近に感じるアプリ「マチイロ」をご活用ください。最新号はもちろん、バックナンバーも閲覧できます。



QRコードからダウンロード！

よりのいジョブセンター

働きたい皆さんを応援します！お気軽にご利用ください。

- ▶相談日 月～金曜日(祝日を除く)
 - ▶時間 午前9時～午後5時
 - ▶場所 役場2階
 - ▶相談内容
 - ①職業相談・職業紹介
 - ②内職相談(火・金曜日実施)
 - ③障害者を対象とした就労支援
- ※②、③は、町内在住の方が対象

問よりのいジョブセンター(☎586・1331)

1月の納期

国民健康保険税 第7期

納期限 **2月1日**(月)

納期限内の納付をお願いします。

※バーコードが印字された納付書は、コンビニエンスストアでも納付できます。
※町税の納付は、安心・便利な口座振替をご利用ください。

問 税務課 (☎内線151・152)

催し
お出かけください！かわはくイベント
 土を使って染めてみよう！
日 1月16日(土)午後1時30分～3時30分
場 県立川の博物館・講座室
対 小学3年生以上
定 15人
内 土を媒染剤にして、ニセアカシアの花を使って布を染めたり、赤い土をすり込んで染めたりします。
費 400円(材料費)
館 長と巡る！かわはくぐるっとツアー
日 1月17日(日)午後1時30分～3時
対 どなたでも参加できます。

催し
お出かけください！かわはくイベント
 イベントはすべて無料、申し込み不要です。お気軽にお出かけください。
ウィンターナイトミュージアム
日 1月9日～30日の毎週土曜日
開 館延長時間／午後4時30分～8時(入館は7時30分まで)
内 冬の恒例事業、展望塔周りのイルミネーションとナイトミュージアムです。展望塔からのきれいな夜景をお楽しみください。
 ※現在、望遠鏡は使用できません。
テーマ展「渋沢栄一と平和」
日 1月16日(土)～3月7日(日)
内 平和に尽力した渋沢栄一の業績と、日米親善と平和を語る「青い目の人形」の話を交えながらその時代背景を中心に紹介します。
問 埼玉県平和資料館
 (☎0493・354111)
 ※新型コロナウイルス感染症拡大防止のため、来館時の手指消毒、検温、連絡先カードへの記入にご協力ください。

催し
お出かけください！かわはくイベント
 イベントはすべて無料、申し込み不要です。お気軽にお出かけください。
ウィンターナイトミュージアム
日 1月9日～30日の毎週土曜日
開 館延長時間／午後4時30分～8時(入館は7時30分まで)
内 冬の恒例事業、展望塔周りのイルミネーションとナイトミュージアムです。展望塔からのきれいな夜景をお楽しみください。
 ※現在、望遠鏡は使用できません。
テーマ展「渋沢栄一と平和」
日 1月16日(土)～3月7日(日)
内 平和に尽力した渋沢栄一の業績と、日米親善と平和を語る「青い目の人形」の話を交えながらその時代背景を中心に紹介します。
問 埼玉県平和資料館
 (☎0493・354111)
 ※新型コロナウイルス感染症拡大防止のため、来館時の手指消毒、検温、連絡先カードへの記入にご協力ください。

催し
お出かけください！かわはくイベント
 イベントはすべて無料、申し込み不要です。お気軽にお出かけください。
ウィンターナイトミュージアム
日 1月9日～30日の毎週土曜日
開 館延長時間／午後4時30分～8時(入館は7時30分まで)
内 冬の恒例事業、展望塔周りのイルミネーションとナイトミュージアムです。展望塔からのきれいな夜景をお楽しみください。
 ※現在、望遠鏡は使用できません。
テーマ展「渋沢栄一と平和」
日 1月16日(土)～3月7日(日)
内 平和に尽力した渋沢栄一の業績と、日米親善と平和を語る「青い目の人形」の話を交えながらその時代背景を中心に紹介します。
問 埼玉県平和資料館
 (☎0493・354111)
 ※新型コロナウイルス感染症拡大防止のため、来館時の手指消毒、検温、連絡先カードへの記入にご協力ください。

催し
お出かけください！かわはくイベント
 イベントはすべて無料、申し込み不要です。お気軽にお出かけください。
ウィンターナイトミュージアム
日 1月9日～30日の毎週土曜日
開 館延長時間／午後4時30分～8時(入館は7時30分まで)
内 冬の恒例事業、展望塔周りのイルミネーションとナイトミュージアムです。展望塔からのきれいな夜景をお楽しみください。
 ※現在、望遠鏡は使用できません。
テーマ展「渋沢栄一と平和」
日 1月16日(土)～3月7日(日)
内 平和に尽力した渋沢栄一の業績と、日米親善と平和を語る「青い目の人形」の話を交えながらその時代背景を中心に紹介します。
問 埼玉県平和資料館
 (☎0493・354111)
 ※新型コロナウイルス感染症拡大防止のため、来館時の手指消毒、検温、連絡先カードへの記入にご協力ください。

催し
お出かけください！かわはくイベント
 イベントはすべて無料、申し込み不要です。お気軽にお出かけください。
ウィンターナイトミュージアム
日 1月9日～30日の毎週土曜日
開 館延長時間／午後4時30分～8時(入館は7時30分まで)
内 冬の恒例事業、展望塔周りのイルミネーションとナイトミュージアムです。展望塔からのきれいな夜景をお楽しみください。
 ※現在、望遠鏡は使用できません。
テーマ展「渋沢栄一と平和」
日 1月16日(土)～3月7日(日)
内 平和に尽力した渋沢栄一の業績と、日米親善と平和を語る「青い目の人形」の話を交えながらその時代背景を中心に紹介します。
問 埼玉県平和資料館
 (☎0493・354111)
 ※新型コロナウイルス感染症拡大防止のため、来館時の手指消毒、検温、連絡先カードへの記入にご協力ください。

お知らせ
交通遺児援護金のお知らせ
 県交通安全対策協議会では、県内在住の交通遺児等(※)を対象に援護金を給付
定 10人
内 館長とかわはくを巡るスペシャルなガイドツアーです。
費 500円(お茶代)
共 通
入 館料／一般410円、高校生以上200円(中学生以下、障害者手帳をお持ちの方とその介助者1人は無料)
申 問事前に、県立川の博物館(☎581・7333)へ。
お 知らせ
司法書士による「全国一斉生活保護相談会」
 埼玉青年司法書士協議会と全国青年司法書士協議会では、生活保護に関する電話相談会を開催します。
日 1月24日(日)午前10時～午後4時
相 談電話番号
 0120・052・0088
 ※フリーダイヤル・当日のみ有効
費 無料
他 秘密は厳守します。
問 埼玉青年司法書士協議会・満木葉子さん(☎0480・251271)
催し
よりのいジョブセンター 就職支援セミナー
日 1月28日(木)午後2時～3時30分
場 役場7階研修・相談室B
対 就職を希望する女性
定 20人(申込順)
内 面接時のマナーとポイントについてをテーマに講演を行います。
費 無料
申 問よりのいジョブセンター(☎586・1331)

広 告



しています。
 ※交通事故により保護者が死亡、または重い障害を負った保護者に養育されている子どもをいいます。
 給付対象／次の表に掲げる世帯に属する交通遺児等で、平成14年4月2日以降に生まれた方

給付対象の子ども的人数	同居世帯の総所得額
1人	274万円以下
2人	312万円以下
3人	350万円以下
4人	388万円以下
5人以上	426万円以下

給付額／子ども1人につき10万円(1回のみ)

給付時期／5月上旬(4月末までに「給付決定通知書」を送付します)

提出期限／1月29日(金)

提出先／みずほ信託銀行浦和支店(さいたま市浦和区高砂2-16-18、☎048・822・0191)に郵送、またはご持参ください。

他 申請書は、町の生活環境エコタウン課、健康福祉課、教育総務課に備え付けてあります。

問 県防犯・交通安全課

☎048・830・2958

催し
 **北部地域共助SDGsフォーラム**
「未来のために今できること」

今話題のSDGsを、渋沢栄一翁の教えからひもときます。

※SDGs:持続可能な開発目標

日 1月31日(午後1時30分～3時30分)

場 深谷市役所3階大会議室(深谷市仲町11-1)

定 50人(要事前申込)

※定員になり次第申込受付終了

内 講演とNPO法人等による活動紹介
 講師／シブサワ・アンド・カンパニー株式会社代表取締役・渋澤健氏ほか

費 無料

申 問 県北部地域振興センター

☎524・1110

お知らせ
 **実施します!**
税理士による確定申告無料電話相談

日 2月1日(月)～15日(月)

※土・日曜日、祝日を除く

対 ①公的年金等の収入金額が400万円以下の方 ②給与の収入金額が600万円以下の方で、医療費控除を受けようとする方 ③年の途中の退職、または就職等により年末調整を受けていない方

内 電話相談

費 無料

申 問 事前に、関東信越税理士会熊谷支部

(☎521・3312)、またはお近くの税理士事務所へ(電話相談の希望日をお伝えください)。

お知らせ
 **NET119緊急通報システムの運用を開始します!**

NET119緊急通報システムとは、音声による119番通報が困難な方が、スマートフォンや携帯電話のインターネット機能を利用して簡単な画面操作で消防車や救急車を要請できるサービスです。

運用開始／2月1日(月)から

対 町内在住で、聴覚、音声、言語または小さく機能の障害により、音声による119番通報が困難な方

※事前登録が必要です。

申 問 深谷市消防本部指令課

☎571・0119

募集
 **自衛官候補生を募集します!**

自衛官候補生採用試験

受付期間／2月8日(月)まで

対 日本国籍を有する18歳以上33歳未満の方(採用予定月の1日現在)

試験日／2月14日(日)か15日(月)のうち1日

他 自衛官候補生の受付は、年間を通して行っています。詳しくはお問い合わせください。

申 問 自衛隊埼玉地方協力本部熊谷地域事務所(☎522・4855)

募集
 **募集します!**
寄居町社会教育委員

町では、社会教育行政に広く地域の意見を反映させるため、社会教育委員を設置しています。委員の任期満了に伴い、公募します。

応募資格／令和3年4月1日現在、満20歳以上の町内在住の方で、社会教育に関心があり、寄居町のほかの審議会等の委員になっていない方

募集人員／2人

任期／2年(令和3年4月1日～令和5年3月31日)

会議／年2回程度の会議(平日の日中開催、約2時間)および研修会等への参加
 報酬／町の規定に基づき支給

応募方法／応募用紙は、生涯学習課および役場1階の総合案内で配布しています。ほか、町公式ホームページからも取得できます。応募用紙に必要事項を記入のうえ、生涯学習課へ直接、または郵送でご応募ください。

応募期限／2月12日(金)必着

選考結果／応募者全員に文書で通知します。

申 問 生涯学習課(〒369-1292住所記載不要、☎内線532)

広告

お知らせ
遺言・相続無料電話相談会
遺言・相続の疑問にお答えします

☎ 2月20日(土)午前10時～午後4時
相談電話番号

☎ 048-872-8055
※当日のみ有効

費 無料(通話料は自己負担)
申 不要

催し
隣保館子ども映画会

アニメ映画
『ヒックとドラゴン 聖地への冒険』

☎ 2月21日(日) 1回目 午前10時～11時50分(開場9時45分) 2回目 午後1時30分～3時20分(開場1時15分)

場 隣保館(かわせみ荘3階)
対 町内在住の方
定 各回60人(申込順)

持 室内履き(スリッパなど)、マスク着用
費 無料
他 大人もご覧いただけます。館内飲食不可。

※感染症予防対策にご協力ください。
申 問 1月30日(土)午前9時から電話で隣保館 ☎ 581-3861へ。

催し
鉢形歴史研究会
調査研究発表会を開催します!

古文書から見えてきた
北条氏邦の鉢形領を支えた人びと

鉢形歴史研究会では、鉢形領内の戦国武将の調査研究とPRを行っています。日頃の研究成果を発表する調査研究発表会を開催します。

☎ 2月23日(火・祝)午前10時～午後4時30分

場 秩父宮記念市民会館・大ホールフォレスト

内 発表報告「岩田家系録に見る鉢形領を支えた人びと」、「鉢形領の経済学—古文書から見えてくる戦国経済のすがた」、「戦国甲冑戦闘の実際」
発表会員 3人

講演/戦国北条家のなかで氏邦の果たした役割
講師/駿河台大学教授・黒田基樹氏
演武/戸田派武甲流薙刀術
コメンテーター/県文化財保護審議会委員・浅倉直美氏、秩父市文化財保護審議会委員・千嶋壽氏、当会指導者・梅沢太久夫氏

費 500円(資料代)
他 駐車場に限りがあります。公共交通機関をご利用ください。

催し 鉢形歴史研究会事務局・富田靖雄さん
☎ 090-1996-9535

お知らせ
書き損じハガキを集めています!

寄居地方ユネスコ協会では「世界寺子屋運動」の支援を目的として、書き損じた未投函のハガキや未使用の切手等を集めています。国や地域によっては、書き損じハガキ11枚で、子どもがひと月学校へ通うことができます。皆さんのご協力をお願いします。

☎ 3月31日(水)まで
※回収ボックスは役場総合案内、生涯学習課、中央公民館に設置しています。

問 寄居地方ユネスコ協会事務局・河田次郎さん ☎ 582-3329

募集
募集しています!
寄居町登録統計調査員

町では、各種統計調査に従事していただく統計調査員(登録調査員)を常時募集しています。

統計調査員とは、国勢調査や工業統計調査等の調査票を、世帯や事業所等の調

査対象に配布・回収し、審査等を行う人をいいます。調査は年に数回実施され、任期は2、3カ月～1年と、調査によって異なります。

業務内容
① 事務打ち合わせ会への出席
② 担当する地区の範囲と調査対象の確認
③ 調査票の配布および記入依頼(記入方法の説明)

④ 調査票の回収、審査、整理
⑤ 指定日に調査書類の提出
身分・報酬/調査の実施ごとに任命される非常勤の公務員です。報酬は、調査の種類や受け持ち件数を考慮して定められた金額(おおむね2～5万円)が支払われます。

応募資格 / ○ 責任をもって調査事務を遂行できる方 ○ 原則として20歳以上の方 ○ 秘密の保護に関し信頼のおける方 ○ 税の徴収に関する事務に従事する職員でない方 ○ 警察官でない方等

申 指定の申込書に必要事項を記入のうえ、自治防災課へ直接提出してください。申込書は同課に備え付けてあるほか、町公式ホームページからも取得できます。

問 自治防災課 ☎ 内線372

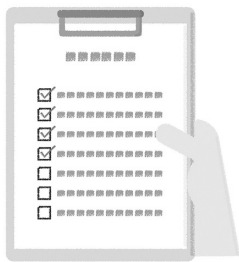

広告

中央公民館文化講演会を開催します

テレビ、ラジオ等さまざまなジャンルで活躍している落語家の林家たい平さんを講師にお招きして文化講演会を開催します。

- ▶日時／2月21日(日)午後2時～
- ▶場所／中央公民館・ホール
- ▶定員／280人(入場券が必要です)
- ※新型コロナウイルス感染症対策として、ホール収容定員の半分程度の人数で開催し、座席指定とさせていただきます(座席番号は入場券に記載)。
- ▶講師／林家たい平さん
- ▶演題／「笑顔のもとに笑顔が集まる」
- ▶費用／無料
- ▶申し込み／入場券を1月30日(土)から中央公民館で配布します(1人1枚)。配布時間は午前9時～午後5時です。入場券はなくなり次第、配布終了となります。
- ※配布開始日の1月30日(土)については、混雑防止のため午前7時30分から整理券を配布します。
- ※月曜日、祝日は休館日
- ▶その他／来館の際は、ご自宅での検温とマスクの着用、手指の消毒をお願いします。

☎ 中央公民館(☎ 581・2662)



自宅でできるセルフメンテナンス！教室を開催します



中央公民館では、20代・30代男性向けの身だしなみを学ぶ「自宅でできるセルフメンテナンス！教室」を開催します。理容師を講師にお招きして、ヘアスタイリングや眉毛の手入れの仕方、ひげのそり方をレクチャーしていただきます。

- ▶日時／3月10日(水)午後7時～8時30分
 - ▶場所／中央公民館・研修室
 - ▶定員／10人
 - ▶持ち物／ヘアドライヤー、卓上鏡、普段使っているひげそり・整髪料
 - ▶講師／理容おおぜき理容師・大関純一氏
 - ▶費用／200円
 - ▶申込方法／往復はがきを使用してお申し込みください。
 - ▶申込期限／2月12日(金)必着
 - ※期日を過ぎての申し込みはできません。
 - ▶受講の決定／定員を超えた場合は、抽選で受講者を決定します。結果は往復はがきの返信欄を使用して通知します。
- ☎ 中央公民館(☎ 581・2662)

往復はがき (記入例)

返信面〈表〉	往信面〈裏〉
ご自分の住所・氏名を記入してください。	①自宅でできるセルフメンテナンス！教室 ②郵便番号 ③住所 ④氏名(フリガナ) ⑤年齢 ⑥電話番号
往信面〈表〉	返信面〈裏〉
369-1203 寄居町大字寄居 1300番地 寄居町中央公民館 講座申込受付係行	この面には何も書かないでください。

2月の相談

役場電話番号 ☎581・2121(代表)
下記の相談はすべて無料です。

相談種類 (相談員)	相談日	時間	場所	相談内容	問い合わせ
法律相談 (弁護士)	8日(月)、25日(木)	10:00～15:00 (12～13時除く)	電話相談	法律的な問題や疑問 【要予約】1/26から 相談日前日まで	人権推進課(☎内線412)
心配ごと相談 〔心配ごと相談員 行政相談委員〕	4日(木)、18日(木)	9:00～12:00	電話相談	心配ごとや行政相談等 【要予約】1/26から 相談日前日まで	人権推進課(☎内線412)
隣保館生活相談 (隣保館職員)	4日(木)	10:00～15:00 (12～13時除く)	かわせみ荘内	心配ごとや就業相談等	隣保館(☎581・3861)
消費生活相談 (消費生活相談員)	月～金曜日 (水曜日除く)	9:30～16:00 (12～13時除く)	役場4階 消費生活センター	悪徳商法被害や 多重債務等	消費生活センター(☎内線455)
障害福祉相談 ①障害福祉全般	①月～金曜日 (祝日除く)	①9:00～17:00	①社会福祉協議会内 (保田原301)	障害福祉サービス全般、 サービス等利用計画※ 【④は要予約】	①障害者基幹相談支援センター (☎501・7027)
②身体・知的関係	②月～金曜日 (祝日除く)	②8:30～17:15	②埼玉療育園内相談室 (藤田179-1)		②障害者生活支援センター 「とも」(☎580・0215)
③精神関係	③月～金曜日 (祝日除く)	③8:30～17:15	③地域生活支援センター 向陽		③地域生活支援センター 向陽(☎599・2020)
④精神関係 (出張窓口)	④火・木曜日 (祝日除く)	④10:00～12:00	④障害者交流センター (寄居653-1)		④障害者交流センター (☎598・6961)
※サービス等利用計画は、次の事業所でも相談できます。 ○みんなの手相談支援センター(☎582・3951) ○相談支援センター「はぐくみ」(☎581・2112) ○相談支援さいゆう(☎586・0900) ○相談支援たんぼぼ寄居(☎586・1966) ○相談支援センターおぶすま(☎582・4831)					
教育相談 (臨床心理士、相談員)	月～金曜日 (祝日除く)	9:30～15:00	障害者交流センター (寄居653-1)	学校や家庭での心配ごと や就学に関すること	教育サポートセンター (☎580・2052)
労働相談	月～金曜日 (祝日除く)	9:00～16:30	電話相談	労働問題	県労働相談センター (☎048・830・4522)
不動産相談	第2火曜日	9:00～12:00	役場2階202会議室 受付は都市計画課	不動産売買や賃貸借	(社)埼玉県宅地建物取引業協会 埼玉北支部(☎533・8933) 都市計画課(☎内線243)

※人権相談は3月まで中止となりますので、法務局の相談ダイヤル(☎0570・003・110)をご利用ください。

休日診療インフォメーション

休日や夜間の緊急医療施設、電話相談等のご案内です。

医療機関の紹介

24時間対応

- ▶ 埼玉県救急医療情報センター……………☎048・824・4199
- ▶ 深谷市消防本部指令課……………☎571・0119

埼玉県AI救急相談

24時間対応

- ▶ QRコードまたは
「埼玉県AI救急相談」で検索



眼科・耳鼻咽喉科の休日診療

※事前に電話でご確認ください。

- 1月17日(日) ▶ 高橋眼科医院 ☎571・0318
- ▶ 石川医院 ☎571・0038
- 1月24日(日) ▶ 清水眼科医院 ☎581・0378
- 1月31日(日) ▶ 正田眼科 ☎571・1198

休日の診療

- ▶ 深谷寄居医師会(深谷市国済寺319-3、☎573・7723)
- 休日診療所(内科・小児科)……………
- 〔日曜日、祝日、年末年始〕
- 受付時間 9:00～11:30、14:00～16:30
- こども夜間診療所(小児科(中学生以下))……………
- 〔土・日曜日、祝日、年末年始〕
- 受付時間 19:00～21:00

救急電話相談

小児・大人共通、24時間対応

- ▶ 全国共通救急電話相談 #7119……………
- (ダイヤル回線、IP電話、PHSの場合は☎048・824・4199)
- 子ども(中学生まで)の相談は、小児救急電話相談(#8000)も利用できます。

図書館 だより

寄居町立図書館

寄居1296-1 ☎580・1888

開館時間 火～土曜日 9:30～19:00
日曜日・祝日 9:30～18:00



移動図書館 たまよど号

- A** コース 2月2日(火)、16日(火)
- 寄居小学校 10:00～11:00
折原小学校 13:00～14:00
- B** コース 2月3日(水)、17日(水)
- 鉢形小学校 10:00～11:00
男衾小学校 13:00～14:00
- C** コース 2月4日(木)、18日(木)
- 用土小学校 10:00～11:00
桜沢小学校 13:00～14:00

図書館カレンダー

■は休館日

1月							2月						
日	月	火	水	木	金	土	日	月	火	水	木	金	土
					1	2		1	2	3	4	5	6
3	4	5	6	7	8	9	7	8	9	10	11	12	13
10	11	12	13	14	15	16	14	15	16	17	18	19	20
17	18	19	20	21	22	23	21	22	23	24	25	26	27
24	25	26	27	28	29	30	28						
31													

図書館ニュース

おすすめ図書紹介



『現代語訳 ベスト・オブ・渋沢栄一』
著者／渋沢栄一 編者／木村昌人
出版社／NHK出版

渋沢栄一の残した数々の著作からオスメの名言や教えを選び抜き、86編に分けて紹介する入門書的な一冊。読みやすく現代語訳され、渋沢栄一の言葉を分かりやすく学ぶことができます。



『仔牛の春』
著者／五味太郎
出版社／偕成社

一頭の仔牛の成長をのどかに描いた絵本です。季節の移り変わりと、それに伴う仔牛のささやかな成長が、やさしい絵柄で表現され、じんわりと温かい気持ちになれる一冊です。

定期イベント

▶場所／視聴覚室(2階) ▶費用／無料 ▶申込／不要

おはなし会

- ▶2月6日(土)、20日(土)
- 幼児むけ 午前11時～11時30分
小学生むけ 午前11時30分～正午

こども映画会

- ▶2月13日(土)午後2時～
『ざんねんないきもの事典2』(50分)

ミニシアター

- ▶2月17日(水)午後2時～『八つ墓村(2019年版)』(118分)

図書館寄席(DVD上映)

- ▶2月3日(水)午後2時～『コロケ 爆笑ものまね楽語会』(71分)



図書館からのお願い

お手元に返し忘れの本などはありませんか？
もしありましたら、お早めにご返却ください。

こちら編集室

「謹賀新年」今年も広報よりいをよろしくお願ひいたします。▶都市対抗野球でHonda硬式野球部が11年ぶりの優勝を果たしました！集合写真を撮らせていただきましたが、その際に優勝旗の「黒獅子旗」を間近に見ることができました。この「黒獅子旗」は、獲物に向かって飛び掛ろうとするたくましい黒い獅子が描かれ、獅子は百獣の王、黒は強さ、勇壮さを表しているそうです。寄居町へ明るい話題を届けてくれたHonda硬式野球部の皆さん、ありがとうございました！※詳細は本誌22頁をご覧ください。▶広報の編集作業を通して、写真を撮らせていただく機会が多くなりました。写真の撮り方を解説している本やホームページには、大事なことのつとにカメラアングルと書いてあります。水平アングル、ローアングル、ハイアングル。同じ被写体を撮影しても角度を変えると、ガラリと印象が変わります。今月号の表紙は、ドローンから見た正喜橋と荒川。いつもとは違う角度から見ると、寄居町の景色の雄大さに驚かされます。㊦

2月の不燃(燃えない)ごみの定期収集

問 生活環境エコタウン課 (☎581・2121内線221・222)

収集日(曜日)		収 集 地 区	
1回目	2回目	川 北	川 南
2(火)	16(火)	本町、中町	折原上郷、折原下郷、上平・下小路、立原、秋山
3(水)	17(水)	栄町、武町、茅町、花町	三品、平倉、山居、栃谷、五ノ坪
4(木)	18(木)	六供、常木、菅原	木持、上の町、内宿、関山
5(金)	19(金)	本宿、末野2、3、4 金尾、風布	立ヶ瀬、露梨子、保田原、小園
9(火)	23(火)	本村、岩崎、中小前田	上の原、三ヶ山、蔵田
10(水)	24(水)	山崎、南飯塚、上組	男衾下郷、谷津、中郷 塚越、伊勢原、男衾上郷南、男衾上郷北
11(木)	25(木)	用土1、2、3、4、5、6	塚田、牟礼、今市
12(金)	26(金)	用土7、8、9、10、11、12	赤浜、鷹ノ巣、西古里

2月の資源物の収集日 川北 10日(第2水曜日)
川南 24日(第4水曜日)

2月の可燃粗大ごみの収集日 川北 3日(第1水曜日)
川南 17日(第3水曜日)

※可燃粗大ごみのじゅうたん、布団類、資源物の新聞紙・雑誌類、段ボール、布類、紙パックは
ひもでしばって出してください。

寄居町の 民話とは何ぞや?

きえた大水おおみず

用土ようどに蓮光寺れんこうじというお寺があります。むかし、蓮光寺の参道さんどうは今よりもっと長くて、参道の入口には、両側にりっぱな松の木が一本ずつ立っていました。まわりは畑なので、この二本松にほんまつは遠くからでもよく目につきました。

ある日のこと、林のおじいとよばれていたおじいさんが、用事があってでかけました。そのかえり道、蓮光寺の二本松のところまで来たときには、日はすっかり暮れていました。すると、とつぜんあたりに大水おおみずがおしよせてきたのです。水はおじいのひざのあたりまできて、いまにも流されそうになりました。

おじいは、もっていた杖つえをしっかりと握り、流されないように足をふんばりました。そのとき、杖が「カチン」と、石をうつ音にきづきました。参道には石なんかないありません。そこで、おじいは、急な大水も「カチン」いう音も狐きつねの仕業しわざだということに気づきました。そして、狐にだまされないようにするには、自分のまゆ毛まゆげにつばをぬるといいという話を思い出して、

「こんちきしょう。」

と言いながら、いそいでまゆ毛をぬらして、杖でまわりを打ちました。そのたびに「カチン」「コツン」と、石や土を打つ音がきこえます。

「わるさあやめろ！」

と、おじいが大声でいうと、ひざまであった水はさあつと引いてゆき、参道はもとに戻ったそうです。

そして、二本松の下の石塔せきとうのかげに、狐がちょんとすわっていたそうです。

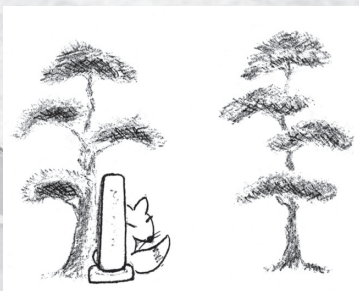

出典「こどものための寄居町民話集」

寄居子ども博士が13人誕生！

第12回寄居子ども博士検定



11月8日に「第12回寄居子ども博士検定」が行われ、町内の小学4～6年生、37人が受検しました。この検定は、寄居町の歴史や地理、政策、生活に関することなど、町のあらゆる分野に関する知識を問う検定です。今回の検定では、過去最多の13人が子ども博士に認定され、寄居小学校の坂本純菜さんが見事3年連続の博士認定となりました。また、2年連続での認定となったのは折原小学校の藤巻拓也さんと寄居小学校の清野沙帆さんです。清野さんは「今回の博士検定で、私は2年連続博士になることができました。最後の博士検定でしたが、これからもこの町について知っていきたいです」と話してくれました。

第12回寄居子ども博士検定 博士認定者

氏名	得点	備考
坂本 純菜(寄居小6年)	98	3年連続
清野 沙帆(寄居小6年)	98	2年連続
藤巻 拓也(折原小6年)	98	2年連続
守岩 悠希(桜沢小6年)	98	初
金子 結理(男衾小6年)	98	初
新井 陸斗(寄居小5年)	98	初
内田 雄貴(男衾小6年)	96	初
金子 理緒(男衾小6年)	94	初
石井 知沙(寄居小5年)	92	初
塩川 真央(男衾小5年)	92	初
根本 愛衣(男衾小5年)	92	初
卜部 晃一(鉢形小4年)	90	初
小久保文乃(用土小4年)	90	初

※90点以上で子ども博士認定



寄居小学校

左から 坂本純菜さん、清野沙帆さん、新井陸斗さん、石井知沙さん



桜沢小学校

守岩悠希さん



折原小学校

藤巻拓也さん

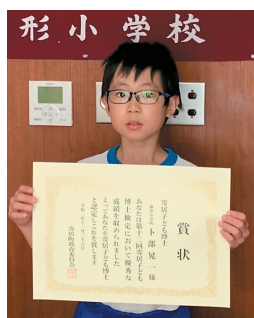

鉢形小学校

卜部晃一さん



男衾小学校

左から 塩川真央さん、根本愛衣さん、金子結理さん、内田雄貴さん、金子理緒さん



用土小学校

小久保文乃さん

Honda 硬式野球部が表敬訪問

第91回都市対抗野球大会を制覇！

11月22日から12月3日にかけて東京ドームで熱戦が繰り広げられた第91回都市対抗野球大会において、11年ぶり3度目の優勝を果たしたHonda硬式野球部が、12月10日に寄居町を表敬訪問しました。当日はHonda硬式野球部の堀部長、開田監督、福島主将、大会の最優秀選手に贈られる橋戸賞を受賞した井上選手など関係者の皆さんが、出迎えた花輪町長に優勝の報告と応援に対する感謝の報告と応援に対する感謝を伝えました。

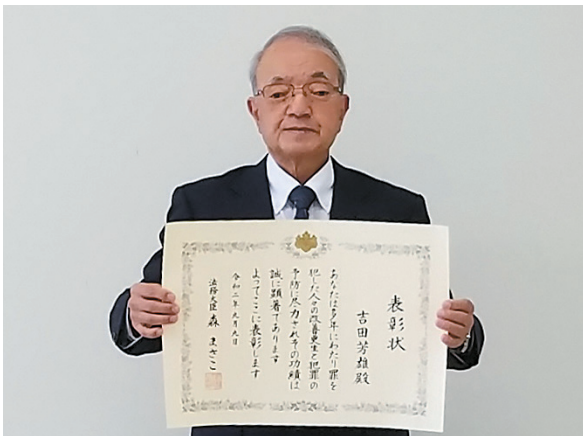

吉田芳雄さんが表彰されました！

法務大臣表彰

吉田芳雄さん(今市)に、法務大臣から表彰状が贈られました。吉田さんは保護司として16年間にわたり、罪を犯した人たちの更生援助や犯罪予防活動に尽力されました。深谷地区保護司会では、副会長や同会寄居支部の会長を務められ、ほかの保護司の方々から厚い信望を寄せられました。また、深谷地区更生保護サポートセンターの開所にも力を注がれました。吉田さんは「多くの方々と出会い、心豊かな時間を過ごすことができました。心より感謝申し上げます」と話してくれました。



上郷区が太鼓等を整備！

コミュニティ助成事業を活用

上郷区がコミュニティ助成事業を活用し、祭りで使用する太鼓等の備品を整備しました。この助成事業は(一財)自治総合センターが、宝くじの受託事業収入を財源に実施している事業で、地域社会の健全な発展と住民福祉の向上を目的としており、町でもその活用促進を図っています。整備された太鼓等は、地区の夏祭りでお披露目される予定です。



開催しました！

寄居町のママのための在宅お仕事説明会



12月9日に役場6階会議室で「寄居町のママのための在宅お仕事説明会」を開催しました。「在宅ワークに挑戦したいけれど、なかなか一歩が踏み出せない」「パソコンをしばらく使っていないので不安」というママたちが参加し、パソコンを使用しながら業務体験を行いました。



説明会に参加したママの声

実際にパソコンを操作しながら説明が聞けたので仕事内容をイメージしやすかったです。



いろいろなお仕事に挑戦してみようと思います！子ども連れで参加できてよかったです。



自分のライフスタイルに合わせて仕事を選べるのでチャレンジしやすいと思いました。



説明会でほかのママたちと実際に顔合わせができたので、一人でやっているという不安から仲間がいるという安心感に変わりました！



町では、子育て中のライフスタイルに寄り添い、家庭と仕事の両立を目指す方を支援する事業「YORIMaMa (ヨリママ)」に取り組んでいます。ヨリママに登録すると、ご自身の経験や要件に合った仕事を選べ、子育ての合間に無理なく在宅ワークをすることができます。また、ヨリママ登録者一人一人が事業主としてキャリアを形成できる仕組みになっています。

自分のライフスタイルに合った仕事がしたい…と感じている子育て中の皆さん、まずはヨリママに登録してみませんか？

 YORI MaMa の情報はコチラから！



YORIMaMa ホームページ



YORIMaMa LINE

☎ 商工観光課 (☎ 581・2121内線452)



電子図書館がオープン!

—電子書籍貸出サービスを開始します—

町 立図書館では、図書館に来館しなくても、パソコンやスマートフォンで本が読める、電子書籍貸出サービスを開始します。小説、実用書から絵本まで、幅広い年齢層の方にお楽しみいただけるよう取りそろえています。図書館カウンターで利用の申し込みを受け付けていますので、ぜひご利用ください。

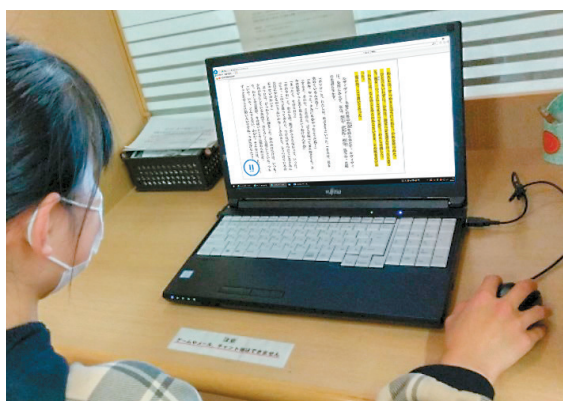

- ▶ 利用開始 / 1月15日(金)午前9時～
 - ▶ 対象 / 町内に在住・在勤・在学の方
 - ▶ 申込方法 / 図書館カウンターで申込用紙を記入して提出してください。利用者ID・パスワードを交付し、利用案内書をお渡しします。
 - ▶ 申し込みに必要なもの
 - 在住の方 住所と名前が確認できるもの(運転免許証、保険証等)
 - 在勤・在学の方 在勤・在学を確認できるもの(社員証、学生証等)
- ※図書館の利用カードをお持ちの方はご持参ください。
- ▶ 利用方法 / パソコンやスマートフォンで寄居町電子図書館のホームページを開き、ID・パスワードを入力することで利用できます。
 - ▶ 貸出期間 / 14日間
 - ▶ 貸出点数 / 1人3点(予約も3点まで)

電子図書館



3つのおすすめポイント

持ち運び
らくらく

スマートフォンでも読めるので、重い本を持ち歩く負担がなくなります。破れたり汚れたりする心配もないので、場所を選ばず読書できます。

カンタン
貸出・返却

24時間365日サービスを提供しているので、いつでもどこでも、図書館に来館することなく貸出・返却が行えます。

大きさを
自分好みに

文字の大きさや縦書き・横書きを自由に選べます。しおり機能もあり、少しずつ読み進めたいときにも便利です。



例えば、次のような使い方ができます。

- 待合時間にお子さんの好きな絵本を選んで一緒に読書
- 休憩時間に気になる作品をチェック、そのまま貸出もOK
- 電車の中でも、片手で疲れずらくらく読書
- スマートフォンでレシピを見ながら料理
- パソコンの大画面でゆったり読書

※対応機器等の詳細につきましては、利用申込時にご案内します。
※図書館内の本とはラインナップが異なりますので、ご了承ください。

☎ 町立図書館 ☎ 580・1888