

謹賀新年

広報よりのい 1月号 目次 —CONTENTS—

- 2 新年のごあいさつ
- 4 議会レポート
- 5 「まち自慢、ふるさと自慢」を募集します
- 8 子宮頸がん、乳がんクーポン検診はお済みですか
- 9 パブリック・コメント 皆様のご意見を募集します

- 10 2月の子育てサロン
- 12 おしらせ版
- 20 よりのいトピックス —町的话题を写真で紹介！—



寄居町公式 Facebook

いいね寄居町

検索





新年のごあいさつ
寄居町長

花輪 利一郎

追い風をしっかりとらえ 寄居町をさらなる発展へと導く年に

明けましておめでとうございます。皆様におかれましては、輝かしい希望に満ちた新年を健やかに迎えになられたこととお慶び申し上げます。また、日頃から町政の運営に対し、温かいご支援とご協力を賜り、心から御礼を申し上げます。

早いもので、私が町長に就任してから4回目の新年を迎えました。「見ます・聴きます・話します 説明と納得のまちづくり」を信条に多くの方とお会いし、お話しし、寄居町の発展に邁進してきた日々を思いを馳せつつ、新たな年を迎えこれまで以上に日々精進し寄居町をよりよい町にしていこう、そのように心を新たにしております。

さて、昨年の国内外の出来事を振り返りますと、アメリカ合衆国や大韓民国で新たな大統領が就任され、日本との関係においてもさまざまな変化がありました。また、朝鮮民主主義人民共

和国が8月にミサイルを発射し、日本の上空を通過する事件が発生、国内においても九州北部豪雨や台風による大規模な自然災害が発生しました。何が起きても想定外ではなくなってきたことを改めて認識するとともに、何事にもしっかりと対応ができるよう、常日頃からあらゆる事態を幅広く想定しておくことが重要であると実感したところではあります。

寄居町にとって、昨年は明るい話題が多い年となりました。10月に本田技研工業株式会社から、狭山工場の車両生産を2021年度をめどに寄居工場へ集約すると発表がありました。今後の町の発展に希望を感じるとともに、町を挙げて受け入れをしっかりとしていく所存であります。

また、町出身のアスリートも活躍されました。新井千鶴選手が、柔道の世界選手権大会で女子70キログ級および男

女混合団体戦で金メダルという快挙を成し遂げられました。町民に大きな感動を与えてくれた同選手の功績をたたえ、町民栄誉賞を授与いたしました。2020東京オリンピックに向けて、さらなるご活躍をされることを願っております。

昨年、第6次寄居町総合振興計画がスタートしました。「可能性^{ポテンシャル}∞ 笑顔満タン よりいまち」を町が目指す姿勢とし、これを実現するために町民の皆様、地域団体、民間事業者など多彩な主体の協働による「共創の姿勢」を大事にして、計画に位置づけたさまざまな施策を確実に進めてまいります。教育の充実強化、女性が活躍できる環境づくり、健康長寿のまち県下ナンバー1といった重要な視点による事業の実施や、中心市街地活性化事業の内閣府認定を目指した取り組み、川の国はつらつプロジェクトの確実な推進など、町の発展のため、全力を尽くしてまいります。

寄居町が、可能性が広がり、笑顔があふれる町になりますよう、町民の皆様からのより一層のご指導とご協力をお願い申し上げます。

結びに当たり、本年が町民の皆様にとりまして、健やかで活力にあふれた素晴らしい年となりますことをご祈念申し上げますとともに、寄居町にとって、さらなる発展の年となりますことを念願し、新年のごあいさつといたします。

春



新年のごあいさつ
寄居町議会議長

佐藤 理美

開かれた議会

町民参加の推進

明けましておめでとうございます。
皆様には、新しい年の幕開けを心健やかに迎えのことと、心よりお慶び申し上げます。

年頭に当たり、寄居町議会を代表いたしましたして、謹んで新年のごあいさつを申し上げます。また、日頃から町議会への深いご理解と、議会活動に対する温かいご支援・ご協力を賜り、厚く御礼申し上げます。

私は、昨年6月議会において、議員各位のご推挙をいただき、議長という大役を仰せつかりました。その責任の重さを認識しつつ、町民の皆様と議員各位のご協力を賜り、寄居町の発展のため全力を傾注してまいります。

さて、昨年を振り返りますと、九州北部での豪雨や、台風による被害など、大きな災害が各地で発生し、多くの尊い人命と財産が失われました。こ

数年、地震や異常気象による大雨等自然災害が頻発しており、改めて災害に強いまちづくり推進の必要性を強く感じているところです。

一方、町では、ハンガリー・ブダペストで開催されました柔道の世界選手権大会で、寄居町出身の新井千鶴選手が、女子70キログラム級および男女混合団体戦の2種目で優勝するという快挙を成し遂げ、大きな喜びと感動を与えてくれました。また、産業の分野では、本田技研工業株式会社が、国内の自動車生産体制を再編するため、2021年度をめぐり、県内の生産を寄居工場に集約する方針を示すなど、大変面白い話題が続きました。

寄居町議会では、これまでも議会改革に取り組んでまいりましたが、6月議会におきまして「先人が築いた美しい自然と由緒ある歴史をもつ郷土を、

さらに豊かで住みよい文化的な活力ある町にするため、活発で自由な議論を重んじ、個々を尊重しあう民主的な政治風土を守り、議会の公正性、公平性及び透明性を確保し、町民に開かれた議会及び町民参加を推進する議会を目指して、不断の努力を重ねること」を決意し、寄居町議会基本条例を制定いたしました。10月には、この条例に基づき、28年度の決算をもとに、企業誘致の推進、教育の充実、観光の振興、男衾地区住宅市街地整備事業の早期着工と汚泥再生処理センターの経費削減対策の4項目について、町に対し提言書を提出いたしました。また、寄居町議会として初めて議会報告会を開催し、議会活動の報告を行うとともに、町や各地域で課題となっていることについて意見聴取を行いました。

提言した内容や、いただいた多くの意見は、執行機関の監視および評価、調査研究、政策の立案・提言等といった議会活動の中にとっかかりと反映させ、豊かで住みよい文化的な活力あるまちづくりに生かしてまいります。

結びに当たり、寄居町にとりまして新しい年が、夢と希望に満ちた素晴らしい年になりますよう心より祈念申し上げます。新年のごあいさつとさせていただきます。

迎

議会 レポート

町議会第4回定例会（12月議会）が、12月5日から21日までの17日間の会期で開かれ、14件の議案審議が行われました。



▲モニターを設置し、傍聴しやすくなった議場

平成29年度補正予算

- ◇寄居町一般会計補正予算（第2号）
 - ◇寄居町国民健康保険特別会計補正予算（第2号）
 - ◇寄居町後期高齢者医療特別会計補正予算（第2号）
 - ◇寄居町下水道事業特別会計補正予算（第2号）
 - ◇寄居町農業集落排水事業特別会計補正予算（第2号）
 - ◇寄居町水道事業会計補正予算（第1号）
 - ◇6議案とも原案どおり可決
- 説明** 補正額は別表のとおりです。
- 専決処分の承認**
- ◇寄居町一般会計補正予算（専決第1号）
- 説明** 衆議院の解散に伴い、衆議院議員総選挙及び最高裁判所裁判官国民審査に係る補正予算を専決処分したことこの承認を求めるものです。
- ↓原案どおり承認

条例等の一部改正

- ◇寄居町議会委員会条例の一部改正
 - ◇寄居町議会傍聴規則の一部改正
- 説明** 議会基本条例施行に伴い、議会関係の条例や規則と整合を図るため、規定の整備、文言整理をします。
- ◇寄居町議会議規則の一部改正
 - ◇寄居町職員の給与に関する条例の一部改正
- 説明** 新採用職員の受験資格の年齢を引き上げ、民間経験者は前歴換算するため、町職員の給料表を国、県と同様に追加し、規定の整備をします。
- ◇寄居町ひとり親家庭等の医療費の支給に関する条例の一部改正
 - ◇5議案とも原案どおり可決
- その他の議案**
- ◇町道路線の廃止・認定
 - ◇2議案とも原案どおり可決

別表 12月議会で可決された会計別補正予算

（単位：千円）

区分	補正前の額	補正額	総額	
一般会計	10,733,103	1,443	10,734,546	
国民健康保険特別会計	5,074,946	△ 80,582	4,994,364	
後期高齢者医療特別会計	352,771	2,924	355,695	
下水道事業特別会計	547,021	△ 2,707	544,314	
農業集落排水事業特別会計	108,295	1,063	109,358	
水道事業会計	収益的支出	880,910	△ 3,233	877,677
	資本的支出	798,571	353	798,924

ありがとう善意の寄附

次の方々から寄附をいただきました。皆さんの善意に感謝し、ご報告します。

保健福祉の増進のため

▼金10万円 近藤 広和様

教育文化の向上のため

▼金1万円 篠田 勝利様

▼金1万円 森 孝史様

公共施設の整備のため

▼金20万円 大野 芳裕様

保健福祉の増進および

教育文化の向上のため

▼金3万円 渡辺 有造様

町の発展のため

▼金1万円 小林 久美様

▼金2万円 和田 依子様

▼金1万円 猪瀬 祐之様

S Lパレオエクスプレスに

親しみをもっていただくため

▼絵本20冊

秩父鉄道株式会社

代表取締役社長 大谷 隆男様

社会福祉のため

▼金8426円

埼玉土建深谷寄居支部中央分会様

▼金1万8900円

宗教法人 正龍寺様

▼金16万1989円

大木 正一様、室岡 重雄様

問い合わせ／議会事務局 ☎5811

2121内線340

「まち自慢、ふるさと自慢」を募集します！ ～寄居宝もの認定プロジェクト～

「寄居宝もの認定プロジェクト」とは、町内の名所や名物を発掘し、町の「宝もの」として認定するプロジェクトです。プロジェクト推進の第一歩として、町民アンケートを実施し、皆さんから広くご意見を募集します。このアンケートの集計結果は、今後の観光振興に活用させていただきます。



アンケート内容

鉢形城跡や名勝玉淀、寄居玉淀水天宮祭などのお祭りや、風布・小林地区のみかん狩りなどの町を代表する観光資源のほか、地元の人しか知らない名所や名物など、寄居町の「良いところ、おもしろいもの」を教えてください。名所、お祭り、伝統文化、名産品など、どんなものでも構いません。

実施方法／各区長を通して、2月中にアンケート用紙を各世帯に配布します。

対象／町内の全世帯

提出方法／返信用封筒で郵送、ファックス、または商工観光企業誘致課へ直接提出してください。

提出期限／3月下旬

問い合わせ／商工観光企業誘致課 ☎581・2121内線 202・203、ファックス581・7531

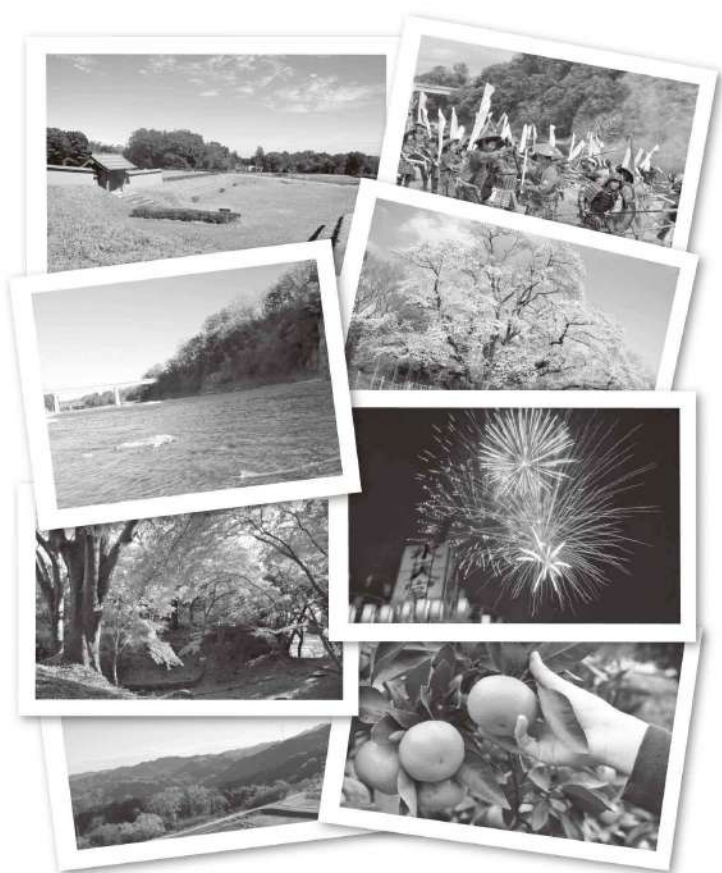

小学校の入学説明会を実施します！

今年4月に小学校に入学するお子さんの保護者を対象に、入学説明会を実施します。該当する保護者の方には、各学校から通知が送付されますので、忘れずにご出席ください。

※中学校の入学説明会については、本誌12月号をご覧ください。



学校名	月日(曜日)	受付時間	電話番号
寄居小学校	1月30日(火)	13:40～14:00	☎581・0102
桜沢小学校	2月 1日(木)	13:15～13:30	☎581・0131
用土小学校	2月 7日(水)	13:30～13:45	☎584・2004
折原小学校	2月 7日(水)	13:20～13:30	☎581・0328
鉢形小学校	2月 9日(金)	13:15～13:30	☎581・3300
男衾小学校	2月 1日(木)	13:00～13:20	☎582・0037

問い合わせ／各小学校へ。

交通遺児援護金のお知らせ

県交通安全対策協議会では、県内に在住する交通遺児等(※)を対象に援護金を給付しています。

※交通事故により保護者が死亡、または重い障害を負った保護者に養育されている子どもをいいます。

給付対象／次の表に掲げる世帯に属する交通遺児等で、平成11年4月2日以降に生まれた方

給付対象の子どもの人数	同居世帯の総所得額
1人	274万円以下
2人	312万円以下
3人	350万円以下
4人	388万円以下
5人以上	426万円以下

給付額／子ども1人につき年額10万円

給付時期／5月上旬(4月末までに「給付決定通知書」を送付します)

提出期限／1月31日(休)

提出先／みずほ信託銀行浦和支店(さいたま市浦和区高砂2-6-18)へ郵送、またはご持参ください。

その他／申請書は、生活環境エコタウン課、健康福祉課、教育総務課の各窓口にご用意されています。

問い合わせ／県防犯・交通安全課 ☎048・830・2958

大里広域市町村圏組合 介護保険特別会計決算

平成28年度大里広域市町村圏組合介護保険特別会計の決算が確定しましたので、主な内容についてお知らせします。歳入総額は274億8,213万7,178円で、対前年度比2.43%増、歳出総額は267億8,528万173円で、対前年度比1.01%増となりました。なお、平成28年度の歳入歳出差引額は6億9,685万7,005円です。

■歳入

歳入項目	歳入額
第1号被保険者保険料	63億 350万7,990円
市町負担金	39億8,896万1,193円
国庫支出金	57億6,719万2,942円
支払基金交付金	71億9,942万6,076円
県支出金	38億9,493万4,496円
その他	3億2,811万4,481円
合 計	274億8,213万7,178円

■歳出

歳出項目	歳出額
総務費	4億6,636万6,198円
居宅介護サービス等費	124億6,272万8,602円
施設介護サービス費	81億4,207万1,732円
地域密着型介護サービス等費	29億5,879万6,192円
高額介護サービス等費	5億2,362万6,560円
高額医療合算介護サービス等費	3,444万3,226円
特定入所者介護サービス等費	8億8,785万4,437円
審査支払手数料	1,467万8,480円
地域支援事業費	9億5,389万9,079円
その他	3億4,081万5,667円
合 計	267億8,528万 173円

■問い合わせ

大里広域市町村圏組合介護保険課 ☎501・1330

介護保険要介護認定者のおむつ代の医療費控除、障害者控除について

①おむつ代の医療費控除

確定申告の際、おむつ代の医療費控除を受ける場合には、医師が発行する「おむつ使用証明書」が必要です。ただし『介護保険法』による要介護認定を受けておむつを使用されている方で、次のすべての要件を満たす場合には、証明書に代えて大里広域市町村圏組合が発行する「おむつ使用確認書」でも医療費控除の対象と認められます。

- 要介護認定有効期間が平成29年中にあること
- 要介護認定のための主治医意見書で寝たきり状態にあり、尿失禁の発生可能性が確認できること
- おむつ代の医療費控除を受けるのが2年目以降であること

②障害者控除

65歳以上(平成29年12月31日現在)の要介護3～5の方、またはその方を扶養している親族の方は、障害者控除の適用を受けることができます。健康福祉課で発行する「障害者控除対象者認定書」を確定申告の際にご持参ください。

※①、②とも申請が必要です。詳しくはお問い合わせください。

■問い合わせ／①大里広域市町村圏組合介護保険課(☎501・1330)、または大里広域寄居介護保険事務所(健康福祉課内☎581・2121内線123・124)、②健康福祉課(☎581・2121内線123・124)

年金特報 年金についての情報をお届けします。

20歳になったら「国民年金」

日本に住んでいる20歳以上60歳未満の方は、国民年金に加入することが義務付けられています。皆さんの保険料は、現在の受給者の年金に充てられ、将来は現役世代の保険料に支えられて「基礎年金」という共通の年金が受けられる仕組みです。少子高齢化により現役世代の負担が年々増加していますが、老齢基礎年金の半分は国が負担するため、現在20歳の方も納付した保険料以上の年金が受け取れます。

しかし、加入手続きや国民年金保険料の納付を忘れると、年金が受けられないこともありますのでご注意ください。

加入手続きは自分自身で

20歳を迎えたら、国民年金の第1号被保険者になるための加入手続きを、被保険者となる方ご自身で行い

ます。(20歳到達時点で厚生年金保険・共済組合の加入者、または加入者に扶養されている配偶者を除く)

▼手続きの流れ

①「国民年金資格取得届」を提出

20歳を迎える約1カ月前に、日本年金機構から取得届が送付されます。必要事項を記入し、熊谷年金事務所、または町民課へ提出してください。

②「年金手帳」、「国民年金保険料納付書」が届きます

保険料は、金融機関やコンビニエンスストア等での納付のほか、口座振替やクレジットカード納付が利用できます。

■手続き・問い合わせ

熊谷年金事務所(☎522・5012)

町民課(☎581・2121内線111・112)

2月の保健事業

問い合わせ／保健福祉総合センター(☎581・8500)

健康ひろば

Health is better than wealth

みんな健康! 元気・いきいき寄居町!

健康相談 スマイルポイント 対象事業

月日(曜日)	時間	対象地区	場所	内容	持参する物
2月26日(月)	13:30~15:00	川南地区(男衾・折原・鉢形)※	保健福祉総合センター	血圧測定、検尿、個別相談、体脂肪測定	健康手帳(お持ちの方)

※川北地区は、来月の対象となります。

乳幼児健康診査

種別	月日(曜日)	受付時間	対象	場所	持参する物
1歳6カ月児健康診査	2月8日(木)	13:30~14:30	平成28年6、7月生	保健福祉総合センター	母子健康手帳、役場からの通知、お子さんの歯ブラシ、3歳児は尿の入ったビニール袋
3歳児健康診査	2月15日(木)	13:30~14:00	平成26年8月生		

パパママ学級 スマイルポイント 対象事業

月日(曜日)	時間	場所	対象	持参する物
1日目 2月24日(土)	9:10~12:00	保健福祉総合センター	パパママになれる方(妊娠16週以降の安定期の方)※事前に電話でお申し込みください。	母子健康手帳、筆記用具
2日目 2月28日(木)	13:10~16:15			

すくすく相談(乳幼児健康相談) スマイルポイント 対象事業

月日(曜日)	受付時間	場所	対象	持参する物
2月22日(木)	9:30~10:30	保健福祉総合センター	乳幼児	母子健康手帳

こころの健康相談

月日(曜日)	時間	場所	対象
2月19日(月)	13:30~14:30	保健福祉総合センター	こころの健康について悩みをお持ちの方、その家族および関係者※事前にお申し込みください。

ふるさと健康体操(生活習慣病予防軽運動教室) スマイルポイント 対象事業

月日(曜日)	時間	対象	場所	内容
2月2日、9日、16日、23日 ※(各金曜日)	16:00~17:00	町内在住の方	保健福祉総合センター	運動不足解消、介護予防を目的とした軽体操です。運動しやすい服装でお越しください。
2月1日、15日 ※(各木曜日)	10:00~11:00		総合体育館・アタゴ記念館 剣道場	

※1回目がふるさと健康体操、2回目以降が自主活動日となります。

※ スマイルポイント 対象事業 はよいスマイルポイント対象事業です。ポイントカードを持参してください。

ワンポイント
アドバイス
冬本番、インフルエンザに要注意!
健康福祉課保健指導班

寒さがより一層厳しくなると、空気がさらに乾燥します。このような環境を好む病原体がインフルエンザウイルスです。インフルエンザを発症すると、のどの痛みや鼻水、咳等の風邪に似た症状のほか、38度以上の急な発熱や関節・筋肉痛等の強い全身症状が現れます。高齢者、妊娠中の女性、乳幼児や持病のある方は、感染すると重症化する危険性が高い

ため、特に注意が必要です。重症化すると、肺炎を併発したり、持病が悪化したりする場合があります。

インフルエンザにかかったときの対処法

- ① 早めに医療機関を受診する
- ② 十分な睡眠を取って安静にする
- ③ 水分を小まめに摂る
- ④ 周囲にうつさないようにマスクをする
- ⑤ 外出は避け、職場や学校へ行かない

※インフルエンザの感染力は発症前日から発症後1週間程度まで持続します。
※「学校保健安全法」では出席停止期間を「発症した後5日を経過し、かつ、解熱した後2日(幼児にあつては3日)を経過するまで」としています。

インフルエンザにかららないための予防法

外出後の正しい手洗い
石けんを使ってよく洗い、丁寧に洗い流しましょう。アルコール消毒も効果的です。

人込みを避ける
飛沫感染や接触感染が起きやすい人が集まる場所への外出は避けましょう。また、出掛けるときはマスクを着用しましょう。

十分な休養と食事
ウイルスへの抵抗力を高めるために、休養とバランスの取れた栄養摂取を心掛けましょう。

適度な湿度の保持
空気が乾燥すると、気道粘膜の防御機能が低下し感染しやすくなるので、加湿器等を使って部屋の湿度(50~60%)を保ちましょう。

予防接種を受ける
インフルエンザは例年12~3月に流行します。ワクチンの効果が期待できるのは、一般的に接種2週間から5カ月程度です。予防接種は発症する可能性を減らし、発症しても重い症状になるのを防ぐ効果があります。高齢者インフルエンザ予防接種は、1月31日(水)まで定期予防接種として受けることができます。詳細は本誌10月号をご覧ください。

受診はお済みですか？ 子宮頸がん・乳がんクーポン検診

町では、がん検診の受診促進とがんの早期発見を目的に、特定の年齢に達した方へ「検診手帳」と「がん検診無料クーポン券」等を送付する「がん検診推進事業」を実施しています。子宮頸がん・乳がん検診対象の女性には、平成29年5月下旬に「がん検診無料クーポン券」を送付しています。有効期限は2月28日(水)までとなっていますので、まだ受診されていない方はぜひご利用ください。

対象／平成29年4月20日時点で寄居町に住民登録をしている方で次の生年月日の方(4月20日以降に転入された方、クーポン券の再発行を希望される方は保健福祉総合センターへご連絡ください)

▼子宮頸がん検診

平成8年4月2日～平成9年4月1日生

内容／問診、視触診、内診、細胞診

▼乳がん検診

昭和51年4月2日～昭和52年4月1日生

内容／問診、触診、マンモグラフィ(乳房レントゲン撮影)

※検診方法等の詳細については、クーポン送付時に同封したチラシをご覧ください。

※上記年齢以外の方は、深谷寄居医師会メディカルセン

ターで検診を受けることができます。詳細は本誌5月号をご覧ください、予約専用ダイヤルへお申し込みください。

■予約専用ダイヤル ☎570・6111

子宮頸がん・乳がんクーポン普及推進事業 アンチエイジング教室を開催します！

抗酸化食品やアンチエイジングのための食事のポイント、「究極の美容エクサ!」ともいわれている「正しいラジオ体操」など、アンチエイジングのための食と運動が学べる教室です。

日時／2月9日(金)午前10時～正午(受付9時30分～)

場所／保健福祉総合センター

対象／20～40代の女性

定員／20人(申込順)

持参するもの／運動しやすい服装、筆記用具、飲み物

講師／野菜ソムリエPro、ラジオ体操2級指導士・小熊恵子氏
費用／無料

申し込み／1月10日(水)から、保健福祉総合センターへ。

その他／スマイルポイント対象事業です。

問い合わせ／保健福祉総合センター ☎581・8500

小規模修繕契約希望者登録を開始します！

の登録制度は、町が発注する小規模な修繕・工事の契約を希望する町内事業者を登録し、受注を拡大しようとするものです。申請には『建設業法』に基づく経営事項審査等が必要なく、簡単な手続きで登録できます。

受付期間／2月13日(火)～23日(金)(土・日曜日を除く)

午前8時30分～午後5時15分(正午～午後1時を除く)

場所／財務課(役場3階)

対象／町内に住所を有する個人、町内に主たる事業所を有する法人

※現在、登録されている事業者についても更新のため改めて登録が必要となります。

※入札参加資格申請(建設工事)を提出している場合は登録できません。

申請方法／持参または郵送(期間内必着)

提出書類／財務課に備え付けてある「申請案内」により申請書等を作成して提出してください。「申請案内」は町公式ホームページからも取得できます。添付書類についての詳細は「申請案内」をご覧ください。

資格有効期間／平成30年4月1日～平成32年3月31日(2年間)

問い合わせ／財務課 ☎581・2121内線322・324

日本の里風布館 1月のイベント情報

▼ハーバリウム(植物標本)作り

日時／1月17日(水)午前10時～11時30分

定員／8人(申込順)※5人以下の場合は中止

内容／瓶にプリザーブドフラワーと専用オイルを入れて、お花や植物をおしゃれに飾るハーバリウムを作ります。

講師／(株)日比谷花壇

費用／2,800円(飲み物代込)

▼風布館で新春琴演奏会

日時／1月20日(土) **1回目** 午前11時～正午、

2回目 午後1時～2時

出演者／生田流箏の会・奈良欣子代表

費用／無料

その他／申し込み不要

▼絵手紙教室(初心者向け)

日時／1月23日(火)午後1時30分～3時30分

定員／8人(申込順)

講師／長嶋秀子氏

費用／800円(飲み物代込)

▼共通

場所／日本の里風布館(風布74)

申し込み・問い合わせ／日本の里風布館 ☎581・5341

寄居町をPRしてみませんか？

ふるさとサポーター募集

町では、町の魅力を全国に広く発信し、町の知名度の向上やイメージアップを図るため、昨年10月にシンガーソングライターの馬場俊英さんを「寄居町ふるさと大使」に委嘱し、寄居町の魅力発信にご協力をいただいています。

今回、さらに多くの方々が寄居町に関心と愛着を持っていただけるよう「寄居町ふるさとサポーター」制度を創設し、町内外から、寄居町を応援していただくふるさとサポーターを募集します。

全国の方に登録していただき、寄居町の情報発信やPR活動への協力をいただくことで、さらなる町の知名度の向上や、地域の活性化が図られることを期待しています。ぜひ登録いただき、寄居町をサポートしてください！詳しくは町公式ホームページをご覧ください。

■対象

寄居町に親しみと関心、愛着をお持ちの方（年齢、職業、居住地等問いません）

■サポーターの任務

寄居町の魅力や特産品等のPRをできる範囲で行っていただきます。年に一回程度、活動報告書を提出いただきます。報酬は支給いたしません。

例えば…

CASE1 寄居町を訪れていただき、個人のSNS等で発信していただく

CASE2 会社やサークル活動等で、寄居町をPRしていただく等

■登録証の発行

登録完了後「寄居町ふるさとサポーター登録証」および「PR用名刺」を発行します。



■特典

町からの情報、広報誌、パンフレット等を定期的を送付させていただきます。

■申し込み・問い合わせ

総務課 ☎581・2121内線313、Eメール sm011g@town.yorii.saitama.jp

皆さんの声を町政に！

パブリック・コメント募集

町では、次の計画を策定するため、パブリック・コメント手続により皆様のご意見を募集しています。

【寄居町中心市街地活性化基本計画(素案)】

意見募集期間、資料閲覧期間

1月19日(金)まで※土・日曜日、祝日を除く。

資料の公表(閲覧場所)

中心市街地活性化推進室(役場2階)、男衾・用土両連絡所で閲覧できます。また、町公式ホームページでも公表しています。資料に関するご質問は、中心市街地活性化推進室でのみ受け付けます。

閲覧時間

中心市街地活性化推進室

午前8時30分～午後5時15分

男衾・用土両連絡所

午前8時30分～午後5時

意見の提出方法

意見提出用紙は、資料を公表している場所のほか、町公式ホームページから取得できます。案件名、住所、氏名、連絡先、町外在住の方は勤務先、または学校名等を明記のうえ、郵送、ファックス、電子メール、持参のいずれかの方法で中心市街地活性化推進室へ提出してください。なお、任意の様式でも提出できますが、前述の必要事項を明記してください。電子メールの件名は「寄居町中心市街地活性化基本計画(素案)についての意見」としてください。

注意事項

- 意見を提出できる方は、町内に在住・在勤・在学の方、町内に事業所を有する個人、法人、その他の団体です。
- 意見への個別回答は行いません。
- 公序良俗に反するもの、特定の団体、個人等に対する誹謗中傷が含まれるものは無効とします。
- 寄せられた意見の概要は、個人情報に関するものを除き、後日、町公式ホームページで公表します。

問い合わせ

中心市街地活性化推進室

☎581・2121内線211

ファックス581・1173

Eメール chukatsu@town.yorii.saitama.jp

2月の子育てサロン

寄居町子育て支援センター事業 問い合わせ／寄居町子育て支援センター（寄居保育所内、☎581-4165）
 ※支援センターは、日・月曜日、祝日が休みです。

事業名	月日(曜日)	時間	場所	備考
育児相談	2月1日(木)、8日(木)、 15日(木)、22日(木)	9:00～16:00	子育て支援センター	子育てについて、どのようなことでも気軽にご相談ください。
ほかほかクラブ (0、1歳)	2月14日(木)、28日(木)	10:00～11:30	寄居保育所 遊戯室	赤ちゃんが喜ぶスキンシップ遊びなどを行います。 バスタオルをご持参ください。28日(木)は2月生まれのお友達のお誕生会と制作もを行います。
ほかほかクラブ (2歳以上)	2月9日(金)、16日(金)	10:00～11:30	寄居保育所 遊戯室	たくさんのお友達と体を動かして遊びます。天気の良い日は戸外遊びを行います。16日(金)は2月生まれのお友達のお誕生会と制作もを行います。
つぼみのつどい ※事前予約制	2月17日(土)	10:00～11:30	子育て支援センター	町内在住で、2月中に1歳になるお子さんを対象に、お誕生会を行います。手形取りや身体計測、手遊びや記念撮影をします。
あかちゃんサロン	2月2日(金)、16日(金)	13:00～15:50	子育て支援センター	1歳未満のお子さんを対象に、センターを開放します。
給食体験(有料) ※事前予約制	2月23日(金)	10:00～12:00	子育て支援センター	対象 町内在住の離乳食が完了した親子 定員 4組(申込順) 費用 親子2人で400円 申し込み 2月1日(木)から子育て支援センターへ。
親子ふれあい広場	2月24日(土)	10:00～11:30	寄居保育所遊戯室	「室内で楽しく過ごそう」をテーマに活動します。
小児救急法講座 ※事前予約制	2月21日(木)	10:00～11:30	寄居保育所 遊戯室	看護師から心肺蘇生法や身近な事故についての対処法を学びます。 対象 町内在住の0歳～就学前のお子さんとその保護者(お支払いは託児を行います) 定員 20組 申し込み 1月19日(金)～2月20日(火)に子育て支援センターへ。
よりっこサロン	2月2日(金)、3日(土)、6日(火)、 10日(土)、13日(火)、20日(火)、 27日(火) 2月9日(金)、14日(水)、 17日(土)、21日(水)、24日(土)、 28日(水)	午前の部 9:30～11:30 午後の部 13:00～15:50 13:00～15:50	子育て支援センター	センターを開放します。 6日(火)は、身体計測を行います。また、午後の部に保健センターの保健師が来所し、個別相談に応じます。 ※2日(金)は午前の部のみ

児童館事業 問い合わせ／児童館(かわせみ荘2階、☎581-3861)
 ※児童館は、月曜日、第4金・土曜日が休みです。

事業名	月日(曜日)	時間	場所	備考
プラネタリウム投影	2月25日(日)	14:00～15:00	プラネタリウム館	幼児/無料、小・中学生/50円、高校生以上/100円
幼児クラブ (平成25年4月2日～平成27年9月30日生まれの幼児)	水曜日	10:00～12:00	遊戯室	季節の行事や制作、遊具を使つての遊びなどを行います。途中入会できます。
どんぐり会 (就園前の幼児)	火曜日	10:00～11:30	遊戯室	親子遊びや手遊びなどを行う子育てサークル活動です。随時会員を募集しています。
子育てサロン	木曜日	午前の部 10:00～11:30 午後の部 14:00～15:00	遊戯室	共通 おもちゃ室を開放します。 午前の部 手遊びや読み聞かせなども行います。1日(木)は2月生まれのお子さんに手形入りのお誕生カードをプレゼントします。
	2月9日(金)、 16日(金)	10:00～11:30		おもちゃ室を開放します。手遊びや読み聞かせなども行います。9日(金)は2月生まれのお子さんに手形入りのお誕生カードをプレゼントします。
親子の広場 「節分交流会」	2月2日(金)	10:30～11:30	遊戯室	鬼のお面を作り、豆まきをします。 対象 幼児とその保護者 定員 20組(申込順) 費用 無料 申し込み 1月17日(水)から児童館へ。

幼児クラブ・どんぐり会

会員募集!

2月1日(木)～28日(水)の午前9時～午後4時に、費用(幼児クラブは無料)を添えて、児童館へ直接お申し込みください。

幼児クラブ(活動日は毎週水曜日です)

対象・定員 平成26年4月2日～28年4月1日生まれの幼児とその保護者30組
費用 無料

どんぐり会(4～9月、活動日は毎週火曜日です)

対象・定員 就園前の幼児とその保護者30組
費用 子ども1人につき300円(半年分)

今月のイチ押し事業!

児童館

幼児クラブ



季節の制作や遊び、集団活動などのさまざまな体験を通して、子どもたちが心身共に健康で情操豊かに成長するよう指導援助しています。会員の方からは、入園前のプレ体験にもなると好評です。会では、来年度の新規会員の募集を行います。活動に興味のある方はお気軽に見学にお越しください。募集の詳細については、本誌10頁の児童館事業をご覧ください。

寄居若竹子育て支援センター

問い合わせ／寄居のこキッズ保育園
(大字露梨子411-1(若竹幼稚園南)、☎581-0885)
※詳しくは県北若竹学園のホームページをご覧ください。

事業名	月日(曜日)	時間	備考
ひろば開放日 (0歳~就園前の乳幼児)	火~木曜日	① 9:30~11:00 ② 11:10~12:40 ③ 12:50~14:20	当日9:00までに電話でお申し込みください。 ※2月7日(水)は身体測定を行います。
節分制作	2月1日(木)	9:30~11:00	節分(豆入れ)の制作をします。
ダイアリー	2月13日(火)	9:30~11:00	くれよん、のり、はさみを使った制作をします。
お誕生会	2月28日(水)	9:30~11:00	お誕生日カードをプレゼントします。
のこのこクラブ 「おひなまつり会」	2月22日(木)	10:30~12:00 (受付10:15~)	対象 就園前乳幼児とその保護者 定員 30組 持ち物 親子ともに履き、必要に応じて水筒 申し込み 1月9日(火)からお申し込みください。

いずみ保育園子育て支援センター

問い合わせ／いずみ保育園(大字保田原147、☎581-6697)
※事前に電話でお申し込みください。

事業名	月日(曜日)	時間	内容
開放日 (0歳~就園前の乳幼児)	火~木曜日	8:00~13:00	園庭開放、親子遊び、在園児とのふれあいや制作など。
育児なんでも相談	月~金曜日	9:30~12:00	電話相談可。
お誕生会	2月21日(水)	10:00~11:00	お誕生日カードプレゼント。

玉淀園地域子育て支援事業

問い合わせ／玉淀園(大字折原1785-1、☎581-0203)

事業名	日時	内容
子育て相談	8:30~17:30	乳幼児の養育に関する相談を、専門の相談員が対応します。 ※来園での相談は要予約。
ショートステイ		次子出産、病人の付き添い、保護者の入院等で家庭での養育が困難な場合、0~3歳の乳幼児を昼夜通してお預かりします。子育て支援課(☎581-2121内線133)へお申し込みください。

ゆずの木保育園子育て支援センター

問い合わせ／ゆずの木保育園
(大字秋山66、☎581-4932)

事業名	曜日	時間
ひろば開放日 (0歳~就学前の乳幼児)	月・木曜日	9:00~14:00
給食体験	第2・4金曜日、第1・3土曜日	9:30~11:00(要予約)
あかちゃんひろば	月曜日	9:00~11:00
ゆずっこひろば	木曜日	9:00~11:00
子育て相談	金曜日	9:30~14:00(電話相談可)

こぶし保育園子育て支援センター

問い合わせ／こぶし保育園
(大字藤田235、☎581-3612)
※事前に電話でお申し込みください。

事業名	曜日	時間
遊ぼう会	火~木曜日	9:00~14:00
子育て相談	月~金曜日	9:00~15:00(電話相談可)
絵本読み聞かせ	第2・4木曜日	10:00~11:00
栄養指導・給食試食会	2月28日(水)	10:00~12:00

1月の保育料納期限

口座振替：25日(木)

納付書：31日(水)

納期限内の納付をお願いします。

ご利用ください!
安心・便利な口座振替

■問い合わせ
子育て支援課
☎581-2121内線131

よりいジョブセンター

問 よりいジョブセンター ☎586・1331

働きたい皆さんを応援します！
お気軽にご利用ください。

- ▶相談日 月～金曜日(祝日を除く)
- ▶時間 午前9時～午後5時
- ▶場所 役場2階
- ▶相談内容
 - ①職業相談・職業紹介
 - ②内職相談(火・金曜日実施)
 - ③障害者を対象とした就労支援
 ※②、③は、町内在住の方が対象

2月の かわせみ荘 巡回バス



問 かわせみ荘 ☎581・3861

地区	巡回日
市街地・西部	6日(火)、20日(火)
男 袈	13日(火)、27日(火)
折原・鉢形	1日(木)、15日(木)
桜沢・用土	8日(木)、22日(木)

※3日(土)、10日(土)、17日(土)、25日(土)は温泉の日です。
※月曜日と第4金・土曜日は休館日です。

税 1月の納期

問 税務課 ☎内線151・152

国民健康保険税 第7期

納期限 **1月31日(水)**

納期限内の納付をお願いします。

※バーコードが印字された納付書は、コンビニエンスストアでも納付できます。
※町税の納付は、安心・便利な口座振替をご利用ください。

ご存じですか？ 住民票等の 第三者交付にかかる本人通知制度

住民票の写しや戸籍謄本等が、本人の代理人や第三者の請求によって交付された場合に、あらかじめ登録された方にお知らせをする制度です(一部通知対象外の場合があります)。虚偽やなりすましによる不正取得の早期発見や、不正請求の未然防止につながります。
登録できる方／寄居町に住民登録している方、寄居町に本籍がある方等
申込窓口／町民課、男袈連絡所、用土連絡所

必要書類／本人通知制度事前登録申込書(申込窓口)に備え付けてあるほか、町公式ホームページからも取得できます(本人確認書類(運転免許証、旅券、マイナンバー(個人番号)カード等))

他 第三者からの請求を拒否したり、交付の可否を確認したりする制度ではありません。なお、申込書の内容に変更があった場合には届出が必要です。詳しくはお問い合わせいただくか、町公式ホームページをご覧ください。

問 町民課(☎内線105)
ご利用ください！
老人福祉センター使用券

今年、満60歳(昭和33年生まれで誕生日を迎えた方)を対象に、本人の申請に基づき「老人福祉センター使用券」を発行します。この使用券を老人福祉センター受付で提示すると、入館料100円でお風呂や休憩室等を利用できます。本人確認書類(健康保険証や運転免許証

等)を持参し、老人福祉センターへ申請してください。また、60歳を過ぎてから転入された方や、紛失などにより使用券の再発行を希望される方も、同様の申請をしてください。

なお、70歳の誕生日を迎えられた方(昭和23年以前に生まれた方)は、使用券に寿印を押印し、無料でご利用いただけますので、ぜひご利用ください。

問 寄居町老人福祉センター(かわせみ荘1階) ☎581・3861

臨時回収を実施します！ 廃蛍光管・鏡・水銀体温計

町では、廃蛍光管、鏡、水銀体温計の臨時回収を実施します。年2回の回収に間に合わなかった方等は、ぜひご利用ください。なお、廃乾電池については、役場総合案内と男袈・用土両連絡所に設置してある回収ボックスをご利用ください。

※白熱電球およびLED電球は「不燃ごみ(資源)ビン類」として出してください。

日 1月26日(金)、27日(土) 午前9時～11時

場 役場庁舎北側倉庫前
問 生活環境エコタウン課(☎内線221・222)

雀宮公園を一時閉鎖します

町では、3月下旬まで雀宮公園の前面道路等の工事を実施します。これに伴い、1月15日(月)～2月28日(水)は、雀宮公園を一時閉鎖します。工事の状況により、閉鎖期間を延長する場合がありますので、ご理解ご協力をお願いします。

問 商工観光企業誘致課(☎内線203)

広告

催し

お出かけください！
かわはくイベント

荒川図画コンクール展

日 1月14日(日)まで

場 第一展示室

平成29年度の荒川図画コンクール展に入賞したすべての作品を一堂に展示します。

費 無料

山の石を割ってみよう！

日 1月21日(日)午後1時30分～3時30分

場 本館前広場

定 随時受付2人まで

内 ハンマーを使って、石を割る体験ができます。1回の体験時間は5～15分程度です。※材料がなくなり次第終了

費 無料

共通

入館料／一般410円、学生・高校生200円(中学生以下、障害者手帳をお持ちの方は無料)

申請 県立川の博物館 ☎ 581・7333

開催します！
自衛官等採用説明会

防衛省では、自衛官等採用説明会を開催します。詳細はお問い合わせください。

日 1月14日(日) 1回目 午前10時～正午、2回目 午後1時～3時

場 熊谷地域事務所(熊谷市筑波3-90-1 国際ビル2階)

間 自衛隊埼玉地方協力本部熊谷地域事務所 ☎ 522・4855

ご参加ください！
在宅介護者おしゃべりサロン

おしゃべりサロンは、相談機関の職員を交えて、介護について話し合うサロンです。ご自身の介護での悩みや経験が、ほかの方へのアドバイスにもなります。お気軽にご参加ください。

日 1月19日(金) 午前10時～正午(以降は9月を除く奇数月第3金曜日)に開催

場 かわせみ荘1階教養倶楽室

対 在宅で介護をしている家族や過去に介護をしたことがある方

内 介護の悩み相談やおしゃべりなど

申 不要

間 大里広域地域包括支援センター寄居町社会福祉協議会 ☎ 581・8548

ご参加ください！
ウォーキング基礎講座

エクササイズウォーキングのすすめ

～手軽な歩きでやさしい風を体験する～

日 1月26日(金) 午前9時30分～11時30分

場 熊谷スポーツ文化公園(くまがやドーム)(熊谷市上川上300)

対 ウォーキングに興味のある原則60歳以上の方

定 40人(申込順)

費 無料

申請 1月19日(金)までにFAXまたはメールで、氏名・性別・年齢・住所・電話番号を明記のうえ、埼玉県北部地域

振興センター ☎ 524・1110、FAX

524・0770 ☎ k2414003@pref.saitama.lg.jp

お出かけください！
第4回寄居町美術家協会展

結成4年目の寄居町美術家協会会員による作品を展示します。お気軽にお出かけください。

日 1月26日(金)～28日(日) 午前9時～午後4時(28日は3時まで)

場 中央公民館

内 絵画、彫刻、工芸、書、写真の展示

費 無料

間 寄居町美術家協会事務局・秋山幸一さん ☎ 582・1101

開催します！
アライグマ捕獲従事者養成研修会

近年、アライグマによる被害が増加しています。アライグマの防除を目的としてわなを設置し捕獲を行うには、アライグマの捕獲に関する研修を受講し、町への従事者登録が必要です。次の日程で研修会を開催しますので、興味のある方はぜひご参加ください。詳しくは、県みどり自然課のホームページをご覧ください。

日 1月26日(金) 午後2時～3時30分

場 美里町役場201会議室(美里町大字木部323-1)

持 筆記用具、印鑑

費 無料

申請 1月15日(月)までに、生活環境エコタウン課 ☎ 内線223へ。

広告

**開催します！
生活保護に関する電話相談会**

埼玉青年司法書士協議会と全国青年司法書士協議会では「全国一斉生活保護110番 あなたの声を聞かせてください、命につながる相談会」を開催します。

日 1月28日(日)午前10時～午後4時

内 電話相談

相談電話番号 / ☎ 0120・052・088 (フリーダイヤル、当日のみ有効)

費 無料

他 秘密は厳守します。

問 埼玉青年司法書士協議会(☎048・799・2304)

**開催します！
在宅医療講演会**

医療の選択肢の一つとして「在宅医療」を望んだ場合、どのように自宅で療養したらよいか、在宅医療を専門に取り組んでいる医師、訪問看護師、実際に在宅医療を受けている患者のご家族からそれぞれお話をうかがいます。

日 2月3日(土)午後1時30分～3時40分(受付1時～)

場 さくらめいと月のホール(熊谷市拾六間1111)

定 200人(申込順)

講演 / 「最期まで目一杯生きる」

講師 / 緩和ケア 萬田診療所院長・萬田 緑平先生

費 無料

申 問 熊谷保健所広域調整担当(☎523・2811)

**開催します！
バレンタイン・スイーツ教室**

中央公民館では、焼菓子等を作るスイーツ教室を開催します。今年のバレンタインデーは、手作りお菓子に挑戦してみませんか？

日 2月8日(木)午前9時30分～午後1時

場 中央公民館調理実習室

定 20人(定員を超えた場合は抽選)

講師 / 宮間千鶴子氏

費 800円

申 はがき(新品を1枚)持参のうえ、1月10日(水)～21日(日)に、中央公民館へ。
※受付時間は午前9時～午後5時(月曜日は休館)

問 中央公民館(☎581・2662)

**開催します！
埼玉県地震対策セミナー**

県では、いつ発生しても不思議ではないといわれている首都直下地震等の大地震に備えた取り組みを促進するため、地震対策セミナーを開催します。

日 2月9日(金)午後1時30分～4時(開場午後0時30分)

場 大宮ソニックシティ小ホール(大宮駅西口徒歩3分)

定 500人(定員になり次第締切)

内 ①講演 ②自主防災組織の表彰式 ③表彰団体による事例発表とパネルディスカッション

講演 / 「みんなで高める地域防災力～近年の大災害に学ぶ～」

講師 / 跡見学園女子大学教授・鍵屋氏

費 無料

申 不要(直接会場へお越しください)
問 県危機管理課(☎048・830・8141)

**地域福祉講演会
「講談で学ぶ成年後見制度」**

近年、認知症高齢者や障がいのある方の財産管理や日常生活を支援する「成年後見制度」の需要が高まっています。社会福祉協議会では、寄居町成年後見支援センターを開設し、制度に関するお手伝いをしています。この度、成年後見制度について楽しく学べる講演会を開催しますので、皆さんぜひご参加ください。

日 2月9日(金)午後1時30分～3時(受付1時～)

場 中央公民館ホール

内 ①町内での成年後見制度についての取り組み ②成年後見講談「法定後見の話」、「任意後見・高齢者の話」、「親子後の話」

講師 / 講師・神田織音氏

申 不要

他 駐車スペースに限りがありますので、乗り合わせ等でのご来場ください。

問 社会福祉協議会(☎581・8523)

**ご利用ください！
行政書士による無料法律相談会**

日 2月9日(金)午後1時～4時

場 寄居町商工会(寄居126712)

内 遺言、相続、農地転用、内容証明等

費 無料

問 寄居町商工会(☎581・2161)

子育てサポーター「あ・そ・ぼ」小学生料理教室

「バレンタインデー直前！
チョコ作りに挑戦しよう！」

日 2月10日(土)午前10時～正午

広告



場 保健福祉総合センター調理室
対 町内小学生
定 20人
内 チヨスイーツを作ります。

費 2000円

申 1月31日(水)までに、社会福祉協議会
(☎581-8523)へ。

開催します!
隣保館カラオケ練習会

日 2月10日(土)、25日(日)午前9時〜正午
場 かわせみ荘3階
問 隣保館(☎581-3861)

お出かけください!
オレンジカフェ(認知症カフェ)

どなたでも集まれる「集いの場」です。お気軽にお立ち寄りください。

日 ①2月11日(日)午前10時〜正午、②2月15日(木)午後1時30分〜3時30分
場 ①介護老人保健施設やまざくら(末野2109)、②鉢形城歴史館講座室(鉢形2496-2)

費 1人1000円

申 不要

問 ①大里広域地域包括支援センター埼玉よりい病院(☎584-0062)、②大里広域地域包括支援センター寄居町社会福祉協議会(☎581-8548)

開催します!
甲種防火管理(新規)講習会

日 2月15日(木)、16日(金)午前9時50分〜午後5時
場 深谷市消防本部(深谷市上敷免858)

対 「消防法」で定められている甲種防火管理者を置かなければならない事業所等。詳しくはお問い合わせください。

定 100人
費 3710円

申 1月10日(水)〜31日(水)に、受講申込書、写真1枚(縦3cm×横2.4cm)、費用をご持参のうえ、深谷市消防本部予防課、または花園消防署管理係へお申し込みください。受講申込書は、深谷市消防本部のホームページから取得できます。

問 深谷市消防本部予防課(☎571-0913)

日本最大級の自転車イベント!
埼玉サイクルエキスポ2018

日 2月17日(土)、18日(日)午前9時〜午後5時(18日は4時まで)

場 さいたまスーパーアリーナ(コミュニティアリーナ、けやきひろば等)

内 スポーツサイクルや子ども乗せ自転車等の試乗、自転車関連グッズなどの展示販売、ステージイベント、スタンラリー、ミニサイクリングツアー等

費 無料

問 埼玉サイクルエキスポ実行委員会事務局(県広聴広報課内)☎048-830-2826

開催します!
上級救命講習会

深谷市消防本部では、全年齢対象の心肺蘇生法や応急手当のほか、体位管理、搬送法等を行う上級救命講習会を開催します。

日 2月17日(土)午前8時30分〜午後5時30分

時 30分

場 深谷市消防本部(深谷市上敷免858)
対 寄居町または深谷市に在住・在勤・在学の18歳以上の方

定 30人(申込順、最少催行人員10人)
費 無料

申 2月1日(木)〜16日(金)に、深谷市消防本部警防課(☎571-0914)へ。

ファミリーサポートセンター講習会
小児救急法講座を開催します!

日 2月21日(水)午前10時〜11時30分

場 寄居保育所遊戯室
対 ファミリー・サポート・センター提供会員、地域の子育ての援助活動に興味がある方

定 10人
内 看護師から心肺蘇生法や身近な事故についての対処法を学びます。

問 1月19日(金)〜2月20日(火)に、寄居町子育て支援センター(☎581-4165)、または子育て支援課(☎内線131-132)へ。

ご参加ください!
小川げんきプラザイベント

山のジャム工房
♪ジャムづくりとボードウォッチング♪

日 3月10日(土)、11日(日)〜1泊2日
場 県立小川げんきプラザ(比企郡小川町木呂子561)

定 40人(申込多数の場合は抽選)
内 夏みかんを使ったジャムづくりと春の野鳥観察をします。

費 大人(高校生以上)3600円、小・中学生3100円

申 2月16日(金)までに、電話等で小川げんきプラザへ。

んきプラザへ。

問 県立小川げんきプラザ(☎0493-722220)

県北総合相談センター
出張法律相談会

日 1月16日(火)、2月20日(火)午後1時30分〜4時30分

場 中央公民館集会所
相談方法/面談相談(1組1時間)
内 相続、遺言、登記、債務整理、成年後見、不動産の名義変更等

費 無料
申 事前に、予約専用電話(☎048-838-7472)からお申し込みください。

問 埼玉司法書士会(☎048-863-7861)

開催します!
税理士による確定申告無料相談

税理士事務所では、年収入金額が600万円以下で次に該当する方を対象に確定申告相談と申告書の作成指導を行います。

日 2月1日(木)〜15日(木)※土日曜日、祝日を除く

対 ①年金を受けている方②給与所得者で医療費控除を受けようとする方③年の途中の退職、または就職等により年末調整を受けていない方

費 無料
申 事前に、関東信越税理士会熊谷支部へ。

問 関東信越税理士会熊谷支部(☎521-3312)、またはお近くの税理士事務所。

募集

募集しています！
寄居町登録統計調査員

町では、各種統計調査に従事していただく統計調査員（登録調査員）を常時募集しています。統計調査員とは、国勢調査や工業統計調査等の調査票を、世帯や事業所等の調査対象に配布・回収し、審査等を行う人をいいます。調査は年に数回実施され、任期は2、3カ月～1年と、調査によって異なります。

業務内容／①事務打ち合わせ会への出席

②担当する地区の範囲と調査対象の確認
③調査票の配布および記入依頼（記入方法の説明）
④調査票の回収、審査、整理
⑤指定日に調査書類の提出

身分・報酬／調査の実施ごとに任命される非常勤の公務員です。報酬は、調査の種類や受け持ち件数を考慮して定められた金額（おおむね2～5万円）が支払われます。

応募資格／○責任を持って調査事務を遂行できる方
○原則として20歳以上の方
○秘密の保護に関し信頼のける方
○税の徴収に関する事務に従事する職員でない方
○警察官でない方等

応募方法／指定の申込書に必要事項を記入のうえ、自治防災課へ直接ご提出ください。申込書は自治防災課に備え付けてあるほか、町公式ホームページからも取得できます。

自治防災課 ☎内線372

募集しています！
介護認定調査員

勤務地／大里広域市町村圏組合管内（熊谷市・深谷市・寄居町）

応募資格／次のすべての要件を満たす方

○介護支援専門員、看護師、保健師、理学療法士、作業療法士、社会福祉士、介護福祉士のいずれかの資格を有し、認定調査経験のある方
○普通自動車運転免許を有する方
○65歳未満の方

報酬／月額17万1000円（交通費は組合規定により別途支給）

応募方法／任意の履歴書に必要事項を記入し、大里広域市町村圏組合へ直接、または郵送で提出してください。

大里広域市町村圏組合介護保険課（熊谷市曙町2-68） ☎5011330

その他

懸垂幕作成のために
情報提供をお願いします！

教育委員会では、町スポーツ推進のため、全国大会および国際大会に町民、または町出身の方の出場が決定した際、その選手ならびに所属チームの激励と紹介を目的に、庁舎壁面に懸垂幕を掲出し、皆さんにお知らせしています。次の作成基準を満たす大会への出場が決定しましたら、生涯学習課へご連絡ください。

作成基準／①大会前に本人等から大会

要項等、資料の提出があること
②出場する大会が、同一種目同競技で、全国・世界一を決定する大会であること
③交流大会は含みません

募集しています！

各サポーター・相談員・支援者の登録者

町 教育委員会では、平成30年度の各サポーターや、相談員等を募集しています。学校教育に理解があり、子どもたちと意欲的にかかわっていただける方の応募をお待ちしています。

▼学習サポーター

町内小・中学校の児童・生徒の教科指導支援を行います。

※要教員免許状

▼介助サポーター

介助を必要とする児童・生徒の支援を行います。

▼ざわやか相談員

悩みや問題を抱える生徒や、その保護者がいつでも気軽に相談できる開かれた学校づくりを推進しています。中学校内での相談、家庭や小学校への訪問相談等を行います。

▼共通

受付期間／2月21日(水)まで

定 若干名

申 問 教育指導課 ☎内線521

▼放課後学習サポーター

町では、町内の小学2・3年生を対象に週1回、放課後補充学習を行う「より・E放課後塾」に取り組んでいます。各小学校でその指導を行います。

※要教員免許状

▼小学校理科支援員

小学校での充実した理科授業のため、観察・実験活動等で教員の支援を行います。

※要小学校教員免許状、または中高理科の教員免許状



書き損じハガキを集めています！

寄居地方ユネスコ協会では「世界寺子屋運動」の支援を目的として、書き損じた未

投函のハガキや未使用の切手を集めています。国や地域によっては、書き損じハガキ11枚で、子どもがひと月学校へ通うことができます。皆さんのご協力をお願いします。

認の大会であること
☎生涯学習課 ☎内線531

☎3月30日(金)まで

※回収ボックスは、役場庁舎（総合案内、生涯学習課）、中央公民館に設置しています。

寄居地方ユネスコ協会事務局長・奈良和正さん ☎5816249

ご協力をお願いします！
全血献血(400ml・200ml)

☎1月24日(水)午前9時30分～11時45分、午後1時～4時

場 役場庁舎1階ロビー
持 献血カード、初めての方は本人確認がで
 きるもの(運転免許証、学生証等)

他 既に献血にご協力いただいている方は、
 前回の献血との期間等をご確認のうえ
 ご来場ください。

問 生活環境エコタウン課 ☎ 内線222

**事業主の皆さんへ
 労働保険のお知らせ**

労働保険料(労災保険・雇用保険)の第
 3期分の納期限は1月31日(水)です。納
 付書は納期限の10日前ごろに該当事業所
 へ郵送しますので、最寄りの金融機関で納
 付してください。

また、保険料の納付は、安心・確実・便利
 な口座振替をお薦めします。申し込み手
 続きについては、厚生労働省のホームページ
 をご覧ください。

問 埼玉労働局労働保険徴収課 ☎ 048・
 600・6203

**育児休業の再延長が
 可能になりました!**

育児休業は、原則として子どもが1歳
 になるまで取得することができますが『育
 児介護休業法』の改正に伴い、平成29年
 10月1日から、子どもが1歳6カ月到達し
 た後も保育園等に入れないなどの場合は、
 2歳に達するまで育児休業を再延長する
 ことができるようになりました。

問 埼玉労働局雇用環境均等室 ☎ 048・
 600・6210

埼玉県労働者支援資金のご案内

県では、勤労者向けの融資制度として

「埼玉県勤労者支援資金」を設け、広く
 県民の皆さんにご利用いただいています。

子育てや介護に必要な費用、子どもや親
 族の医療費、不妊治療費、扶養する子ども
 の小学校以降の教育費用(入学金、授業
 料等)、資格取得・能力開発等を目的とす
 る講座の受講費用、厚生労働大臣の指定
 する「教育訓練給付金」対象講座の受講
 費用等が融資対象となります。申込要件
 や利率、融資条件等の詳細は、お問い合わせ
 ください。

申 最寄りの中央労働金庫の支店(深谷支
 店等)へお申し込みください。

問 県勤労者福祉課 ☎ 048・8330・
 4518

**障害者の法定雇用率
 引き上げのお知らせ**

『障害者の雇用の促進等に関する法律』
 では、事業主に対して、雇用する労働者に
 占める障害者の割合が法定雇用率以上にな
 るよう義務付けています。平成30年4
 月1日以降、表のとおり引き上げとなり
 ます。詳細については県就業支援課のホー
 ムページをご覧ください。お問い合わせ
 ください。

事業主区分	法定雇用率	
	現行	平成30年4月1日以降
民間企業	2.0%	2.2%
国、地方公共団体等	2.3%	2.5%
都道府県等の 教育委員会	2.2%	2.4%

○ 民間企業は、対象となる事業主の範囲
 が、従業員45人以上に変わります。

○ 平成33年4月までに、法定雇用率がさ
 らに0.1%引き上げとなります。

問 ハローワーク熊谷雇用指導官 ☎ 522・
 5656 ※自動音声案内で33#を
 押ししてください

**ご利用ください!!
 財務省関東財務局相談窓口**

財務省関東財務局では、投資勧誘や多
 重債務に関する無料の相談窓口を設置し
 ています。一人で悩まずにご利用ください。

相談窓口
 ■ 投資勧誘相談 ☎ 048・613・
 3952

■ 電子マネー詐欺相談(架空請求等) ☎
 048・600・1152

■ 多重債務相談 ☎ 048・600・
 1113

**埼玉ピースミュージアム
 空調設備改修工事のお知らせ**

埼玉ピースミュージアム(埼玉県平和資
 料館)では、3月14日(水)まで空調設備改
 修工事を実施しています。これに伴い、ス
 ロープを設置している正出入口や館内施
 設の一部がご利用いただけなくなっていま
 す。詳細は、電話、または埼玉ピースミュ
 ジアムのホームページで確認ください。

問 埼玉ピースミュージアム(東松山市岩
 殿241-1113) ☎ 0493335・
 4111

**お出かけください!!
 国営武蔵丘陵森林公園**

森林公園では、120品種500本の

梅と、2万5000本の福寿草が開花し
 始めます(見ごろは2月中旬ごろ)。また、
 早春の公園を走るマラソン大会も開催し
 ます。ぜひご参加ください。

費 【入園料】大人(高校生以上)410円、
 シルバー(65歳以上)210円、小人(小
 中学生)80円 ※駐車料金が別途かか
 ります。

第43回完走マラソン大会
 日 2月11日(日・祝)

費 種目によって参加費が異なります。詳し
 くはお問い合わせください。

申 1月15日(月)までに、申込用電話 ☎
 0570・550・846へ。
問 国営武蔵丘陵森林公園管理センター(比
 企郡滑川町山田1920) ☎ 0493・
 572111

お詫びと訂正

本誌12月号21頁のおしらせ版で、市街
 地公民館の館長名が大久保和男さんと
 なっていました。正しくは大久保和男
 さんの誤りです。謹んでお詫びし、訂正
 します。



問 総務課 ☎ 内線314

広報よりいや寄居議会だよりがスマ
 ホで読める! 寄居町をもっと身近に
 感じるアプリ「マチイロ」をご活用くだ
 さい。最新号はもちろん、バックナンバー
 も閲覧できます。



QRコードから
 ダウンロード!

下記の相談はすべて無料です。
ぜひご利用ください。

2月の相談

役場電話番号
☎581・2121 (代表)

相談種類 (相談員)	相談日	時間	場所	相談内容	問い合わせ
法律相談 (弁護士)	13日(火)、22日(木)	10:00～15:00 (12～13時除く)	役場3階第3委員会室	法的な問題や疑問 【要予約】1/23から	人権推進課(☎内線412)
心配ごと相談 [心配ごと相談員、人権 擁護委員、行政相談委員]	1日(木)、15日(木)	9:00～12:00	役場4階会議室	心配ごとや人権相談、 行政相談等	人権推進課(☎内線412)
隣保館生活相談 (隣保館職員)	1日(木)	10:00～15:00 (12～13時除く)	かわせみ荘3階	心配ごとや 就業相談等	隣保館(☎581・3861)
消費生活相談 (消費生活相談員)	月～金曜日 (水曜日除く)	9:30～16:00 (12～13時除く)	役場2階消費生活 センター	悪徳商法被害や 多重債務等	消費生活センター (☎内線208)
障害者相談 ①身体・知的関係 ②精神関係	①月～金曜日 (祝日除く) ②火・木曜日 (祝日除く)	① 8:30～17:15 ②10:00～15:00	①埼玉療育園内相談室 (藤田179-1) ②障害者交流センター (寄居653-1)	障害福祉サービス全般、 サービス等利用計画※ 【②は要予約】	①障害者生活支援センター 「とも」(☎580-0215) ②障害者交流センター (☎598-6961) 地域生活支援センター 向陽(☎599-2020)
<p>※サービス等利用計画は、次の事業所でも相談できます。</p> <p>○みんなの手相談支援センター(☎582-3951) ○相談支援センター「はぐくみ」(☎581-2112) ○相談支援さいゆう(☎586-0900) ○相談支援たんぽぽ寄居(☎586-1966) ○相談支援センターおぶすま(☎582-4831)</p>					
教育サポートセンター	月～金曜日 (祝日除く)	9:30～15:00	障害者交流センター (寄居653-1)	学校や家庭での心配ご とや就学に関すること	教育サポートセンター (☎580-2052)
労働相談	月～金曜日 (祝日除く)	9:00～16:30	電話相談	労働問題	県労働相談センター (☎048-830-4522)
不動産相談	13日(火)	9:00～12:00	役場2階会議室 受付は都市計画課	不動産売買や賃貸借	社埼玉県宅地建物取引業協会 埼玉北支部(☎533-8933) 都市計画課(☎内線243)

休日診療インフォメーション

休日や夜間の緊急医療施設、電話相談等のご案内です。

医療機関の紹介

(24時間対応)

- ▶ 埼玉県救急医療情報センター.....
☎048-824-4199
- ▶ 深谷市消防本部指令課.....
☎571-0119

眼科・耳鼻咽喉科の休日診療

※事前に電話でご確認ください。

- 1月14日(日)
▶ 清水眼科医院 ☎581-0378
- 1月21日(日)
▶ 石川医院耳鼻咽喉科 ☎571-0038
- 1月28日(日)
▶ 神足眼科医院 ☎574-6754
- 2月4日(日)
▶ 花園耳鼻咽喉科医院 ☎584-6512

休日急患の診療

(深谷寄居医師会
深谷市国清寺319-3 ☎573-7723)

- ▶ 休日診療所(内科・小児科).....
日曜日、祝日、年末年始
9:00～12:00(受付11:30まで)
14:00～17:00(受付16:30まで)
- ▶ こども夜間診療所(内科(子どものみ)・小児科).....
土・日曜日、祝日、年末年始
19:00～22:00(受付21:30まで)

救急電話相談

小児・大人共通、24時間対応

- ▶ 全国共通救急電話相談 #7119.....
(ダイヤル回線、IP電話、PHSの場合は☎048-824-4199)

大人の救急電話相談(#7000)、小児救急電話相談(#8000)も利用
できます。

図書館だより

Library

開館時間／火～土曜日 9:30～19:00
日曜日、祝日 9:30～18:00
場所／寄居1296-1
問い合わせ／図書館 ☎580・1888



図書館のマスコット Kizzy(キジジー)

図書館ニュース

読書通鳥表彰者発表!

- 200冊達成者 折原小学校 今村 怜杏さん (5年)
- 150冊達成者 桜沢小学校 千葉 葉さん (1年)
寄居小学校 福田 彩恵さん (1年)
- 100冊達成者 鉢形小学校 根岸 恋杏さん (3年)

開催します! 読書講演会

日時／2月4日(日)午後2時～
場所／図書館視聴覚室(2階)
定員／50人(申込順)
演題／「馬が語る日本の歴史～馬と暮らしていた頃～」
講師／吉田稔氏(元寄居町文化財保護審議会委員)
費用／無料
申し込み／図書館へ直接、または電話でお申し込みください。

図書館カレンダー

1月							2月						
日	月	火	水	木	金	土	日	月	火	水	木	金	土
	1	2	3	4	5	6					1	2	3
7	8	9	10	11	12	13	4	5	6	7	8	9	10
14	15	16	17	18	19	20	11	12	13	14	15	16	17
21	22	23	24	25	26	27	18	19	20	21	22	23	24
28	29	30	31				25	26	27	28			

■は休館日です

移動図書館 たまよど号

コース	日	寄居小学校	時間
A	1月16日(火)	寄居小学校	10:00～11:00
	1月30日(火)	寄居小学校	10:00～11:00
	2月6日(火)*	折原小学校	13:00～14:00
*2月6日は午前折原小・午後寄居小			
B	1月12日(金)	鉢形小学校	10:00～11:00
	1月26日(金)	鉢形小学校	10:00～11:00
	2月7日(水)	男衾小学校	13:00～14:00
C	1月10日(水)	用土小学校	10:00～11:00
	1月24日(水)	用土小学校	10:00～11:00
	2月9日(金)	桜沢小学校	13:00～14:00

こども映画会

児童を対象とする映画の上映会です。ご家族やお友達と一緒に楽しみください。申し込みは不要ですので、当日直接お越しください。

タイトル	日時
『バッグス・バニー』	2月10日(土)午後2時～
『忍たま乱太郎』忍術学園全員出動1の段	3月10日(土)午後2時～

場所／図書館視聴覚室(2階) 費用／無料

おはなし会

毎回楽しいおはなしや読み聞かせを用意して、お待ちしております。親子でもご参加ください。申し込みは不要ですので、当日直接お越しください。

日時／1月20日(土)、2月3日(土)、17日(土)

幼児むけ 午前11時～11時30分

小学生むけ 午前11時30分～正午

場所／図書館視聴覚室(2階) 費用／無料

ミニ・シアター

一般の方を対象とする映画の上映会です。申し込みは不要ですので、当日直接お越しください。

タイトル／『遺体』明日への十日間

2013年 日本映画 105分

監督 君塚良一

日時／1月18日(木)午後2時～

場所／図書館視聴覚室(2階) 費用／無料

こちら編集室

明けましておめでとうございます。今年も広報よりいをよろしく願いいたします。▶新しい年を迎え、皆さんいかがお過ごしでしょうか。1月は、正月料理などの和食、正月ならではの書き初め、初詣や成人式での和装など、1年の中でも「和」を感じる人が多い月です。そのほかにもいろいろな冬の「和」がありますが、個人的には、日本の冬といえば「こたつとみかん」に落ち着きます。▶今月の表紙は中間平から見た日の出です。よく見ていただくと、右側の方に小さくスカイツリーが写っています。この写真を撮影した1週間ほど前の日中に行ったときは、肉眼でもスカイツリーが見えるほど空気が澄んでいて、正に関東平野が一望できました。また、中間平からの夜景は、夜景ランキングで上位にくるほどの人気スポットとなっています。朝・昼・夜と素晴らしい景色が望める中間平に、ぜひ足を運んでみてください。☺

2月の不燃(燃えない)ごみの定期収集

問い合わせ／生活環境エコタウン課 ☎581・2121 内線221・222

収集日(曜日)	収集地	区
1回目	川北	川南
1(木)	15(木)	六供、常木、菅原
2(金)	16(金)	本宿、末野2、3、4 金尾、風布
6(火)	20(火)	本町、中町
7(水)	21(水)	栄町、武町、茅町、花町
8(木)	22(木)	用土1、2、3、4、5、6
9(金)	23(金)	用土7、8、9、10、11、12
13(火)	27(火)	本村、岩崎、中小前田
14(水)	28(水)	山崎、南飯塚、上組
		木持、上の町、内宿、関山
		立ヶ瀬、露梨子、保田原、小園
		折原上郷、折原下郷、上平・下小路、立原、秋山
		三品、平倉、山居、栃倉、五ノ坪
		塚田、牟礼、今市
		赤浜、鷹ノ巣、西古里
		上の原、三ヶ山、蔵田
		男衾下郷、谷津、中郷
		塚越、伊勢原、男衾上郷南、男衾上郷北

※事業所(工場、商店等)から搬出されるごみは収集できません。

2月の資源物の収集日 川北 14日(第2水曜日)
川南 28日(第4水曜日)

2月の可燃粗大ごみの収集日 川北 7日(第1水曜日)
川南 21日(第3水曜日)



福田リカさん【100点】
(折原小6年)



押田翠花さん【98点】
(男衾小6年)

寄居子ども博士が6人誕生！

第9回寄居子ども博士検定

11月3日に「第9回寄居子ども博士検定」が行われ、町内の小学4～6年生、27人が受検しました。今回の検定では、6人が子ども博士に認定され、1位の福田リカさんは2年連続の博士認定となりました。福田さんは「3回目の博士検定で1位になれてよかったです。寄居のいろいろなことを調べられて楽しかったです」と話してくれました。今回認定された6人の博士をご紹介します。

※93点以上で博士認定。



福田有史さん【98点】
(折原小4年)



落合湧菜さん【96点】
(折原小5年)



桧垣友太郎さん【94点】
(鉢形小6年)



坂本愛佳さん【94点】
(寄居小4年)



出張美術館 in 寄居 開催！

北斎や広重などの作品を約3800人が堪能！

12月2日と3日に、総合体育館・アタゴ記念館で開催した「出張美術館in寄居」。寄居町で2回目の開催となった今回は、内覧会と合わせて約3800の方が来場し、葛飾北斎や歌川広重などの浮世絵師や、原清氏をはじめとする人間国宝の作品179点を堪能しました。会場では学芸員による解説案内が行われ、来場者からは「無料で素晴らしい作品を見られて感謝です」や「これからもぜひ続けてほしいです」などの声が寄せられました。



開催されました！ はだしの散歩道

「にほんの里100選」風布を散策

12月3日に、風布を歩く「第32回はだしの散歩道」が開催されました。町内外から135人が参加し、金尾の全国育樹祭記念植樹地、風布川沿いの風のみちハイキングコース、風布みかん山を散策しました。当日は天気にも恵まれ、参加者は鮮やかな紅葉の風景とみかん狩りを楽しみました。



非核平和都市宣言30周年記念講演会

「私の被爆体験」平和について考える

昭和62年10月に、寄居町議会で「非核平和都市宣言」が決議されて30年が経過しました。これを記念して、12月3日に、埼玉県原爆被害者協議会副会長の久保山榮典さんを講師に迎え「私の被爆体験」と題して講演会を開催しました。久保山さんは、原爆投下直後の長崎市の悲惨な状況、自らの体験について語り、参加者の皆さんは熱心に耳を傾けていました。



写真を通してブータンを知る取り組みを始めます！

町では、2020東京オリンピックに向け、陸上競技チームを中心とした交流をブータン王国の間で行っています。今回、交流の一環としてブータン王国の陸上競技協会からお便りと写真が届きました。今後も不定期ですが、このように写真を通じた交流も進めていきます。次のお便りを楽しみにお待ちください。

*****ブータンからのお便り*****
ブータン陸上競技協会では、2018年4月にブータン初の陸上全国大会を開催するに当たり、現在各地域で予選を行っています。写真はこれらの地域予選で撮影したもの

です。陸上全国大会と、それに向けた地域予選の開催を通じて、全国各地で陸上競技に取り組む若手選手に大会出場の機会を与えるとともに、優秀な選手を発掘したいと考えています。

ブータン陸上競技協会 事務局長 ドルジ・テンジン





健康まつりを開催しました！

健康づくりに役立つ場となりました。

11月12日に、寄居薬剤師会、埼玉よりい病院患者サポートセンターのご協力の下、役場庁舎1階で健康まつりを開催しました。会場では、超音波による骨密度測定、血圧や体脂肪、血管年齢等の健康チェックや、薬剤師、管理栄養士などによる健康相談、ロコモティブシンドローム予防体操や口腔ケアに関する健康講話、特定健康診査のPRなどを行いました。大勢の町民の方にご参加いただき、皆さんの健康づくりに役立つ場となりました。



ラジオ体操フェスタin川越に参加！

町のラジオ体操への取り組みをPRしました。

11月14日に、ウエスタ川越で「ラジオ体操フェスタ」が開催されました。当日は、町内でラジオ体操に取り組んでいる関係団体が参加し、町のラジオ体操への取り組みをPRしました。会場内で行われた「ラジオ体操サミット」では、花輪町長が町で取り組んでいる健康体操やラジオ体操普及支援事業について発表し、その後「ラジオ体操普及宣言書」に署名しました。併せて、体操の歴史や効果の紹介、ワンポイントレッスンなども行われました。町では、引き続き、健康づくりの取り組みとしてラジオ体操の普及に努めていきます。



正喜バルが表彰されました！

「元気な商店街応援事業」個店部門

12月1日に、知事公館で「元気な商店街応援事業」の表彰式が行われ、市街地にあるピザ居酒屋、正喜バル（大野武志代表）が個店部門で表彰されました。正喜バルは、町のB級グルメ「戦国ハーブ〜井」をアレンジした「戦国ハーブ〜ピザ」や2020東京オリンピックで陸上競技の事前キャンプ地に決定したブータン王国の味を取り入れた「ブータンピザ」などの商品開発に取り組むとともに、商店会事業へ積極的に参加することで、商店街への誘客等、地域の活性化に貢献されています。

埼玉ウインズ県大会優勝！

都道府県対抗中学生女子ソフトボール大会

11月12日から19日に開催された「第14回都道府県対抗中学生女子ソフトボール大会・埼玉県予選会」に寄居町の埼玉ウインズが出場しました。埼玉ウインズは、初戦を17対4で勝利すると、その後も順調に勝ち進み決勝に進出。決勝では、上尾市の火の鳥ソフトボールクラブと対戦し、11対4の5回コールドで見事優勝を飾りました。主将の佐々木遥さんは「優勝はしましたが、課題も残っています。日々目標を定め、向上できるように今後も取り組みます」と話してくれました。



カローリング親善大会開催！

熱戦が繰り広げられました。

11月26日に、総合体育館・アタゴ記念館で「第10回寄居町カローリング親善大会」を開催しました。カローリングは、子どもから高齢者まで幅広い年齢層で楽しめるスポーツで、町スポーツ推進委員が普及に努めています。大会には、1チーム3人編成で26チームが参加し、各チーム4試合を行って競い合いました。参加者は「今年もいつも練習している友人たちと参加させていただきました。戦略を練りながら、楽しくプレーすることができました」と話してくれました。



発掘調査の現地説明会開催！

鉢形城跡に眠る歴史

町では、昨年10月から、鉢形城跡のJR八高線の踏切近くに位置する逸見曲輪^{へんみくまわ}で発掘調査を実施しています。調査を進めたところ、さすが城郭というべき石組の排水溝が良好な状態で発見されました。今後の調査にも期待がかかります。現在の調査状況をお知らせするため、12月16日に、鉢形城跡発掘調査の現地説明会を開催し、午前と午後で90人の皆さんにご参加いただきました。鉢形城跡保存整備委員会の座長を務める梅沢太久夫先生にも現地の解説をしていただきました。参加者の皆さんは、時折質問を交えながら熱心に説明を聞いていました。





新規就農者

をご紹介します!

わたしの好きな寄居 No.259

町には「明日の農業担い手育成実践研修事業」、「農用地利用権設定等促進事業」、「農業次世代人材投資事業（経営開始型）」など、新規就農者を支援するさまざまな事業があります。今回は、これらの事業を活用して今市地区で就農した、井伊誠さんをご紹介します。

井伊さんは非農家出身で、会社員を辞めた後、寄居町に移り住みました。指導農家の下で研修を行い、昨年7月に40歳で就農しました。経営規模は73アールで、毎日農業に励んでいます。現在、農薬や化学肥料を一切使わない有機露地栽培で、季節に合わせたさまざまな作物を年間約60品目育てています。

井伊さんに就農してからの感想や、これからの意気込みについて話していただきました。町では、引き続き新規就農者を支援していきますので、興味がある方はお気軽に農林課へお問い合わせください。

■問い合わせ/農林課 (☎581・2121内線402)



煙の出ない炭化器を使った炭焼き

井伊 誠さん（伊勢原）

農業を始めて約6カ月。就農に当たってお世話になった方々に感謝しながら毎日畑仕事に励んでいます。強大な台風や早すぎる真冬日、野生鳥獣による食害など、さまざまな苦難に直面しています。天候は変えられないので、栽培管理を工夫しながら耐えるしかありませんが、野生鳥獣の食害については、

何か日常的にできることがあるのではないかと^{あれ}の思^ちい^{だけ}から「荒地再生炭焼きプロジェクト」を考え付きました。荒地の篠竹や竹等を伐採し、それを材料に炭焼きし、その炭を農地に返すことで、豊かな収穫、荒地の拡大防止、野生動物の食害防止につなげるという計画です。詳しい内容は『井伊農場』のホームページで紹介しています。実際に効果が出るまで長い年月がかかると思いますが、将来的には地域の皆さんと一緒に活動ができればと考えていますので、よろしくお願いします。

親子 De 笑顔

子育て支援施設を利用された皆さんを中心に紹介しています。



奥 康章さん・真希さん・遥斗希くん(2歳2カ月)・頼登希くん(7カ月)

☺子育てのポリシー

怒られるからではなく、してはいけないことだから駄目と教えています。あいさつや返事、「ありがとう」や「ごめんなさい」を言える大人になってほしいと思っています。元気に毎日笑顔で過ごせるようにしてあげたいです。

☺お子さんが夢中になっていること

二人とも電車や車が大好きです。お兄ちゃんが電車や車で遊んでいると弟が取ってしまい、よくお兄ちゃんを泣かせています。いつか二人で一緒に仲良く遊べるようになればいいなと思います。



新井 千広さん・一加ちゃん(3歳3カ月)・陽斗くん(9カ月)

☺子育てのポリシー

人に優しく思いやりを持った子に育ててほしいと思っています。子どもの「できること」が増えて成長していく様子を一番近くで見守りながら、一緒に喜んでいければいいと思います。

☺お子さんが夢中になっていること

娘は保育園での歌やリズム、絵を描くことに一生懸命で、家に帰ってきてからうれしそうにその話をしてくれます。最近いろいろなことに興味が出てきてよくごっこ遊びをしています。息子も好きなことに精一杯夢中になれるといいなと思っています。