

Y'Life

広報
よりい

2017
2
February

No.738

ここから広がる笑顔のわ



誰もが気軽に立ち寄れるサロン「いこいの家」がオープンしました。今月号の表紙は、見学会からの一コマです。会場には、参加された方々の笑顔があふれていました。(1月18日、無腸庵) いこいの家についての詳細は、本誌1月号をご覧ください。

特集 寄居町成人式

- 第6次寄居町総合振興計画
- 町・県民税の申告相談
- パブリック・コメント手続
- 子育てサロン
- おしらせ版
- よりいトピックス

- 2
- 4
- 8
- 14
- 18
- 20
- 28

寄居町公式ホームページ

<http://www.town.yorii.saitama.jp/>

寄居町公式フェイスブック



いいね!

<http://www.facebook.com/yorii.town>
ふるさとFacebookリクエスト受付中!

ヨリイで

ハタチ



寄居町成人式

389人が成人式を迎え

新たな一歩を踏み出しました

1月8日に中央公民館で開催された寄居町成人式。会場には、同級生、恩師との久々の再会に喜ぶ新成人たちの笑顔があふれていました。今年、寄居町で成人を迎えたのは389人。式には309人が出席し、成人としての新たな一歩を踏み出しました。

青年主役の成人式

町の成人式は、19歳から21歳までの町内3中学校の卒業生と、7地域公民館長、中央公民館長で構成された「成人式運営委員会」により運営されています。運営委員会では「自分たちが主役の成人式」を創り上げるため、青年委員が昨年7月から会議を重ね、積極的にアイデアを出し合い準備を進めてきました。当日の受付、アトラクションや式典の司会・進行等の運営にも当たっています。

エコキャップリサイクル活動

運営委員会で実施しているこの活動も今年で7年目。皆様のご協力により、合計9万3000個のキャップが集まりました。ご提供いただいたエコキャップは、再生プラスチック原料として換金し、医療支援・ワクチン支援や障がい者支援、子どもたちへの環境教育等、さまざまな社会貢献活動に充てられます。



「小さなキャップでも分ければ資源！地球に愛を！プロジェクト」

9万3000個のキャップが集まりました。ご協力ありがとうございました



記念撮影

晴れ着に身を包み、地区ごとに記念撮影を行いました。写真は、文字入れされた後、町からの記念品として新成人の皆さんに郵送されます。



一生の思い出をスライドショーで。QRコードを読み取ると、成人式スライドショーが流れます。また、町公式ホームページの寄居動画館からもご覧いただけます。



見ます・聴きます・話します！ 訪問事業

9回目の訪問事業として、12月18日(日)に中央公民館で開催された「成人式運営委員会」を花輪町長が訪問しました。

当日は、成人式のリハーサルに参加し、その後、19歳～21歳の若い世代の皆さんからご意見などを聴かせていただき、大変貴重な時間となりました。

運営委員の皆さん、ご協力ありがとうございました。

アトラクションと式典

鈴木涼平さんと原口望さんの進行で行われたアトラクション。運営委員が半年間かけて作り上げたスライドショーがスクリーンに映し出されると、写真1枚1枚に大きな歓声があがりました。懐かしい写真で当時は振り返った後は、新成人へのインタビュー。久々に再会した友人へのメッセージや近況報告を話してくれました。

その後行われた式典は、小林叶佳さんと設楽彩香さんが司会進行。厳かな雰囲気の中、心に残る式典となりました。今年の新成人の誓いでは、中村怜さんと谷川達規さんが、新成人としての決意や夢を発表し、会場の新成人たちも緊張した面持ちで聞き入っていました。

成人の誓い



◀ 中村怜さん



▶ 谷川達規さん

司会進行



◀ 鈴木涼平さん
(右)と原口望さん(左)



▶ 小林叶佳さん
(右)と設楽彩香さん(左)

第6次寄居町総合振興計画

基本構想、前期基本計画を策定しました！

平 成29年度からの新しいまちづくりの道しるべとなる「第6次寄居町総合振興計画 基本構想（10年間）および前期基本計画（5年間）」が、昨年12月町議会において議決されましたので、その概要についてお知らせします。

この総合振興計画は、長期的な視点で町が目指す姿や基本目標を定め、その実現のための方針や手段等を総合的、体系的に示す町政運営の最も基本となるものです。

平成29年度からは、前期基本計画に基づく施策・事業を展開し、魅力あるまちづくりを進めていきます。

総合振興計画の構成と期間

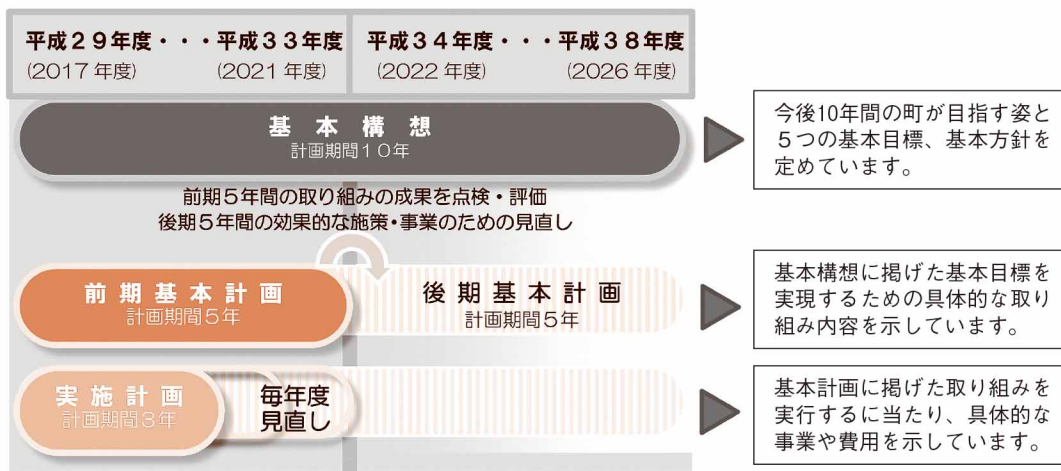

寄居町が目指す姿

むげんだい
可能性 ∞ **笑顔満タン** よりいまち

この言葉には、次のような「決意」と「願い」が込められています。

むげんだい
『可能性 ∞』であること

未来に向けて、町民一人ひとりが、自分らしくいきいきと活躍する『無限の可能性』を引き出せるまちを目指します。

『笑顔満タン』であること

いつでも、どこでも、町民の『笑顔』に出会えるまちを目指します。また、町民の『笑顔』が大勢の人を呼び寄せ、町に訪れた人を『笑顔』にさせることで、活気と賑わいを育んでいきます。

前期基本計画の取り組みの柱

安全性・利便性・コンパクト

基本目標 4

安全で環境への配慮と利便性を備えた コンパクトなまち※2

人口減少や少子高齢化が進むなかでも、暮らしやすさが保てるよう社会基盤の維持・充実を図ります。まちの安全性や環境へ配慮し、利便性を備えたコンパクトなまちを目指します。

基本方針

- (1) 人にやさしいまちづくり
- (2) 環境にやさしいまちづくり
- (3) 安心して暮らせるまちづくり
- (4) 社会基盤の維持管理・充実

子育て・人づくり

基本目標 1

夢と創造力にあふれ 未来を拓く人を育むまち

子どもがたくましく育つ環境、誰もが生涯を通して学び、自分らしさを活かして活躍できる環境を整え、自ら未来を切り拓くことのできる人を育むまちを目指します。

基本方針

- (1) 結婚・子育て支援
- (2) 成長と学びの環境の充実
- (3) 活躍の場の充実
- (4) 一人ひとりを尊重する地域づくり

歴史・文化・自然

基本目標 5

悠久の歴史と爽やかな自然の中で 豊かさを感じられるまち

豊かな自然と歴史・文化に親しめる環境を充実させることで、住んでいる人も訪れる人も心の豊かさを感じられるまちを目指します。

基本方針

- (1) 歴史の継承、文化の振興
- (2) 自然資源の保全・継承



産業・賑わい

基本目標 2

人が集まり活力に満ちた 賑わいあふれるまち

地域産業の基盤を強化しながら、大勢の人に「行ってみたい」「買ってみたい」「暮らしてみたい」と感じてもらえる価値のある“よりのブランド”※1 を創出して、人が集まり賑わいあふれるまちを目指します。

基本方針

- (1) 賑わい・活力ある地域産業の創出
- (2) よりのブランドの創出
- (3) 安定した雇用の創出

共創の姿勢

共創の体制づくり

町民や地域団体、行政、民間事業者などの知恵と力を結集し、町のさまざまな魅力や価値、持続可能な活力ある地域社会を「共に創る」姿勢で、まちづくりを進めていきます。

多彩な主体の協働×効率的な行財政運営



コミュニティ・健康長寿

基本目標 3

支えあいとふれあいのある 健康長寿のまち

保健・医療・福祉が一体となって町民の自立した生活を支援し、人と人が支えあい、誰もが生涯いきいきと暮らせる健康長寿のまちを目指します。

基本方針

- (1) 健康づくりの推進
- (2) いきいきと暮らせる環境づくり
- (3) 支えあう地域づくり



※1 よりのブランド：本計画では、特産品や名所、おもてなしなど、寄居を楽しむさまざまな魅力が凝縮されたまちのイメージを総称して表現している。
 ※2 コンパクトなまち：自動車に過度に頼り過ぎずに、身近な範囲で日常生活の大半の用が足せる環境が整ったまち。

第6次寄居町総合振興計画の詳細は町公式ホームページのほか、総合政策課で閲覧できます。なお、3月には計画の概要版を每户配布する予定です。

問い合わせ／総合政策課（☎ 581・2121 内線 461）へ。

次世代を担う子どもたちに、負担を残さないために

公共施設等総合管理計画を策定しました！



町では、さまざまな公共施設や、道路・上下水道などのインフラ資産を保有していますが、多くの施設で老朽化への対応が必要な時期を迎えています。

これらの施設は、その時々々の社会ニーズに対応するため、整備・活用されてきました。しかし、今後は、近年の人口減少や少子高齢化の進行などによる社会構造や住民ニーズの変化により、施設に求められる役割や量の変化が予想されます。また、地方自治体を取り巻く厳しい財政状況から、今後、すべての施設を維持し続けることが困難な状況になってきています。

そこで、町が置かれている現状を把握し、長期的な視点に立つて計画的に公共施設等の整備・更新などを行い、適切な公共サービスの提供と安定した財政運営の両立を実現するため、「公共施設等総合管理計画」(計画期間：平成28年度から40年間)を策定しました。

公共施設の現状

公共施設(延床面積ベース)を建築年別で見ると、人口が増加傾向にあった1980年(昭和55年)以降に多く建築されており、建築後30年以上経過している施設は、公共施設全体の約4割を占めています。

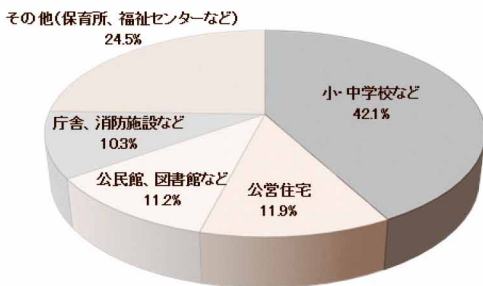

施設分類別の割合
(2014(平成26)年度末時点)

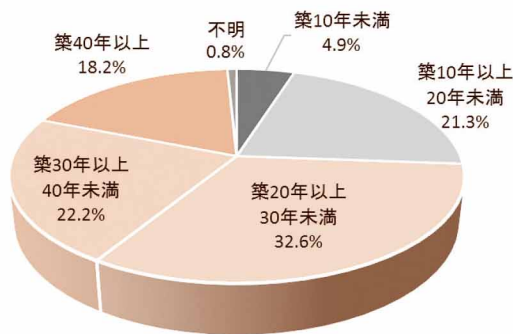

建築経過年別の割合
(2014(平成26)年度末時点)

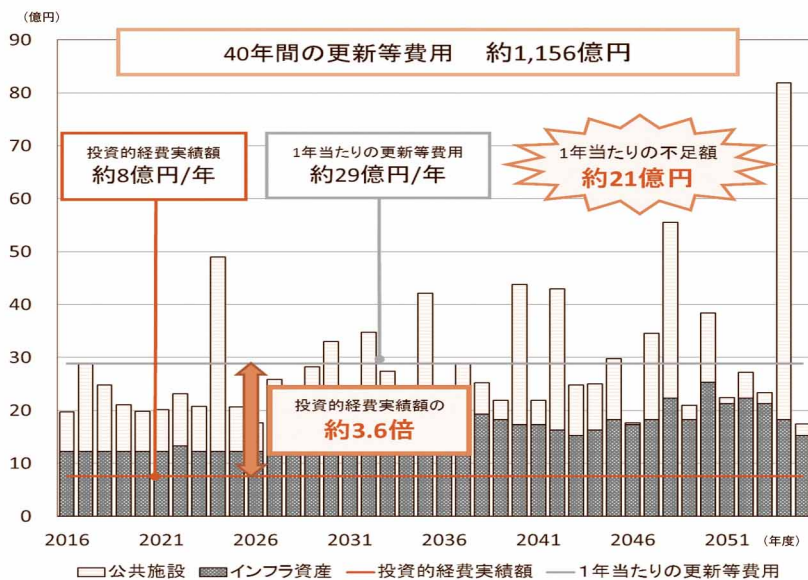

今あるすべての施設を維持し、更新していくとすると、年間当たり約29億円の費用がかかると推計され、過去の投資的経費実績額※（2010年～2014年度平均額）約8億円に比べて、約3.6倍の費用が必要と予測されます。

※既存の公共施設や道路等の建替えおよび改修などに支出した経費

▼公共施設・インフラ資産の更新費用推計

「寄居町人口ビジョン」によると、町の人口は、2060年には約25,000人（ピークであった2000年の3分の2）まで減少すると予測されています。

▼少子高齢化と人口減少

年齢階級	2000年	2060年	人口増減率比較
総人口	37,716	25,095	-33%
年少人口（0～14歳）	6,009	3,361	-44%
生産年齢人口（15～64歳）	25,187	12,434	-51%
老年人口（65歳以上）	6,520	9,300	43%

出典：寄居町人口ビジョン

公共施設等マネジメント基本方針

- ◆ 今後40年間で建物総延床面積を33%削減し、将来コストを削減する。
- ◆ 安全で安心して利用できる施設を提供していくため、計画的に保全や改修等を行う「予防保全」を推進する。
- ◆ 安定した公共サービスを提供し続けるため、現在の機能を維持していくとともに、町民や地域のニーズの変化に対応するため、施設の質の向上を図る。
- ◆ 今後も維持し続ける施設は、より効率的な維持管理・活用の工夫により、コストの最適化を図る。
- ◆ 新設を前提とせず、機能が重複または類似する施設の利用状況や将来の人口動向等を踏まえ、施設の集約化・複合化、廃止などにより、総量とコストの最適化を図る。
- ◆ 集約化・複合化や廃止により遊休資産となった施設や跡地は、民間事業者等への売却や貸付を検討し、将来的に維持していく施設の維持管理・整備費用のための財源確保を図る。

《集約化・複合化イメージ図》

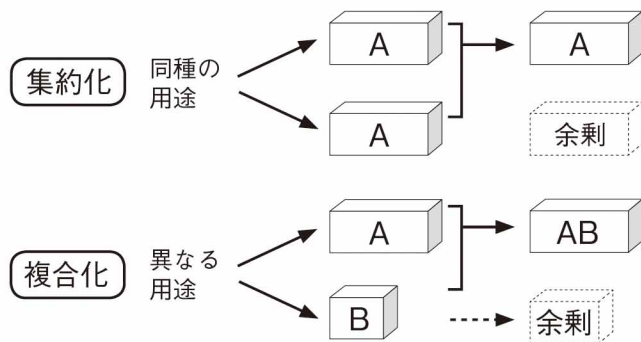

今後も安定した公共サービスを提供し続けるためには、財政支出の抑制、そして新たな収入源を確保する手段を考えていく必要があります。

そこで、町の公共施設等を計画的に管理（マネジメント）していくため、基本方針を定めました。

▼本計画の基本方針

町では、本計画を踏まえ、公共施設等の適正化や老朽化対策を推進していきますので、皆様のご理解ご協力をお願いします。計画の詳細は、総合政策課、図書館、または町公式ホームページで閲覧できます。

問い合わせ／総合政策課 ☎58121211内線463）へ。

▼計画の閲覧



町・県民税の申告相談

町 ・県民税の申告相談が2月16日(木)から始まり、申告期限は3月15日(水)です。忘れずに期間内に申告を済ませてください。また、本誌1月号と同時に配布した「所得申告受付(相談)のお知らせ」も併せてご覧ください。

町・県民税申告相談日程表

申告会場：役場6階会議室
受付時間：午前9時～11時30分、午後1時～3時30分

相談日(曜日)	地区	対象区
2月16日(休)	折原	上郷・折原下郷・上平下小路・立原
17日(金)		秋山・三品・平倉・山居・栃谷・五ノ坪
19日(日)	全地区	町内全地区(平日に都合がつかない方等)
20日(月)	用土	用土6・7・8・9・10
21日(火)		用土1・2・3・4・5・11・12
22日(水)	男衾	伊勢原・谷津・蔵田・塚田・鷹ノ巣・西古里
23日(木)		上郷南・上郷北
24日(金)		下郷・塚越
26日(日)	全地区	町内全地区(平日に都合がつかない方等)
27日(月)	男衾	赤浜
28日(火)		牟礼・今市・中郷
3月1日(水)	市街地・西部	茅町・花町・六供
2日(木)		本町・中町・栄町・武町・金尾・風布
3日(金)	西部	本宿・末野2・3・4
6日(月)		常木・菅原
7日(火)	鉢形	立ヶ瀬・三ヶ山・保田原・小園
8日(水)		木持・上の町・内宿・関山
9日(木)	桜沢	上の原・露梨子
10日(金)		本村・岩崎・中小前田
13日(月)		山崎・南飯塚・上組
14日(火)	全地区	町内全地区
15日(水)		

※受付時間外は相談を受けることはできませんのでご注意ください。
※お住まいの地区の相談日に都合がつかない方は、申告期間内の都合のよい日にお越しください。
※所得税および復興特別所得税の確定申告をする方は、町・県民税の申告をする必要はありません。

問い合わせ／税務課 (☎581-2121 内線154～156) へ。

申告相談に必要なもの

- 印鑑(朱肉を付けて押すもの)
- 給与や年金の源泉徴収票の原本(複数ある場合は、すべてご持参ください)
- 事業および不動産所得がある方は、収支内訳書(収支内訳書が作成されていないと申告できません)
- 各種保険料控除(社会保険料、生命保険料、地震保険料等)を受ける方は、その控除証明書
- 医療費控除を受ける方は、医療費の領収書と明細書(明細書が作成されていないと申告できません)
- 寄附金控除を受ける方は、領収書等の証明できるもの
- 障害者控除を受ける方は、障害者手帳等
- 税務署から申告書、申告のお知らせのながきが送られてきた方は、その申告書、ながき
- 還付申告の場合、還付金振込先となる本人名義の金融機関の口座がわかるもの
- 本人確認書類(本誌9頁をご覧ください)

町の申告会場では受け付けられない申告

所得税の確定申告をされる方のうち、次に該当する方は、対象年中のすべての所得(給与、年金等がある方はそれらも含む)を税務署で申告してください。

- 譲渡所得(土地・建物・株式などの譲渡)、先物取引があった方の申告
- 損失・損益通算等の申告
- 青色申告
- 住宅借入金等特別控除(住宅ローン控除)で平成28年入居の方および入居2年目以降で連帯債務がある方の申告
- 外国在住の方を扶養親族とする申告
- 死亡した方の申告(準確定申告)
- 申告書の本人控に受付印が必要な方
- 過年分(平成27年分以前)の申告

税務課からお願い

申告期間中は、担当職員全員が申告会場へ出向いていますので、申告相談は申告会場でお願いします。
所得金額を証明できるもの(源泉徴収票、支払調書、収支内訳書等)については、平成28年中のものにしてください。

べてお持ちください。給与明細や振込通知ではなく、必ず源泉徴収票をお持ちください。源泉徴収票がない場合は、支払者から再発行を受けてください。

医療費控除を受ける方

医療機関ごと、かかった人ごとの領収書の合計額を明細書にまとめてからお越しください（生命保険や社会保険等によって補填された額がある場合は、その合計額も明細書にまとめてください）。明細書が作成されていないと申告ができません。なお、インフルエンザ等の予防接種、治療につながらない検査、美容目的の医療や文書代等は医療費控除の対象となりませんので算入しないようご注意ください（明細書は本誌1月号と同時配布した「所得申告受付（相談）のお知らせ」の4頁にあります。また、同様の書式であればパソコン・手書き等で自作したのも使用できますが、パソコン等で自作したものは印刷してお持ちください。



事業所得（営業・農業）や不動産所得がある方

事前に収支の金額をまとめ、収支内訳書を作成したうえでご相談ください。収支内訳書が作成されていないと申告ができません。

平成28年中所得がなかった方

次に該当する方等は、申告が必要な場合があります。

- 所得証明書や課税証明書等が必要な方
- 国民健康保険、後期高齢者医療制度、介護保険に加入している方
- 児童手当を受給している方およびその配偶者
- 児童扶養手当を受給している世帯の方
- 保育所入所世帯の方
- 町営住宅に入居している方
- 国民年金の免除を受ける方
- 自立支援医療の対象となる方
- 私立幼稚園就園奨励費・就学援助費を受ける方
- その他医療・福祉等の行政サービスの適用を受ける方

マイナンバー（個人番号）の記載と本人確認が必要になります！

社会保障・税番号（マイナンバー）

制度の導入に伴い、平成28年分確定申告書や平成29年度住民税申告書の提出の際には、申告義務者のマイナンバーおよび控除対象配偶者や扶養親族、事業専従者のマイナンバーの記載が必要となります。

また、マイナンバーの記載された申告書の受付に当たっては、本人確認

（番号確認および身元確認）が義務付けられていることから、次の書類の提示、または写しの添付が必要となります。

※役場で確定申告をされる方、または郵送の方は写しの添付が必要です。

本人が申告書を提出する場合

番号確認書類

- ①マイナンバーカード（裏面）
- ②マイナンバー通知カード
- ③住民票（マイナンバーが記載されたもの）等

※①～③のいずれかの写しの添付、または提示

身元確認書類

- ①マイナンバーカード（表面）
- ②写真付身分証明書（運転免許証等）
- ③公的医療保険の被保険者証や年金手帳等

※①～③のいずれかの写しの添付、または提示

代理人が申告書を提出する場合

本人の番号確認書類（写し可）

- ①本人のマイナンバーカード（裏面）
- ②本人のマイナンバー通知カード
- ③本人の住民票（マイナンバーが記載されたもの）等

※①～③のいずれかの写しの添付、または提示

代理人の身元確認書類

- ①代理人のマイナンバーカード（表面）
- ②代理人の写真付身分証明書（運転免許証等）

※①、②のいずれかの写しの添付、または提示

代理権確認書類

○委任状等（原本添付）

軽自動車税のお知らせ

グリーン化特例（軽課）が1年間延長になります

平成28年度から実施された軽自動車税の税率を軽減する特例措置「グリーン化特例（軽課）」が1年間延長され、平成29年度分に限り適用されます。

平成28年度に最初の新規検査をした軽三輪・四輪車のうち、排出ガス性能と燃費性能に優れた環境負荷の小さい車両は特例が適用され、下表のとおり税率となります。

農耕車（トラクター等）のナンバード登録をしましょう

農耕作業用のトラクター、コンバイン、田植え機、テラー等で乗用できる物は、小型特殊自動車に分類され、公道を走らなくても所有していれば軽自動車税の課税対象となります。

なお、農耕車以外で小型特殊自動車に分類される車両（フォークリフトなど）についても、農耕車と同様に公道走行の有無にかかわらず課税の対象となり、ナンバード登録を付ける必要があります。

ナンバードプレートを付けていない車両を所有している方は、印鑑と車台番号等が分かる書類（販売証明書、譲渡証明書等）をお持ちのうえ、税務課で登録をお願いします。

問い合わせ／税務課 ☎581・2121
21内線154～156へ。

車種区分		税率（年税額）			
		平成28年4月1日から平成29年3月31日までに最初の新規検査をした車両			
軽自動車	三輪	電気自動車・天然ガス自動車 ※1	乗用：平成32年度燃費基準+20%達成車	乗用：平成32年度燃費基準達成車	
			貨物：平成27年度燃費基準+35%達成車 ※2	貨物：平成27年度燃費基準+15%達成車 ※3	
	四輪	乗用	75%軽減	50%軽減	25%軽減
			1,000円	2,000円	3,000円
四輪	貨物	自家用	2,700円	5,400円	
		営業用	1,800円	3,500円	
四輪	貨物	自家用	1,300円	2,500円	
		営業用	1,000円	1,900円	

※1 天然ガス自動車は、平成21年排出ガス規制に適合し、かつ、平成21年排出ガス基準値より10%以上窒素酸化物の排出量が少ない車両に限ります。

※2・※3については、平成17年排出ガス基準75%低減達成かつ、揮発油（ガソリン）を内燃機関の燃料とする軽自動車に限ります。

○各燃費基準の達成状況は、車検証の備考欄に記載されています。

熊谷税務署からのお知らせ

確定申告書は自宅で作成し郵送で提出

国税庁ホームページの「確定申告書等作成コーナー」では、画面の案内に従って金額等を入力すれば、所得税および復興特別所得税、消費税および地方消費税の申告書等を作成できます。

作成した申告書をご自宅のプリンターで印刷すれば、混雑している確定申告会場に行かなくても、郵送等で提出することができます。

確定申告受付

平成28年分の「所得税および復興特別所得税」の確定申告会場の開設期間は、2月16日（木）～3月15日（水）です。

熊谷税務署では、平日（月～金曜日）以外でも2月19日と26日の日曜日に、申告用紙の配付、申告相談、申告書の受付および納付相談を行います（現金納付・納税証明業務は行いません）。

申告と納税の期限等

所得税および復興特別所得税	申告期限（納税期限）※1	申告期限（納税期限）※2
3月31日（金）	3月15日（水）	4月20日（水）
消費税および地方消費税（個人事業者）	4月25日（火）	

（※1）税務署からの納付書の送付や納税通知等による納税のお知らせはありません。納付書に現金を添えて、納期限までにお近くの金融機関で納付してください。

（※2）振替納税は、申告期限までに申告書提出された方に限り利用できます。新規にお申し込みの方、金融機関や口座を変更される方、転居等により所轄税務署が変わられた方は「口座振替依頼書」の提出が必要ですので、3月15日（水）までに当該依頼書を提出してください。

納税証明書を請求される方へ

2月、3月は確定申告期間のため、平成28年分の納税証明書が請求日当日に発行できない場合があります。お急ぎの場合は、請求時に、税務署受付日付印のある申告書控（電子申告を利用して確定申告された場合には、「送付票」）および納税した時の領収証書（原本）をお持ちください。

なお、納税証明書の交付請求手続きについては、国税庁ホームページをご覧ください。

国税庁 検索

問い合わせ／熊谷税務署個人課税部 門 ☎521・2905へ。

セルフメディケーション税制 (医療費控除の特例) が創設されました！

平成30年度 (平成29年分) の申告から適用開始になります

セルフメディケーション税制 (医療費控除の特例) は、健康の維持増進および疾病の予防への取り組みとして一定の取り組みを行う個人が、平成29年1月1日以降に、スイッチOTC医薬品を購入した際に、その購入費用について所得控除を受けることができるものです。

※従来の医療費控除と同時に適用を受けることはできません。

※スイッチOTC医薬品とは、要指導医薬品および一般用医薬品のうち、医療用から転用された医薬品です。

▶ 対象の医薬品

対象の医薬品は厚生労働省のホームページで確認できます。また、対象の医薬品には右の共通識別マークが表示され、レシートに対象となる旨の表示がされる予定です。

厚生労働省 スイッチ OTC 検索



▶ 対象の取り組み

この特例の適用を受けるためには、所得税、または町県民税の納税義務者の方が、その年中に次に掲げる健康の保持増進および予防への取り組みを行っている必要があります (いずれか1つが必要です)。

- 健康診査 (医療保険各法等、または『健康増進法』の規定に基づくもの)
保険事業や健康増進事業として行われる人間ドックなどが該当します。
- 予防接種 (『予防接種法』、またはインフルエンザに関する特定感染症予防指針に基づくもの)
高齢者の肺炎球菌感染症およびインフルエンザの予防接種などが該当します。
- 健康診断 (『労働安全衛生法』の規定に基づくもの)
勤務先等での事業主健診が該当します。
- 特定健康診査・特定保健指導 (高齢者の医療の確保に関する法律に基づくもの)
いわゆるメタボ健診・保健指導等が該当します。
- がん検診 (『健康増進法』の規定に基づくもの)
町が健康増進事業として行う胃がん、肺がん、大腸がん、乳がん、子宮がん検診等が該当します。

▶ 所得控除金額

スイッチOTC医薬品の購入費用の合計額が年間1万2千円を超える場合に、その超える部分の金額 (その金額が8万8千円を超える場合には、8万8千円) について、その年分の総所得金額等から控除されます。

本特例措置を利用する時のイメージ

○課税所得400万円の者が、対象医薬品を年間20,000円購入した場合 (生計を一にする配偶者その他の親族の分も含む)

20,000円
(対象医薬品の購入金額)
12,000円
(下限額)

○ **8,000円**が課税所得から控除される
(対象医薬品の購入金額: 20,000円 - 下限額: 12,000円 = 8,000円)

○ **減税額**

・所得税: **1,600円**の減税効果 (控除額: 8,000円 × 所得税率: 20% = 1,600円)

・個人住民税: **800円**の減税効果 (控除額: 8,000円 × 個人住民税率: 10% = 800円)

▶ 必要書類

この特例の適用を受けるためには、申告書の提出の際に、対象の医薬品を購入したことと対象の取り組みを行ったことを明らかにする書類を添付、または提示する必要があります (①と②の両方が必要です)。

- ①スイッチOTC医薬品購入費等が記載されたレシート等 (商品名、金額、セルフメディケーション税制対象である旨、販売店名、購入日が記載されたもの)
- ②対象の取り組みに当たる健診や予防接種を受けた際に発行される領収書、または結果通知表 (いずれも氏名、取り組みを行った年、保険者、事業主もしくは町の名称、または医療機関の名称もしくは医師の氏名が記載されたもの)

問い合わせ / 税務課 (☎581・2121内線154~156) へ。

有害ごみを収集します!

川北

3月8日(水)

川南

3月22日(水)

町 では、年2回(10月と3月)に、家庭から出る有害ごみの収集を行っています。家庭から出る有害ごみとは、乾電池、蛍光管、鏡など通常のごみとは異なる処理が必要なものです。収集場所は、各区で決まっていますので、下記の有害ごみ指定場所表をご参照ください。

■出し方(注意事項)

- 種類ごとに分別し、それぞれ透明袋に入れてください。
- 蛍光管は箱やケースから取り出し、袋に入らない長さの棒型蛍光管はひもなどで両端を束ねて出してください(ガムテープでは束ねないでください)。
- 電子体温計はボタン電池のみ収集します。本体は「不燃ごみ(資源)小型家電」へ出してください。
- 白熱球(電球)は「不燃ごみ(資源)ビン類」へ出してください。
- その他、各区のルールに従ってください。



川北

川南

	区	指定場所
市街地	本町	本町会館
	中町	山喜屋前不燃物収集所、中町会館
	栄町	栄町会館
	武町	武町会館
	茅町	茅町会館
	花町	花町会館
西部	六供	六供公会堂、旧寄居保育所駐車場
	常木	常木区民会館
	菅原	菅原公会堂
	本宿	本宿集会所
	末野2	竹原踏切横集積所
	末野3	末野集落センター
	末野4	末野集落センター
	金尾	金尾公会堂
桜沢	風布	風布公会堂北側ごみ集積所
	本村	本村公会堂
	岩崎	岩崎公園不燃物収集所
	中小前田	中小前田公会堂
	山崎	桜沢コミュニティセンター前
用土	南飯塚	南飯塚公会堂
	上組	上組公会堂
	用土1	用土1区公会堂、グリーンガーデン寄居寮・ホンダ
	用土2	寄居町農業ふれあいセンター
	用土3	用土3区公会堂
	用土4	用土4区公会堂
	用土5	用土5区公会堂東ごみ集積所
	用土6	用土6区公会堂
	用土7	用土7区公会堂
	用土8	用土8区公会堂
	用土9	用土9区公会堂
	用土10	用土10区公会堂
	用土11	用土11区公会堂
	用土12	用土12区公会堂

	区	指定場所
折原	上郷	上郷公会堂
	折原下郷	下郷集荷所
	上平・下小路	上平・下小路公会堂
	立原	立原公民館
	秋山	旧秋山公民館
	三品	立つ板橋脇不燃物収集所
	平倉	平倉公会堂
	山居	山居公会堂
	栃谷	栃谷公会堂
	五ノ坪	中島板金前不燃物収集所
鉢形	木持	木持公民館不燃物収集所
	上の町	上の町公民館
	内宿	内宿公民館
	関山	関山歩道橋下不燃物収集所
	上の原	上の原公民館
	立ヶ瀬	立ヶ瀬区公民館
	露梨子	露梨子公会堂
	保田原	セントラルモーターズ東不燃物収集所
	小園	元蚕共同飼育所脇不燃物収集所
	三ヶ山	サイモクホーム脇不燃物収集所
男衾	男衾下郷	下郷公会堂
	塚越	塚越集落センター
	伊勢原	伊勢原公会堂
	谷津	谷津不燃物収集所
	蔵田	蔵田不燃物収集所
	中郷	中郷不燃物収集所
	男衾上郷南	上郷南公会堂、上郷南山沢地区集積所
	男衾上郷北	上郷北公会堂
	赤浜	八幡神社
	塚田	塚田集落センター
	牟礼	大字牟礼字金井地内ごみ集積所
	今市	今市区民会館(旧高蔵寺会館)
鷹ノ巣	鷹ノ巣不燃物収集所	
西古里	西古里集会所	

問い合わせ / 生活環境エコタウン課 (☎581・2121内線221・222) へ。

“もったいない” 食品ロスを減らそう!

■食品ロスとは?

まだ食べられるのに捨てられている食べ物のことを「食品ロス」といいます。日本では、年間約1700万トンの食品廃棄物が排出されており、このうち食品ロスは約632万トンとされています。日本人1人当たりで換算すると、毎日お茶碗1杯分(約136g)のご飯の量を捨てていることになり、これは、世界中で飢餓に苦しむ人々への食糧援助量(平成26年で年間約320万トン)の約2倍に相当します。



【出典:農林水産省・食品廃棄物等利用状況等(平成25年度統計)】

■食品ロスの半分は家庭から

食品ロスは、食品メーカーや飲食店等食べることに関係するさまざまな場所で発生しています。実は家庭でもいえることで、家庭では、食品ロス全体の約半数にあたる年間約302万トンの食品が捨てられています。

家庭から出る食品ロスの原因

- 食品の鮮度の低下や腐敗等の理由による「直接廃棄」
- 食品を食べきれずに出してしまう「食べ残し」
- 調理の際の過剰な野菜の皮むきや、肉の脂身の取り除きなど食べられる部分を捨てている「過剰除去」

■やってみよう! 食品ロス削減の取り組み

食品ロスを減らすには一人ひとりが“もったいない”を意識して、日ごろの生活を見直すことが重要です。毎日の暮らしの中からできることを実践してみましょう。

①食材を買いすぎない!

安いからと必要以上にまとめ買いをしたり、買い置きがあるのに同じ食材を買ってしまったという経験はありませんか。買い物に行くときは、冷蔵庫の中を確認し、必要なときに必要な分だけ買うように心掛ければ、ムダな食品ロスを減らすことができます。



②食材は最後まで使い切りましょう

食べ残しなどを減らすために、料理は食べられる量だけ作り、食べ切れずに残ってしまった場合は冷蔵庫に保存し、早めに食べましょう。捨ててしまいがちな部分もしっかりと使い切り、出ってしまった生ごみはよく水切りをしましょう。



③飲食店で食べるときは

家庭の料理だけでなく宴会や結婚式、飲食店での食事でも食べきりましょう。また、料理に食べられないものがあつたり、食べきれない量だと思ったら注文の際に、あらかじめそれを抜いてもらったり少なめにできるか確認をしてみましょう。



④「賞味期限」と「消費期限」の違いを正しく理解しましょう

「賞味期限」

比較的品質が劣化しにくい食品に表示されています。この期限を過ぎても、すぐ食べられないということではありません。

「消費期限」

品質の劣化が早い食品に表示されています。期限を過ぎたら食べないようにしてください。

問い合わせ / 生活環境エコタウン課 (☎581・2121内線222) へ。

皆様のご意見をお寄せください！

パブリック・コメント手続を実施します

町では、次の戦略を策定するため、パブリック・コメント手続を実施します。皆様のご意見をお寄せください。

【寄居町公共下水道事業経営戦略】

■意見募集期間、資料閲覧期間

2月10日(金)～3月13日(月)の開庁日

■資料の公表(閲覧場所)

上下水道課、男衾・用土両連絡所で閲覧できます。また、町公式ホームページでも公表します。資料に関するご質問は、上下水道課のみ受け付けます。

■閲覧時間

上下水道課 午前8時30分～午後5時15分

男衾・用土両連絡所 午前8時30分～午後5時

■意見の提出方法

意見提出用紙は、資料を公表している場所のほか、町公式ホームページで取得できます。案件名、住所、氏名、連絡先、町外在住の方は勤務先、または学校名等を明記のうえ、郵送、ファックス、電子メール、持参のいずれかの方法で上下水道課へ提出してください。なお、任意の様式でも提出できますが、前述の必要事項を明記してください。電子メールの件名は「寄居町公共下水道事業経営戦略についての意見」としてください。

■問い合わせ

上下水道課 (☎581・2121内線262・266、ファックス581・7531、Eメールzyougesui@town.yorii.saitama.jp) へ。

町議会では、次の条例を制定するため、パブリック・コメント手続を実施します。皆様のご意見をお寄せください。

【寄居町議会基本条例】

■意見募集期間、資料閲覧期間

3月1日(水)～30日(木)の開庁日

■資料の公表(閲覧場所)

議会事務局、男衾・用土両連絡所で閲覧できます。また、町公式ホームページでも公表します。資料に関するご質問は、議会事務局のみ受け付けます。

■閲覧時間

議会事務局 午前8時30分～午後5時15分

男衾・用土両連絡所 午前8時30分～午後5時

■意見の提出方法

意見提出用紙は、資料を公表している場所のほか、町公式ホームページで取得できます。案件名、住所、氏名、連絡先、町外在住の方は勤務先、または学校名等を明記のうえ、郵送、ファックス、電子メール、持参のいずれかの方法で議会事務局へ提出してください。なお、任意の様式でも提出できますが、前述の必要事項を明記してください。電子メールの件名は、「寄居町議会基本条例についての意見」としてください。

■問い合わせ

議会事務局 (☎581・2121内線341・342、ファックス581・6911、Eメールgikai@town.yorii.saitama.jp) へ。

- 意見を提出できる方は、町内に在住・在勤・在学の方、町内に事業所を有する個人・法人・その他の団体です。
- 電話や窓口での口頭によるご意見はお受けできません。
- ご意見の個別回答は行いません。
- 公序良俗に反するもの、特定の団体・個人等に対する誹謗中傷が含まれるものは無効とします。
- 寄せられたご意見の概要は、個人情報に関するものを除き、後日、町公式ホームページで公表します。

こちら
町長室

和光市

小川町、東秩父村、寄居町
共同宣言に合意しました!

寄居町長

花輪利一郎



1月19日に知事公館において「和光市と3町村（小川町、東秩父村、寄居町）の相互交流に関する共同宣言」の署名式を行いました。

昨年6月、寄居町では、小川町、東秩父村とともに、互いに協力して誘客に取り組む広域観光連携協議会を設立し、地域の活性化を図ってまいりました。しかしながら、各自治体とも、人口減少や高齢化の進行など、共通の課題を抱えており、都市部との交流が重要であるという共通の認識を持っておりました。

そこで、東京都に隣接する「埼玉の玄関口」的な役割を持つ、和光市に相互交流をお願いしたところ、松本武洋和光市長も「市民の地元意識が低い」と感じており、都市部と郡部がそれぞれの課題を解消したいという思惑が一致し、今回の共同宣言につながりました。当日は、上田清司埼玉県知事にも立ち会っていただき、県からも全面的なサポートをいただくことができました。

和光市は、アジアエアガン大会やニッポン全国鍋グランプリ、新元素「ニホニウム」を発見した理化学研究所等、埼玉県の中でも現在、非常に注目されている都市であります。

和光市とは、東武東上線や国道254号、関越自動車道、荒川や本田技研工業株式会社等、共通事項も多く、アクセス的にも比較的恵まれています。今後、東京に隣接し、人口も増えている和光市との交流を図ることで、都市部と郡部の交流が活性化し、交流人口の増加や地元への愛着心向上などに、お互い期待を持っているところであります。

寄居町といたしましては、みかん狩りなどの自然体験、県立川の博物館、鉢形城歴史館での小学生の社会科見学等を中心に、まずは観光分野での交流をしっかりと進めてまいりたいと考えております。



さらには、それぞれの市町村が持つ地域資源やその特性を生かしながら、教育、文化、経済、スポーツなど、幅広い分野で相互に積極的な交流をしていければと考えております。

保健福祉総合センター
からのお知らせ

3月1日～7日は「子ども予防接種週間」です

日本医師会、日本小児科医会では、予防接種への関心を高め、麻しん（はしか）などの予防接種率の向上を図るため、3月1日～7日を「子ども予防接種週間」としています。期間中は、協力医療機関で、種々の予防接種の相談に応じたり、診療時間に予防接種が受けにくい方に対して接種機会を拡大するなどの体制を構築しています。

予防接種の接種忘れはありませんか？

町では12月から、接種状況によってオーダーメイドスケジュールを算出・確認できる「よりっこワクチンナビ」が運用開始となりました。予防接種日に合わせて、事前にメールが届きます。携帯、スマホから簡単に登録できますので、ぜひご登録ください。詳細は本誌1月号、町公式ホームページをご覧ください。

麻しん、風しんについて

平成19、20年には大学生を中心に「麻しん」が、平成24、25年には成人を中心に「風しん」が大流行しました。麻しんや風しんに感染した方の多くは、幼少期に予防接種を受けていない世代です。妊婦が麻しんにかかると流産や早産を起こす可能性があり、風しんにかかると胎児の先天性風しん症候群を起こす可能性があります。麻しんや風しんの予防接種を受けていない方や、まだかかったことのない方は、早めに予防接種を受けることをお勧めします。なお、妊娠している方はワクチン接種を受けることができませんので、麻しんや風しんの流行時には外出を避け、人混みに近づかないようご注意ください。

麻しん、風しん定期予防接種

平成28年度対象者

第1期

対象／1歳の方

期限／2歳になる誕生日の前日まで



第2期

対象／平成22年4月2日～平成23年4月1日生まれの方

期限／平成29年3月31日まで

※接種期限を過ぎると、全額自己負担となります。

※予診票がお手元がない方は、保健福祉総合センターへお問い合わせください。

■問い合わせ

保健福祉総合センター（☎581・8500）へ。

万に備えて！

交通災害共済会員にご加入ください！

町 では、交通事故でのけがの治療や、ご遺族へのお見舞いを目的とした「市町村交通災害共済」の加入を推進しています。

加入を希望する方は、加入申込書に必要事項を記入のうえ、会費を添えてお申し込みください。

【加入できる方】

町内に居住し、住民登録をしている方、またはその方の被扶養者で、修学のため町外に転出している方

【共済会費(年額)】

一般：900円
中学生以下(平成29年4月1日現在)：500円

【共済期間】

平成29年4月1日～平成30年3月31日

※4月1日以後の申し込みについては、申込日の翌日から平成30年3月31日まで

【加入受付場所】

生活環境工「タウン課(役場2階) 随時受付

【郵便局】

12月末日まで随時受付

【各区分】

2月、3月の指定期間

※区分の取り扱いについてはお問い合わせ。

【対象となる交通事故】

○共済期間中に国内の道路上で起きた自動車、バイク、自転車等による接触、衝突、転落、転覆などの事故。または歩行中、これらの車両にはねられたり、ひかれたりした事故

○共済期間中に国内の踏切道で起きた電車等の接触、衝突、その他の事故

【対象とならない事故】

●作業用特殊自動車で作業中の事故

●バス等の乗降中における事故

●幼児用乗用具(玩遊具)による自損事故

●歩行中、交通事故以外の不注意による事故

●会員の故意、または重大な過失による事故

●無免許運転、飲酒運転等違法行為による事故

●地震、洪水、津波等、天災による事故

●電車、飛行機、船舶、ケーブルカー、ロープウェイ、リフト等の事故

●生活環境工「タウン課(☎5801・2121内線221・222)へ。

【問い合わせ】

生活環境工「タウン課(☎5801・2121内線221・222)へ。

2121内線221・222)へ。

2121内線221・222)へ。

2121内線221・222)へ。

2121内線221・222)へ。

2121内線221・222)へ。

年金特報

第3号被保険者の届け出について

厚生年金や共済組合に加入している方(第2号被保険者)に扶養されている20歳以上60歳未満の配偶者は、第3号被保険者として国民年金に加入します。加入手続きは、第2号被保険者の勤務先を経由して行います。この場合、国民年金保険料は配偶者(第2号被保険者)が加入している年金制度が負担しますので、ご自分(第3号被保険者)で納める必要はありません。ただし、加入手続きが2年以上遅れると保険料未納期間の扱いとなりますのでご注意ください。届け出について、詳しくは下表をご覧ください。**国民年金保険料の控除証明書の送付について**

平成28年10月1日から12月31日までの間に、平成28年中初めて保険料を納付された方は、2月に控除証明書が日本年金機構から送付されます。この控除証明書に関することは熊谷年金事務所へお問い合わせください。

問い合わせ／熊谷年金事務所(☎5222・5012)、または町民課(☎5801・2121内線111・112)へ。

※問い合わせの際、年金番号・住所・氏名・生年月日を確認させていただきますので、あらかじめご了承ください。

届け出が必要なとき	被保険者種別	届け出先
結婚、退職等で配偶者の扶養になる 20歳に到達(第3号被保険者に該当の方)	第3号被保険者へ加入	配偶者の勤務先
住所、氏名の変更	-	-
配偶者が退職、または65歳に到達 配偶者の扶養から外れたとき(離婚・年取増等) ※配偶者の会社から渡される「保険・年金脱退連絡票」と年金手帳を持参してください	第3号→第1号	住所地の市町村
本人(第3号被保険者)が就職し、厚生年金や共済組合に加入	第3号→第2号	本人の勤務先
配偶者が転職し、加入する被用者年金制度が変わったとき(例:厚生年金から共済組合へ加入)	第3号→第3号 ※種別は同じですが届け出は必要です	配偶者の新しい勤務先

3月の保健事業

問い合わせ／保健福祉総合センター(☎581・8500)へ。

健康相談 よりスマイルポイント 対象事業

月日(曜日)	時間	対象地区	場所	内容	持参する物
3月13日(月)	13:30~15:00	町内全地区	保健福祉総合センター	血圧測定、検尿、個別相談、体脂肪測定	健康手帳(すでにお持ちの方)

乳幼児健康診査

種別	月日(曜日)	受付時間	対象	場所	持参する物
4~5カ月児健康診査	3月9日(木)	13:30~14:30	平成28年10、11月生	保健福祉総合センター	母子健康手帳、役場からの通知、お子さんの歯ブラシ、3歳児は尿の入ったビニール袋
3歳児健康診査	3月16日(木)	13:30~14:00	平成25年9月生		

10カ月児健康相談

月日(曜日)	受付時間	対象	場所	持参する物
3月14日(火)	13:30~14:30	平成28年4、5月生	保健福祉総合センター	母子健康手帳、役場からの通知

ひよこ教室 よりスマイルポイント 対象事業

月日(曜日)	時間	場所	対象	持参する物
3月17日(金)	13:30~15:00	保健福祉総合センター	3~5カ月児のお子さんと保護者(20組) ※事前にお申し込みください。	母子健康手帳、筆記用具、バスタオル(必要に応じてミルク)
3月23日(木)				

こころの健康相談

月日(曜日)	時間	場所	対象
3月27日(月)	13:30~14:30	保健福祉総合センター	こころの健康について悩みをお持ちの方、その家族および関係者 ※事前にお申し込みください。

ふるさと健康体操(生活習慣病予防軽運動教室) よりスマイルポイント 対象事業

月日(曜日)	時間	対象	場所	備考
3月3日、10日、17日、24日、31日(毎週金曜日)	16:00~17:00	町内在住の方	保健福祉総合センター	運動不足解消、介護予防を目的とした軽体操です。運動しやすい服装でお越しください。
3月2日、16日、30日(第1・3・5木曜日)	10:00~11:00		総合体育館・アタゴ記念館 剣道場	

よりスマイルポイント 対象事業 ポイントカードを持参してください。

健康 Health is better than wealth ひろば

みんな健康! 元気・いきいき寄居町!

ワンポイント

アドバイス

意外に知らない?!

「風邪」について

健康福祉課 保健指導班

皆さん、寒い日が続いていますが、体調はいかがですか。今回は「風邪」についてお伝えします。風邪は、いろいろな原因で起こる呼吸器の急性炎症性の病気を総称したものです。

風邪をひくのはどうして?!

風邪は、①寒さ・暑さの温度変化 ②ウイルス③睡眠④栄養といった4つの因子が絡み合っており、風邪のウイルスには、いろいろな種類と多くの型があります。1回風邪をひいて免疫ができて、

繰り返すのはそのためです。さまざま症状の原因は?

鼻水・せき・のどの痛みなど、風邪のさまざまな症状は、呼吸器のどこにウイルスが感染しているかに関係しています。

●鼻の粘膜の感染→くしゃみ・鼻水・鼻つまり

●のどの粘膜の感染→のどの痛み

●下気道の感染→声がれ・呼吸困難

●気管・気管支・肺の感染→せき・痰

●ウイルスに対する全身反応→発熱・全身のだるい感じ・食欲不振

空気が乾燥すると

風邪をひきやすくなる?!

風邪のウイルスは200種類以上あるといわれますが、多くは冬場の低温乾燥の環境で空気中の飛散

量が増加します。ウイルスは、湿度の高い状況ではすぐに地面に落下しますが、湿度が40%以下になると、せきなどで飛散して約30分間、空气中を漂います。また、空気が乾燥すると、のどの粘膜が乾燥して炎症をおこしやすくなります。こうしたことが重なって、空気が乾燥する冬には風邪をひきやすくなります。

風邪の予防と治療に
規則正しい食事と休息を

食事・睡眠・仕事といった生活リズムを規則正しく守ることが、風邪の予防につながります。また、貧血がある方や生理中の女性は、風邪をひきやすいので注意が必要です。

温かくして早めに寝まじょう

風邪の治療は、安静にして体の

回復力を高めるのが基本です。ひき始めは温かくして、入浴は控え、早めに就寝して睡眠を十分にとりまじょう。加湿器で乾燥を防ぎ、時々換気をしまじょう。

消化がよく、水分の多い食品を

風邪をひいたら、消化がよく、水分が多く、そして温かい食品がおすすめです。ウイルスの退治に必要なビタミンもたっぷり補給しまじょう。

温かく、水分の多い食品

番茶、レモンティー、葛湯、おかゆ、牛乳・パン粥など

ビタミンを補給

野菜や果物、市販のビタミン剤などで、普段以上に多めに補給するようしまじょう。

3月の 子育てサロン

寄居町子育て支援センター事業 問い合わせ／寄居町子育て支援センター（寄居保育所内、☎581・4165）へ。
※支援センターは、日・月曜日、祝日が休みです。

事業名	月日(曜日)	時間	場所	備考
育児相談	3月2日(休)、9日(休)、 16日(休)、23日(休)、24日(金)、 30日(休)、31日(金)	9:00~16:00	子育て支援センター	子育てについて、どのようなことでも気軽にご相談ください。
ほかほかクラブ (0、1歳)	3月8日(休)、15日(休) 22日(休)	10:00~11:30	寄居保育所 遊戯室	赤ちゃんが喜ぶスキンシップ遊びなどを行います。バスタオルをご持参ください。22日(休)は3月生まれのお友達のお誕生会と制作も行います。
ほかほかクラブ (2歳以上)	3月10日(金)、17日(金)	10:00~11:30	寄居保育所 遊戯室	たくさんのお友達と体を動かして遊びます。天気の良い日は戸外遊びを行います。17日(金)は3月生まれのお友達のお誕生会と制作も行います。
つぼみのつどい ※事前予約制	3月18日(土)	10:00~11:30	子育て支援センター	町内在住で、3月中に1歳になるお子さんを対象に、お誕生会を行います。手形取りや身体計測、手遊びや記念撮影をします。
あかちゃんサロン	3月3日(金)、17日(金)	13:00~15:50	子育て支援センター	1歳未満のお子さんを対象に、センターを開放します。
よりっこサロン	3月3日(金)、4日(土)、 7日(火)、11日(土)、14日(火)、 21日(火)、28日(火)、29日(休)	<small>午前の部</small> 9:30~11:30 <small>午後の部</small> 13:00~15:50	子育て支援センター	センターを開放します。 3月7日(火)は、身体計測を行います。 ※3月3日(金)は午前の部のみ。
	3月8日(休)、10日(金)、 15日(休)、18日(土)、22日(休)	13:00~15:50		

児童館事業 問い合わせ／児童館(かわせみ荘2階、☎581・3861)へ。
※児童館は、月曜日、第4金・土曜日が休みです。

事業名	月日(曜日)	時間	場所	備考
プラネタリウム投影	3月26日(日)	14:00~15:00	プラネタリウム館	幼児/無料、小・中学生/50円、高校生以上/100円
子育てサロン	第1~3水曜日 第2・3金曜日	10:00~11:30	遊戯室	おもちゃ室を開放します。手遊びや読み聞かせなども行います。1日(休)と10日(金)は3月生まれのお子さんに手形入りのお誕生カードをプレゼントします。
親子の広場	3月 3日(金)	10:30~11:30	遊戯室	おりがみ遊びをします。 対象 幼児とその保護者 定員 20組(申し込み順) 申し込み 2月17日(金)から児童館へお申し込みください。

今月のイチ押し事業!

康保会玉淀園の

地域交流事業



玉淀園では、地域の子育て中の保護者やお子さんたちとの交流事業を定期的で開催しています。昨年11月には、栄養士と調理師が講師となっておやつ作りを行いました。ママたちがおやつを作っている間は、子どもたちを保育士がお預かりし、出来上がったおやつ2品を親子で試食しました。

今年も4月に民間企業と協賛で、親子で楽しんでいただけるイベントを企画していますので、皆様のご参加をお待ちしています。

寄居若竹子育て支援センター

問い合わせ／寄居のこキッズ保育園(大字露梨子411-1(若竹幼稚園南)、☎581・0885)へ。
※詳しくは県北若竹学園のホームページをご覧ください。

事業名	月日(曜日)	時間	備考
ひろば開放日 (0歳～就園前の乳幼児)	火～木曜日	① 9:30～11:00 ② 11:10～12:40 ③ 12:50～14:20	当日9:00までに電話でお申し込みください。 前月の20日(土・日曜日、祝日を除く)から翌月1カ月分の予約を受け付けます。 ※3月1日(水)は身体測定を行います。
思い出制作	3月 2日(木)	9:30～11:00	思い出カード制作をします。
ダイアリー	3月 7日(火)	9:30～11:00	スクラップ(くれよん・のり・はさみを使った作品)
お誕生会	3月15日(水)	9:30～11:00	お誕生日カードプレゼント。おもちゃのケーキを使用。
のこのこクラブ 「平成29年度子育て支援の 説明会&食育・給食試食会」	3月14日(火)	10:30～12:30 (受付10:15～)	対象 就園前乳幼児とその保護者 場所 寄居のこキッズ保育園なかよしルーム 定員 15組 持ち物 親子共通:上履き、エプロン、水筒等、保護者:バンダナ、お子さん:はし、スプーン、フォーク 費用 500円 申し込み 2月10日(金)からお申し込みください。 その他 アレルギーが気になる方や、ご質問等がある方は、事前にお問い合わせください。

いずみ保育園子育て支援センター

問い合わせ／いずみ保育園(大字保田原147、☎581・6697)へ。
※事前に電話でお申し込みください。

事業名	月日(曜日)	時間	内容
開放日 (0歳～就学前の乳幼児)	火～木曜日	8:00～13:00	園庭開放、親子遊び、在園児とのふれあいや制作など。
育児なんでも相談	月～金曜日	9:30～12:00	要電話予約。
お誕生会	3月23日(木)	10:00～11:00	お誕生日カードプレゼント。

玉淀園地域子育て支援事業

問い合わせ／玉淀園(大字折原1785-1、☎581・0203)へ。

事業名	日時	内容
子育て相談	8:30～17:30	乳幼児の養育に関する相談を、専門の相談員が対応します。 ※来所での相談は要予約。
ショートステイ		次子出産、病人の付き添い、保護者の入院等で家庭での養育が困難な場合、0～3歳の乳幼児を昼夜通してお預かりします。子育て支援課(☎581・2121内線133)へお申し込みください。

ゆずの木保育園子育て支援センター

問い合わせ／ゆずの木保育園(大字秋山66、☎581・4932)へ。

事業名	曜日	時間
ひろば開放日 (0歳～就学前の乳幼児)	月・木曜日 第2・4金曜日、第1・3土曜日	9:00～14:00
給食体験		9:30～11:00 (要予約)
あかちゃんひろば	月曜日	9:00～11:00
ゆずっこひろば	木曜日	9:00～11:00
子育て相談	金曜日	9:30～14:00 (電話相談可)

こぶし保育園子育て支援センター

問い合わせ／こぶし保育園(大字藤田235、☎581・3612)へ。
※事前に電話でお申し込みください。

事業名	曜日	時間
遊ぼう会	火～木曜日	9:00～14:00
子育て相談	月～金曜日	9:00～15:00 (電話相談可)

2月の

保育料納期限

口座振替：27日(月)

納付書：28日(火)

納期限内の納付をお願いします。

ご利用ください!
安心・便利な口座振替

■問い合わせ
子育て支援課
☎581・2121(内線131)

日 日時 場所 対象 定員 持ち物 内容 費用 申し込み 問い合わせ

☎ 電話 FAX ファックス HP ホームページ ✉ メール

消防署からのお知らせ

火災(消防車の出動)の問い合わせ
☎0180-99-4944へ。
病院等医療機関情報の問い合わせ
☎571-0119へ。

よりのジョブセンター

相談日/月～金曜日(祝日を除く)
時間/午前9時～午後5時
場所/役場2階
相談内容/
①職業相談・職業紹介
②内職相談(火・金曜日実施)
③障害者を対象とした就労支援
※②、③については、町内在住の方が対象です。
問い合わせ/よりのジョブセンター
(☎586・1331)へ。

3月のかわせみ荘巡回バス

地区	巡回日
市街地・西部	7日(火)・21日(火)
男 衾	14日(火)・28日(火)
折原・鉢形	2日(木)・16日(木)
桜沢・用土	9日(木)・23日(木)

※4日(土)、11日(土)、18日(土)、26日(日)は温泉の日です。
※月曜日と第4金・土曜日は休館日です。

問い合わせ/かわせみ荘(☎581-3861)へ。

メール配信サービス(防災情報、行政情報等の配信)

※町公式ホームページ「防犯・防災情報」から登録できます。

税 2月の納期

国民健康保険税 第8期

納期限/2月28日(火)

★コンビニエンスストアでも納められます
(バーコードの印字がある納付書のみ)。
・納期限内の納付をお願いします。
ご利用ください! 安心・便利な口座振替

問い合わせ/税務課(☎581-2121
内線151-152)へ。

寄居町防災行政無線
テレホンサービス

☎0120-048-392(無料)

暮ら

消火器・住宅用火災警報器の
不正取引にご用心!

一般家庭に設置してある消火器や住宅用火災警報器に対して、消防の関係者と名乗る者が点検や販売を目的に高額な料金を請求する不正取引が多発しています。消防署では、斡旋や訪問点検は行っていませんので、皆さん十分注意してください。
問 深谷市消防本部予防課(☎571-0913)へ。

催し

開催します!
熊谷総合相談センター
出張法律相談会

深谷会場

日 2月16日(木) 午後1時30分～4時30分

場 深谷市男女共同参画推進センター(アリオ深谷3階)(深谷市上柴町西4-2-14)

寄居会場

日 2月21日(火) 午後1時30分～4時30分

場 中央公民館集会室

共通

相談方法/面談相談(1組1時間)

内 相続、遺言、登記、債務整理、成年後見、不動産の名義変更等

費用

無料

申 両会場とも要予約です。予約専用電話(☎0488387472)からお申し込みください。

問 埼玉司法書士会(☎0488863786)へ。

お出かけください!
かわはくイベント

荒川水系の生きものサイエンスアート展

日 2月18日(土)～5月7日(日) 午前9時～午後5時

場 県立川の博物館第二展示室

内 生きものを精密にかついきいきと描いたサイエンスアート展

費用

無料
※入場料が別途かかります(一般410円、中学生以下、障害者手帳をお持ちの方は無料)。

河原の石図鑑をつくろう

日 2月18日(土) 午後1時30分～3時30分

場 県立川の博物館講座室、かわせみ河原小学3年生以上

内 かわせみ河原で石を集めて観察し、荒川のオリジナル石図鑑を作ります。

費 200円(保険料・材料費)

定 20人

対 小学3年生以上

申 問 県立川の博物館(☎581-7333)へ。

共通

ご参加ください!

長瀬げんきプラザイベント

おつきりごみ作りとごみ拾り

日 2月19日(日) 日帰り

定 30人(申し込み順)

内 長瀬の郷土料理「おつきりごみ」を温まったり、新鮮ないちごを満喫したりとこの時期にぴったりのイベントです。

費 小学生以上2000円、未就学児1500円

申 問 2月9日(木)までに、長瀬げんきプラザ(秩父郡長瀬町井戸367、☎0494-660177、FAX0494-660106、✉nagatoro.genki@sunamity.co.jp)に「はがき」電話、ファックス、またはEメールでお申し込みください。

広告

寄居町商工会主催 寄居町創業支援セミナー

「ワークライフバランスを取りながら自分らしく働きたい」、「副業から始めてみたい」など、創業準備中の方はもちろん、検討中の方も気軽にご参加ください。自分の価値を最大化し、失敗のリスクを最小化する秘訣をお伝えします。



講師・田中大介氏

日時／2月18日(土)午後3時～5時(受付2時30分～)

場所／寄居町商工会2階大会議室

対象／創業を目指す方、創業予定者、後継者等

定員／20人(申し込み順)

内容／第1章「創業に当たっての心構え」第2章「創業準備(集客できるビジネス・モデルを作る)」第3章「いよいよ創業(販売促進施策)」その他(金融支援策や寄居町空き店舗等活用補助金について)

講師／(株)カケハシ・スタイル・中小企業診断士・田中大介氏

費用／無料

申し込み・問い合わせ／寄居町商工会(☎581・2161 FAX 581・1424)、または商工観光企業誘致課に備え付けの受講申込書に必要事項を記入し、寄居町商工会へファックス、または直接お申し込みください。

開催します！ 子ども映画会

かわせみ荘3階、隣保館の子ども映画会。今回は2015年の大ヒットアニメ映画「ミニオンズ」を上映します。ぜひ、隣保館ホールの迫力の大画面でお楽しみください。この日、隣保館が映画館に変わります。皆さんのご来場をお待ちしています。

日 2月19日(日) [1回目] 午前10時～11時30分(開場9時45分) [2回目] 午後1時30分～3時30分(開場1時15分)

場 隣保館(かわせみ荘3階)

定 各回200人

費 無料

申 不要

その他／大人もご覧いただけます。

開催します！ 平成28年度 県東地域保育士合同就職面接会

日 2月24日(金) 午後1時30分～4時

場 越谷サンシティホール(越谷市南越谷1丁目2876-1)

対 保育分野での就職を希望する保育士、保育補助等

持 履歴書・自己PR書等複数枚、ハローワークに登録されている方はハローワークカード

内 企業人事担当者と参加者の個別面接会、ハローワーク職員による就職相談

費 無料

申 不要

その他／参加企業(約45社)は、埼玉労働局のホームページ(イベント情報)へ掲載します。

問 埼玉労働局職業安定部職業安定課(☎048・600・6208)、または県福祉部少子政策課(☎048・8830・3349)へ。

開催します！ 町人権セミナー「人権問題講演会」

町では、あらゆる人権問題を解決し、お互いの人権を大切にする明るい

社会をつくるため「人権問題講演会」を開催します。どなたでも参加できますので、お誘い合わせのうえ、お出かけください。

日 2月24日(金)午後2時～3時45分
会場／隣保館(かわせみ荘3階ホール)
演題／「LGBTってなんだろっ?」
「互いの違いを受け入れあえる社会を目指して」

講師／特定非営利活動法人ReBitt 理事・山下昂氏

費 無料

問 人権推進課(☎581・2121 内線412)へ。

開催します！ 遺言・相続無料相談会

日 2月25日(土) 午前10時～午後4時
場 ①大宮ソニックシティ804・805(さいたま市大宮区桜木町1-7-5) ②熊谷市立商工会館(熊谷市宮町2-39) ③ウエスタ川越会議室第1(川越市新宿町1-17-17) ④埼玉県司法書士会越谷総合相談センター(越谷市越ヶ谷2-8-22 エースビル越ヶ谷2階)

内 面接相談 1組30分 電話相談(専用) 電話 ☎048・872・8055 当日のみ通話可

費 無料

申 面接相談 2月23日(木) 午後5時までに、埼玉司法書士会へ電話でお申し込みください。電話相談 不要

問 埼玉司法書士会(☎048・8863・7861)へ。

お出かけください！ 寄居町生涯学習まつり

中央公民館や地域公民館を利用して活動している109の団体が、一年間の活動成果を展示やステージで発表します。バザーも行われますので、ぜひお出かけください。



日 3月4日(土)

展 示バザーの部

午前9時～午後5時

ス テージ発表の部

午前10時～午後3時40分

日 3月5日(日)

展 示バザーの部

午前9時～午後4時

ス テージ発表の部

午前10時～午後3時30分

場 中央公民館

費 無料

問 中央公民館(☎581・2662)へ。

ご参加ください！ 少年少女サッカー教室

町教育委員会とアグリ館の指定管理者アイル・コーポレーション株式会社では、浦和レッズハートフルクラブを講師に招き、少年少女サッカー教室を開催します。

日 3月5日(日) 午前10時～正午(受付9時30分)

場 寄居運動公園多目的広場

対 小学1～4年生

定 80人(各学年20人) 応募多数の場合は抽選

持 ボール、運動できる服装(スパイク禁止)

費 500円

申 2月24日(金)までに、往復ハガキに①題名「少年少女サッカー教室申し込み」②参加者名③学校名④学年⑤所属チーム(所属していなければ未記入)⑥郵便番号・住所の電話番号 F AX 番号を記入のうえ、寄居町農産物加工施設「アグリ館」(〒369-1234 寄居町折原1810-2)へお申し込みください。

問 寄居町農産物加工施設アグリ館(☎577・3743)へ。

開催します！
生きがい健康づくり研修会

日 3月10日（金）午後1時30分～（開場1時）

場 かわせみ荘3階多目的ホール
対 各単位老人クラブ会員と町内の高齢者の方

内 コーラス発表「コーロはつらつ」、講演「元気で長生きのコツとツボ」
講師／生きがい講師団彩講会北沢正嗣氏

費用 無料

その他／できる限り乗り合わせでお越しください。
問 寄居町老人クラブ連合会事務局（☎581・3861）かわせみ荘内へ。

ご参加ください！
小川げんきプラザイベント

山のジャム工房

「ジャムづくりとボードウォッチング」

日 3月11日（土）～12日（日）（泊1日）

場 県立小川げんきプラザ（比企郡小川町木呂子561）

定 40人（申し込み多数の場合は抽選）

内 果樹園で収穫した夏みかんを使ったジャムづくりと春の野鳥観察をします。

費 高校生以上3600円、小・中学生3100円

申 2月19日（日）までに、小川げんきプラザへ電話、ファックス、またはEメールでお申し込みください。

問 県立小川げんきプラザ（☎04993722020、FAX04993711043、info@ogawagenki.com）へ。

開催します！
隣保館カラオケ練習会

日 3月11日（土）、26日（日）午前9時～正午

場 かわせみ荘3階
問 隣保館（☎581・3861）へ。

ご参加ください！
食育についての講演会

風布にじます釣り堀センターでは、食育についての講演会を開催します。講演中は、大学の先生や学生がお子さんと遊んでくれますので、ぜひ親子でご参加ください。

日 3月12日（日）午後2時（開場1時30分）

場 風布にじます釣り堀センター（大字風布1955）

対 保育系に進学、または就職を希望する学生・教職員・学童指導員、子育て中の方、食育や保育に関心のある方

定 40人（先着順）
講演／「子育てにおける食の大切さ」
講師／埼玉純真短期大学こども学科講師・加藤房江氏

費用 無料
申 不要。当日直接お越しください。

問 風布にじます釣り堀センター（☎581・4095）へ。

ご参加ください！
寄居町バドミントン大会

町では「第45回寄居町バドミントン大会」を開催します。初心者からベテランの方までお気軽にご参加ください。

日 3月12日（日）午前9時開会式

場 総合体育館・アタゴ記念館
対 町内に在住・在勤・在学の高校生以上の方

持 フラケット、体育館シューズ、タオル、飲み物等

種目 ダブルス

競技規則 平成28年度日本バドミントン協会競技規則による

費用 無料
申 生涯学習課に備え付けの申込用紙に

よりイスマイルポイント 対象事業

ラジオ体操教室

ご参加ください！

～テレビ・ラジオ体操指導者 鈴木大輔先生がやってくる～

ラジオ体操の現役指導者・アシスタントによる指導を直接受けられるチャンスです。健康づくりをより身近なものにしませんか？ 皆様のご参加をお待ちしています。

日時 3月10日（金）午後1時30分～3時30分（受付0時30分～）

場所 総合体育館・アタゴ記念館

対象 町内在住の方

定員 200人（申し込み順）

持参するもの 運動靴（室内履き）、飲み物、タオル、体操のできる服装

講師



NHKテレビ・ラジオ体操指導者 鈴木大輔先生



同アシスタント 館野伶奈先生

費用 無料

申し込み 2月8日（水）から、保健福祉総合センターへ電話でお申し込みください。

その他 当日は駐車場が混み合いますので、できる限り乗り合わせでお越しください。

問い合わせ 保健福祉総合センター（☎581・8500）へ。

必要事項を記入し、2月24日（金）までに生涯学習課へお申し込みください。
その他 試合ごとにくじ引きし、ペアを決定しますので、1人でもお申し込みできます。
問 生涯学習課（☎581・2121）内線531へ。

開催します！
就農支援セミナー

寄居町担い手育成協議会では、町の農業の担い手を育成するため、農業に興味のある方、本気で農業をやりたい方を対象に、就農支援セミナーを開催します。お気軽にご参加ください。

募集

募集中！
臨時職員登録者

町では、平成29年度の臨時職員登録

日 2月26日（日）午後1時30分～
場 役場4階402会議室
対 寄居町での就農を希望される方
申 2月22日（水）までに、農林課へ直接、または電話でお申し込みください。
問 農林課（☎581・2121）内線402へ。

2月は省エネルギー月間です!

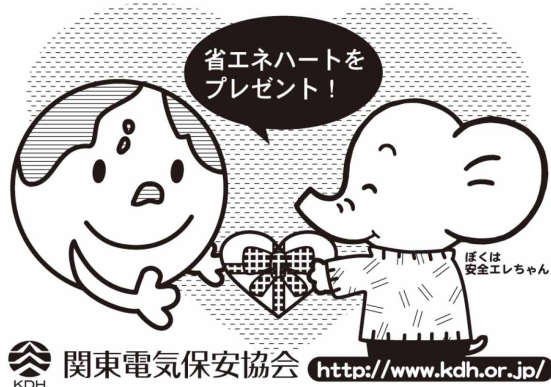

者を募集しています。登録募集案内や登録申請書は総務課で配布しているほか、町公式ホームページからも取得できます。登録を希望される方は、必要事項を記入のうえ総務課へ申請してください。

対象職種／一般事務(障害者含)、保育士、保健師、助産師、看護師、歯科衛生士、調理師、栄養士(管理栄養士含)、埋蔵文化財発掘調査(整理作業含)、その他

受付場所／総務課

登録の有効期間／平成29年4月1日から平成30年3月31日までの1年間

提出書類／寄居町臨時職員登録申請書、履歴書、障害者の方は障害者手帳の写し

採用方法／臨時職員を必要とする課が、登録者の中から面接等により採用することになります。

その他／臨時職員登録をされても必ず採用になるとは限りませんので、あらかじめご了承ください。

問 総務課 ☎581-2121 内線311-3120へ。

育児休業代替任期付職員登録を受け付けます!

町では、町職員(保育士)が育児休業を取得する間、その職員に代わって勤務する任期付職員の候補者の登録申請を受け付けます。

受付場所／総務課

雇用期間／職員の育児休業期間(おおむね6カ月以上3年未満)

※職員の育児休業取得状況によっては採用されないこともあります。名簿登録期間は3年間です。

登録資格／昭和35年4月2日以降に生まれた方で保育士資格を有する方

提出書類／育児休業代替任期付職員登録申請書、保育士資格証の写し。申請書は総務課に備え付けてあるほか、町公式ホームページからも取得できます。

仕事の内容／町内の保育所等での保育業務

その他／採用された場合、任期が定められていること以外は、職員と同様に『地方公務員法』等の規定が適用されます。

問 総務課 ☎581-2121 内線311へ。

募集しています! 自衛官候補生(男子)

防衛省では、自衛官候補生(男子)を募集しています。受付は年間を通じて行っていますので、詳しくはお問い合わせください。

応募資格／日本国籍を有し、採用予定月の1日現在、18歳以上27歳未満の男子

採用試験種目説明会

日 2月19日(日) 午前10時〜午後3時

場 自衛隊埼玉地方協力本部熊谷地域事務所(熊谷市筑波3-90-1 国際ビル2F)

問 自衛隊埼玉地方協力本部熊谷地域事務所 ☎522-46655へ。

募集します! ワークメイト大里会員

中小企業に勤務する従業員・事業主の皆さんの福利厚生を応援する「ワークメイト大里」の会員を募集します。

対 大里地域内の中小企業に勤務している従業員および事業主、または大里地域外の中小企業に勤務していて大里地域内に居住している従業員および事業主

ワークメイト大里の主な事業

- 結婚、出産、勤続祝金等の給付事業
- 日帰り旅行、教養教室等を開催する福利厚生事業
- 遊園地、映画館等の施設の各種利用補助事業

費 1人500円(月額)

問 (財)大里地域勤労者福祉サービスセンター(ワークメイト大里) ☎524-6655へ。

平成29年度学生募集! 彩の国いきがい大学

熊谷学園(一般課程)

日 年30回(火曜開催)

場 熊谷市立勤労会館(熊谷市石原1-410-1)

定 130人

内 一般教養の学習とクラブ活動等

費 年額29500円

問 公財いきいき埼玉高齢者いきがい支援担当 ☎0487287951へ。

東松山嵐山学園(専攻課程)

日 年38回(木曜開催)

場 国立女性教育会館(比企郡嵐山町菅谷7208)

定 80人

内 一般教養・専門科目の学習とクラブ活動等

費 年額42000円

問 彩の国いきがい大学和光・川越(専攻)

東松山嵐山学園 ☎0487288033へ。

共通 対県内在住で昭和32年4月1日以前生まれの方

申 各学園、または県内市役所町村役場で募集案内を入手し、2月28日(火)必着で、各問い合わせ先へ申込書を郵送、または彩の国いきがい大学のホームページからお申し込みください。

受講生を募集しています! 大学の開放授業講座

55歳以上の方を対象に、20の大学がさまざまな分野の科目を開放し、一般の学生と一緒に学ぶ機会を提供します。

日 おおむね4月〜8月

場 県内19大学、都内1大学

対 県内在住の55歳以上の方

科目／経済政策、政治学、社会福祉、語学等

費 各科目10000円程度

申 県ホームページの募集案内を確認のうえ、各大学へ直接お申し込みください。

問 県高齢者福祉課 ☎0488303263へ。

募集します! 放送大学4月入学生

放送大学では、平成29年4月入学生を募集しています。詳しい資料を無料で送付しますので、お気軽にお問い合わせください。

出願期間／第1回募集 2月28日(火)まで 第2回募集 3月1日(水)〜20日(月)

※インターネットでの出願も受け付けています。

募集内容／教養学部 科目履修生、選科履修生、全科履修生 [大学院 修士科目生、修士選科生]

問 放送大学埼玉学習センター ☎0486502611へ。

その他

**ポイント交換が始まっています！
よりのスマイルポイント**

交換期間／4月14日(金)まで
受付時間／月～金曜日(祝日を除く)
の午前8時30分～午後5時15分

場 保健福祉総合センター

持 ①ポイントカード(複数枚お持ちの方はすべてご持参ください) ②私の取組みカード(お持ちの方) ③健診・人間ドックの結果票(カードに押印が済んでいない方)

記念品／50ポイント＝500円で換算します。①ニコニコ商店会協同組合お買物券②図書カードのいずれかをお選びください。

【交換前にご確認ください！】

◆特定健診や各種がん検診、職場での健診など1つ以上を受診していただくことが必須条件となります。満たさない場合、ポイントの交換はできません。

◆ポイント交換の際に余ったポイントはお返しできません。

問 保健福祉総合センター(☎581・8500)へ。

**出願受付を開始します！
深谷大里看護専門学校**

深谷大里看護専門学校では、一般入試・社会人入試の出願を受け付けています。詳細はホームページをご覧ください。

受付期間／2月3日(金)～3月6日(月)

受験日／3月10日(金)

問 深谷大里看護専門学校(☎587・1370)へ。

**実施します！
オープンキャンパス**

県立熊谷高等技術専門学校では、入校を検討している高校1・2年生とその保護者等を対象にオープンキャンパスを実施します。

日 3月2日(木) 午前9時～正午

場 県立熊谷高等技術専門学校(熊谷市新堀新田522)

申 実施前日までに実施校へお申し込みください。

問 県立熊谷高等技術専門学校(☎532・6559)へ。

**実施します！
卒業献血キャンペーン**

県では、2月1日から4月30日まで、高校卒業(見込み)の方を対象に「卒業献血キャンペーン」を実施しています。学校で配布されたチラシを持って県内の献血ルームで献血にご協力いただくと、埼玉県限定の素敵な記念品(ケース付きイヤホン)を差し上げます。冬場は特に血液が不足します。献血へのご協力をお願いします。

※記念品はなくなり次第終了となります。

問 県保健医療部業務課(☎048・830・6635)へ。

**受け付けます！
平成29年度「就学援助」申し込み**

町には、小・中学校にお子さんが通学して、経済的に困りになっているご家庭に対し、学用品費や給食費等の就学費用の一部を援助する制度があります。就学援助費を希望される方は、町教育委員会、または各小・中学校を通じて手続きを行ってください。

①「児童扶養手当法」による児童扶養

手当を受給されている世帯(児童手当ではありませんので、ご注意ください)

②申請する年、またはその前年において、町民税が非課税の世帯

③保護者の職業が不安定等の理由で、生活保護に準ずる程度にお困りの世帯

※このほかにも援助を受けられる場合がありますので、詳細はお問い合わせください。

援助の内容／次の費用の一部(学用品費、通学用品費、新入学児童・生徒学用品費、修学旅行費、学校給食費、医療費)

申請方法／4月から援助を希望する場合は、3月31日(金)までに教育総務課、または各小・中学校へ申請用紙等(申請用紙は、教育委員会および町内の小・中学校に用意してあります)を提出してください。なお、4月1日以降も随時受け付けますが、申請時期により認定する月や援助金額が変わります。

問 教育総務課(☎581・2121内線511)へ。

**開催します！
就職支援セミナー**

町では、ハローワーク熊谷と共催で就職支援セミナーを開催します。

日 3月9日(木) 午後2時～3時30分

場 役場4階402会議室

対 男女問わず就職を希望する方

定 40人(申し込み順)

内 「失敗しない面接のために」をテーマに講演を行います。

費 無料

申 事前に電話、または直接お申し込みください。

問 よりいじョブセンター(☎586・1331)へ。

**お出かけください！
埼玉ピースミュージアムイベント**

【双六と昔遊び大会】

双六・福笑い・めんこ・だるま落とし・けん玉・お手玉等の昔遊びを行います。おじいちゃんおばあちゃんからお孫さんまで、懐かしい昔遊びを通じて一緒に楽しい時間をお過ごしください。参加記念、景品も多数ご用意しています。

日 2月5日(日) 午後1時30分～4時

場 埼玉ピースミュージアム講堂(東松山市岩殿24-1-113)

費 無料

【無料映画会】

日 ①2月4日(土) 午後1時30分、

上映作品／邦画【紙屋悦子の青春】 上映時間111分(製作2006年)

出演／原田知世、永瀬正敏、松岡俊介、本上まなみほか

日 ②2月12日(日) 午後1時30分、

上映作品／邦画【人間の翼 最後のキャッチボール】 上映時間135分(製作1996年)

出演／東根作寿英、山口真有美ほか

日 ③2月18日(土) 午後1時30分、

上映作品／洋画【カサブリアンカ】 上映時間102分(製作1962年)

出演／ハンフリー・ボガート、イングリッド・バーグマンほか

日 ④2月26日(日) 午後1時30分、

上映作品／邦画【ピルマの竖琴】 上映時間116分(製作1956年)

出演／三國連太郎ほか

共通
問 埼玉ピースミュージアム(埼玉県平和資料館)(☎0493354111)へ。

第2期生募集!

よりの健康体操サポーター養成講座



町では、職員とともに「ふるさと健康体操」を広めていただけるサポーターの養成講座を開催します。昨年は、第1期生として12人のサポーターが誕生しました。今回は第2期生を募集します。ふるさと健康体操や健康づくりに関心がある方は、ぜひご参加ください。

「ふるさと健康体操」とは

歌手・吉幾三さんが歌う寄居町のイメージソング「ふるさと」とはこの町にに合わせて、全身をゆったりと動かすオリジナルの体操です。1曲4分程度で、音楽に合わせて誰でも気軽に楽しく続けることができます。平成17年に町保健師と老人クラブ連合会が合同で、健康づくりや介護予防を目的として作成しました。町では、保健福祉総合センターと総合体育館・アタゴ記念館でこの体操を実施しており、平成27年度は年間81回開催し、延べ2,520人の方が参加しました。



1日目

日時/2月20日(月)午後1時30分～3時30分
内容/開講式、ふるさと健康体操についての講義・実技
講師/町保健師

2日目

日時/2月27日(月)午後1時30分～3時30分
内容/ラジオ体操指導とレクリエーション、修了式
講師/全国ラジオ体操連盟公認1級ラジオ体操指導士・山森澄子氏

共通

場所/保健福祉総合センター
対象/ふるさと健康体操や健康づくりに関心があり、2日間参加できる方
定員/30人(申し込み順)
持参するもの/筆記用具、飲み物、運動できる服装・靴
申し込み/2月16日(休)までに、保健福祉総合センターへ電話でお申し込みください。
その他/修了者には「図解ふるさと健康体操」、「ふるさととはこの町」のCD、「認定証」を贈呈します。
問い合わせ/保健福祉総合センター(☎581・8500)へ。

始めます!

埼玉県北部地域で空き家バンク

町では、空き家を有効活用することで、管理不全な状態の空き家の増加を抑制し、町への定住促進と地域の活性化を図ることを目的として、県北部の6市町(熊谷市、本庄市、深谷市、美里町、神川町、上里町)と連携して、空き家バンクを始めます。

空き家バンクとは?

空き家の所有者が売却・賃貸を希望する物件を登録していただき、その情報をホームページなどを通して、町内に移住・定住を希望する方に情報提供を行う制度です。

空き家情報をお寄せください!

お持ちの空き家を売りたい方、貸したい方は、ぜひ登録をお願いします。まずは、自治防災課へご連絡ください。町が連携している不動産業者等が物件調査を行い、登録可能か判断させていただきます(対象は個人所有の戸建て住宅のみ)。

随時情報を公開!

登録された空き家は、今後、(仮称)埼玉県北部地域空き家バンクホームページ等で情報を公開していきます。

問い合わせ/自治防災課(☎581・2121内線372)へ。

設置しました!

町内コンビニエンスストアにAED

町では、休日や夜間における緊急時でも迅速に自動体外式除細動器(AED)が使用できるよう、町内で24時間営業している各コンビニエンスストアのうち、下記の13店舗にAEDを設置しました。AED必要時には、店員に貸出を依頼してください。なお、その際店員が現場へ出向いたり、AEDの操作や操作方法の説明をしたりするものではありませんのでご了承ください。

問い合わせ/保健福祉総合センター(☎581・8500)へ。



▲AED設置店舗には、設置を示すステッカーが掲示してあります

AED設置店舗	住 所
セブンイレブン寄居今市店	大字今市638-1
セブンイレブン埼玉寄居東店	大字保田原184-1
セブンイレブン寄居駅南店	大字寄居585-3
セブンイレブン寄居ホンダ工場前店	大字富田2505-1
セブンイレブン寄居桜沢店	大字桜沢53-1
セブンイレブン寄居赤浜店	大字赤浜673-1
ファミリーマート寄居富田店	大字富田3572-2
ファミリーマート寄居花園橋南店	大字富田98-1
ファミリーマートながおかや寄居店	大字寄居1613-1
ファミリーマート寄居店	大字寄居392
ローソン寄居町鉢形店	大字鉢形100-1
ローソン寄居仙元前店	大字用土810-2
セーブオン寄居用土店	大字用土1818-1

下記の相談はすべて無料です。
ぜひご利用ください。

3月の相談

役場電話番号
☎581・2121 (代表)

相談種類(相談員)	相談日	時間	場所	相談内容	問い合わせ
法律相談(町) (弁護士)	13日(月) 23日(休)	10:00~15:00 (12~13時除)	役場501会議室 役場3階第2委員会室	法律的な問題や疑問 【要予約】2/21から	人権推進課 (内線412)
心配ごと相談 (心配ごと相談員、人権擁護委員、行政相談員)	2日(休) 16日(休)	9:00~12:00	役場4階会議室	心配ごとや人権相談、行政相談等	人権推進課 (内線412)
隣保館生活相談 (隣保館職員)	2日(休)	10:00~15:00 (12~13時除)	かわせみ荘3階	心配ごとや就業相談等	隣保館 (☎581・3861)
消費生活相談 (消費生活相談員)	月~金曜日 (水曜日除)	9:30~16:00 (12~13時除)	役場2階消費生活センター	悪徳商法被害や多重債務等	消費生活センター (内線208)
障害者相談 ①身体・知的関係 ②精神関係【要予約】	①月~金曜日 (祝日除) ②火・木曜日 (祝日除)	① 8:30~17:15 ②10:00~15:00	①埼玉療育園内相談室 (藤田179-1) ②障害者交流センター (寄居653-1)	障害福祉サービス全般、サービス等利用計画※	①障害者生活支援センター「とも」(☎580・0215) ②障害者交流センター(☎598・6961) 地域生活支援センター向陽(☎599・2020)
<p>※サービス等利用計画は、次の事業所でも相談できます。 ○みんなの手相談支援センター(☎582・3951) ○相談支援センター「はぐくみ」(☎581・2112) ○相談支援さいゆう(☎586・0900) ○相談支援たんぼぼ寄居(☎586・1966) ○相談支援センターおぶすま(☎582・4831)</p>					
教育サポートセンター (教育サポートセンター相談員等)	月~金曜日 (祝日除)	9:30~15:00	障害者交流センター (寄居653-1)	学校や家庭での心配ごとや就学に関すること	教育サポートセンター (☎580・2052)
法律相談(県) (弁護士)	第1・3・4水曜日 (祝日除)	13:00~16:00	熊谷地方庁舎1階	法律相談 【要予約】	県民相談総合センター (☎048・830・7830)
県民相談 (県民相談員)	①月~金曜日 (祝日除) ②月~金曜日 (祝日除) ③第1・3・4水曜日 (祝日除)	① 9:00~17:00 ② 9:00~16:00 (12~13時除) ③ 9:30~16:00 (12~13時除)	①電話相談 ②県庁第2庁舎1階 ③熊谷地方庁舎1階	行政や相続・離婚・損害賠償に関する ことなど 【③は要予約】	県民相談総合センター (☎048・830・7830)
交通事故相談	月~金曜日 (祝日除)	9:00~17:00 (12~13時除) 受付は16:30まで	交通事故相談所 (県庁第2庁舎1階)	交通事故相談	交通事故相談所 (☎048・830・2963)
労働相談	月~金曜日 (祝日除)	9:00~17:00	電話相談	労働問題	県労働相談センター (☎048・830・4522)
不動産相談 (宅地建物取引士)	14日(火)	9:00~12:00	役場2階会議室 受付は都市計画課	不動産売買や賃貸借に関する こと	埼玉県宅地建物取引業協会埼玉北支部(☎533・8933) 都市計画課(内線243)

医療機関の紹介(24時間対応可)

- 埼玉県救急医療情報センター
☎048・824・4199
- 深谷市消防本部指令課
☎571・0119

眼科・耳鼻咽喉科の休日診療

- ※事前に電話でご確認ください。
- 2月 5日(日)
神足眼科医院 ☎574・6754
 - 2月19日(日)
正田眼科 ☎571・1198
花園耳鼻咽喉科医院 ☎584・6512
 - 3月 5日(日)
石川アイクリニック ☎572・6315

休日・夜間(小児)の診療

- ※深谷寄居医師会(深谷市国済319-3、☎573・7723)
- 休日診療所(内科・小児科)
日曜日、祝日、年末年始
9:00~12:00(受付11:30まで)、14:00~17:00(受付16:30まで)
 - 子ども夜間診療所(内科(子どものみ)・小児科)
土・日曜日、祝日、年末年始
19:00~22:00(受付21:30まで)

救急電話相談

- 小児救急電話相談(#8000)
☎048・833・7911(ダイヤル回線、IP電話、ひかり電話、PHS)
子どもの急病時の対処方法や受診の必要性について
月~土曜日 19:00~翌朝7:00
日曜日、祝日、年末年始 7:00~翌朝7:00
- 大人の救急電話相談(#7000) ☎048・824・4199(ダイヤル回線、IP電話、PHS)
夜間の急な病気やけがについて
月~土曜日 18:30~22:30
日曜日、祝日、年末年始 9:00~22:30

休日診療
i
インフォメーション

図書館だより

Library

開館時間／火～土曜日 9:30～19:00
日曜日、祝日 9:30～18:00

場所／寄居町寄居1296-1
問い合わせ／図書館(☎580・1888)へ。



図書館のマスコット
kizzy(キッピー)

図書館ニュース

2月27日(月)～3月6日(月)は「特別整理期間」のため休館となります。2月11日(土)～26日(日)は本・雑誌・紙芝居を15冊(CD・DVD・ビデオは通常どおり3点)まで、3週間借りることができますのでぜひご利用ください。

開催します！ 図書館の利用者懇談会

図書館の事業報告のほか、図書館への質問・要望などについて、参加者同士で意見交換を行います。

日時／3月17日(金)午後2時～3時30分

定員／10人程度

対象／図書館の利用登録をしていて、図書館運営について興味関心があり、建設的な提言ができる方

申し込み／3月12日(日)までにお申し込みください。

読書通鳥表彰者発表！

200冊達成者 男衾小学校 塩川真央さん (1年)

男衾小学校 島田結衣さん (1年)

150冊達成者 寄居小学校 小島萌愛さん (1年)

100冊達成者 用土小学校 丸橋奈々さん (4年)

男衾小学校 湯本翔竜さん (2年)

図書館カレンダー

■は休館日です

2月

日	月	火	水	木	金	土
			1	2	3	4
5	6	7	8	9	10	11
12	13	14	15	16	17	18
19	20	21	22	23	24	25
26	27	28				

3月

日	月	火	水	木	金	土
			1	2	3	4
5	6	7	8	9	10	11
12	13	14	15	16	17	18
19	20	21	22	23	24	25
26	27	28	29	30	31	

移動図書館 たまよど号

Aコース	2月24日(金)	寄居小学校	10:00～11:00
	3月 7日(火)	折原小学校	13:00～14:00
Bコース	2月21日(火)	鉢形小学校	10:00～11:00
	3月 8日(水)	男衾小学校	13:00～14:00
Cコース	2月22日(水)	用土小学校	10:00～11:00
	3月10日(金)	桜沢小学校	13:00～14:00

石に絵をかいてみよう

日時／2月19日(日)午後2時～4時

場所／図書館会議室(2階)

定員／30人 費用／無料

申し込み／図書館へ直接、または電話でお申し込みください。

こども映画会

タイトル等／

タイトル	日時
『アイラブトゥイーティー』	3月11日(土)午後2時～
『チップとデール』リスのいたずら合戦	4月 8日(土)午後2時～

場所／図書館視聴覚室(2階) 費用／無料

おはなし会

日時／2月18日(土)、3月18日(土)

幼児むけ 午前11時～11時30分

小学生むけ 午前11時30分～正午

場所／図書館視聴覚室(2階) 費用／無料

ミニ・シアター

タイトル／『チャンプ』

1979年 アメリカ映画 123分

フランコ・ゼフィレリ監督

日時／2月16日(木)午後2時～

場所／図書館視聴覚室(2階) 費用／無料

こちら編集室

「可能性∞ 笑顔満タン よりいまち」。
これは、今月号に掲載した「第6次寄居町総合振興計画」で定める寄居町が目指す姿です。この「笑顔満タン」には、いつでもどこでも町民の笑顔に出会えるまちを目指すという決意が込められています。▶今月号は、表紙に「この家」を、特集に「成人式」を掲載していますが、どちらも取材時には会場に皆さんの笑顔があふれていました。これからも皆さんの笑顔をたくさんお届けできるよう、広報活動を頑張ります。▶「こちらは防災よりいです」でおなじみの防災行政無線放送。防災・防犯情報やイベント情報など、町民の皆さんへのさまざまなお知らせを放送しています。今月号の裏表紙には、放送された内容の各種確認方法を掲載していますので、聞き逃した場合などにぜひご利用ください。☺

3月の不燃(燃えない)ごみの定期収集

問い合わせ／生活環境エコタウン課(☎581・2121内線221・222)へ。

収集日(曜日)		収 集 地 区	
1回目	2回目	川 北	川 南
1(木)	15(木)	栄町、武町、茅町、花町	三品、平倉、山居、栃谷、五ノ坪
2(木)	16(木)	六供、常木、菅原	木持、上の町、内宿、関山
3(金)	17(金)	本宿、末野2、3、4 金尾、風布	立ヶ瀬、露梨子、保田原、小園
7(火)	21(火)	本町、中町	上郷、折原下郷、上平・下小路、立原、秋山
8(水)	22(水)	山崎、南飯塚、上組	男衾下郷、谷津、中郷 塚越、伊勢原、男衾上郷南、男衾上郷北
9(木)	23(木)	用土1、2、3、4、5、6	塚田、牟礼、今市
10(金)	24(金)	用土7、8、9、10、11、12	赤浜、鷹ノ巣、西古里
14(火)	28(火)	本村、岩崎、中小前田	上の原、三ヶ山、蔵田

3月の資源物の収集日

川北 8日(第2水曜日)

川南 22日(第4水曜日)

3月の可燃粗大ごみの収集日

川北 1日(第1水曜日)

川南 15日(第3水曜日)

有書ごみ 乾電池・鏡・蛍光灯等の特別収集日

川北 8日(第2水曜日)

川南 22日(第4水曜日)

※ごみの分別収集にご協力ください。



12/11 塚越区が備品を整備！
コミュニティ助成事業活用

塚越区（川崎武雄区長）が、コミュニティ助成事業で、子ども御輿をはじめとした夏祭りで使用する備品を購入しました。コミュニティ助成事業は、一般財団法人自治総合センターが、宝くじの受託事業収入を財源に実施している事業で、地域社会の健全な発展と住民福祉の向上を目的としており、町でもその活用促進を図っています。

12月11日に行われた区民の集いで、整備した備品が地域の皆さんにお披露目されました。

春は桜、夏は川、秋は鉢形城、冬はみかん
をテーマに観光PRを！



▲津久井康雄副委員長（左）と花輪町長（右）

12/16 寄居町観光振興検討委員会から
「寄居町の観光振興への提言書」提出！

同委員会では、平成27年11月の立ち上げ以来、町の観光の現状や課題、今後の観光振興戦略等について、さまざまな意見交換を行ってきました。

主な提言内容は、ブータン王国との交流を踏まえて「日本一幸せを感じる町」を目指しながら観光によるまちづくりを進めることを基本姿勢とした、具体的な個別戦略の提案です。町の豊かな自然や観光資源を生かしながら、春は桜、夏は川、秋は鉢形城、冬はみかんをテーマに観光PRを図り、訪れた人が自然の中で癒され、幸せを実感できる町になるよう取り組む必要があるといった内容が盛り込まれています。

町では今後、この提言書を基に各種事業に積極的に取り組み、町の観光振興に生かせるよう努めていきます。

12/22 締結しました！
災害時におけるLPガス
応急対応に関する協定

町では、一般社団法人埼玉県LPガス協会秩父支部寄居ブロック（中川武ブロック長）と「災害時におけるLPガス応急対応に関する協定」を締結しました。

この協定の締結により、当町における災害発生時に、避難所等がLPガスの応急対応を必要とするときには、埼玉県LPガス協会秩父支部寄居ブロックに対し、LPガスの仮設供給および安全確保に協力していただけることとなり、災害時における対応が一層強化されました。

今後も町では、さまざまな災害発生時の対応策の一つとして、各団体等と災害時の協力協定の拡大を図っていきます。



亀山孝雄さん 県知事表彰!

平成28年度消防功労受賞

亀山孝雄さん(岩崎)が「平成28年度埼玉県知事表彰(消防功労)」を受賞されました。

亀山さんは、昭和53年4月に寄居町消防団第7分団に入団以来、39年余り消防団活動に尽力されています。また、平成11年4月から2年間は、第7分団の副分団長を務め、現在に至るまで長年にわたり寄居町消防団を支えています。亀山さんの熱心な消防活動や地域の防災力向上に大きく貢献した功績が高く評価されました。



町から4人の方が入賞!

第59回県北美術展

12月1日から4日まで、加須市の騎西総合体育館(ふじアリーナ)で「第59回県北美術展」が開催されました。厳正な審査の結果、出品総数742点の中から「絵画」部門で大野順一さん(常木)、森香那海さん(赤浜)、「写真」部門で酒井康雄さん(中町)、八鍬紀子さん(用土6)の4人の方が入賞されました。ここでは入賞作品をご紹介します。

入賞者の皆さん、おめでとうございます!



埼玉県北美術家協会会長賞
「出会い」
大野順一さん



埼玉県北美術家協会会長賞
「光芒」
酒井康雄さん

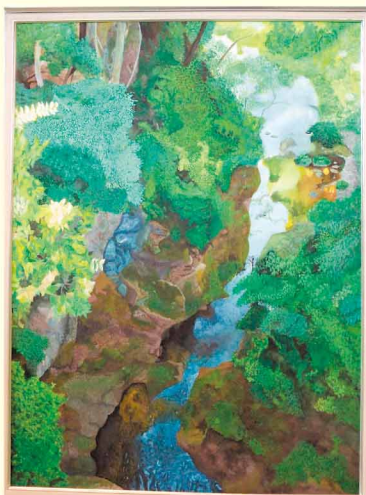

埼玉県北美術家協会会長賞
「岩樹」
森香那海さん

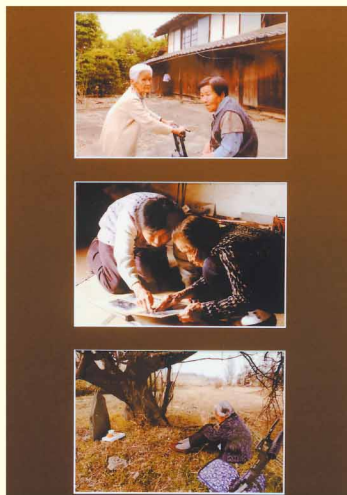

会員奨励賞
「追憶」
八鍬紀子さん



久保直輝さん 第3位入賞!

全日本ジュニアクラシック音楽コンクール

小岩アーバンプラザ（東京都）で開催された第31回全日本ジュニアクラシック音楽コンクール・ピアノ部門小学生高学年の部で、久保直輝さん（鉢形小6年）が見事第3位に入賞し、12月26日にサントリーホールで表彰されました。

久保さんはこの度の受賞について「今回初めて出場して、このような賞をいただけて本当にうれしかったです。次回も頑張りたいと思います」と喜びを語ってくれました。なお、この部門では、1位と2位が該当者なしだったため、久保さんが最上位となっています。



▼ゴールを決めチームメイトと喜び合う田島さん（1回戦）

田島帆貴さん所属 正智深谷高校ベスト8!

全国高等学校サッカー選手権大会

12月30日から1月9日に「第95回全国高等学校サッカー選手権大会」がさいたまスタジアム2002等で行われ、田島帆貴さん（正智深谷高校3年・寄居中出身）が出場しました。

1回戦は、島根の立正大淞南高校と対戦。田島さんの同点ゴールなどで勝利し、2回戦へコマを進めました。その後も順調に勝ち進み、準々決勝では強豪・青森山田高校との対戦となりました。結果は1-3で敗れ、惜しくも準決勝進出はなりませんが、堂々の全国ベスト8となりました。

また、田島さんの出身チームである寄居FCの保護者や選手は連日応援に駆けつけ、手作りの横断幕を掲げて憧れの先輩に大声援を送っていました。

田島さんは「2年連続で全国高校サッカー選手権大会に出場し、1回戦では得点を決めることができました。私の出身チームである寄居FCのコーチやチームメイト、保護者の皆さん、そして子どもたちが応援に来てくださり大きな力となりました。心から感謝しています」と話してくれました。



▲スタンドからも大きな声援が送られます

福田野軌さん 全国デビュー!

全国高等学校ラグビーフットボール大会

12月27日から1月7日に「第96回全国高等学校ラグビーフットボール大会」が大阪府の東大阪市花園ラグビー場で行われ、福田野軌さん（流通経済大学付属柏高校2年・寄居中出身）が出場しました。

流経大柏は、1回戦で香川の高松北高校と対戦し、95-0で勝利。福田さんも全国デビューを果たしました。2回戦では、神奈川の強豪・桐蔭学園と対戦。7-33で敗れ、惜しくも敗退となりました。

福田さんは「花園のグラウンドの中では時間があっという間に過ぎ、その中で自分をどう表現するかという部分がとても難しかったです。たくさんの応援をいただきありがとうございました。来年も花園でプレーできるよう一年間頑張ります」と話してくれました。



写真中央、赤ユニホームが福田さん



内田健太さん 箱根路を力走!

第93回箱根駅伝

1月2日、3日に開催された第93回箱根駅伝に、内田健太さん（國學院大3年・城南中出身）が出場。第7区を力走し、國學院大学は総合16位となりました。

内田さんは、城南中から埼玉栄高校に進学し、1年生からレギュラーとして全国高校駅伝などに出場。國學院大学進学後は、全日本大学駅伝やハーフマラソンなどで経験を重ね、今回初の箱根駅伝出場となりました。

今大会について「箱根駅伝という大舞台で、たくさんの声援に包まれて走ることができました。今大会の目標はシード権獲得でしたので、結果に満足はしていませんが、チームの総合順位の押し上げに貢献できたことは良かったです。来年も箱根駅伝に出場するためには、改めて予選会からのスタートとなります。厳しい道のりとなりますが、応援していただいた方々への感謝の気持ちを忘れずに、結果を出せるように頑張ります」と話してくれました。



わたしの好きな寄居
No.248

防災行政無線放送 各種確認方法

ご活用
ください！

町では、防災・防犯情報など町民の皆さんへのお知らせを、防災行政無線を使用して放送しています。また、放送と同時に、テレホンサービスやメール配信、町公式ホームページなどでも発信しています。

放送が聞き取れなかったり、聞き逃したりしたときなどは、これらの方法をご活用ください。

テレホンサービス

☎0120・048・392

通話料無料。放送された内容を聞き直すことができます。
※一部地域に限定した放送は除きます。

メール配信サービス

放送内容をメールで配信します。登録方法等の詳細は、QRコードからご確認ください。

**寄居町公式
ホームページ**

町公式ホームページの「防犯・防災情報」に、放送内容を掲載しています。
トップページにある下記バナーから確認できます。

↓こちらをクリック

防犯・防災情報
防災行政無線やメール配信サービスなど

**寄居町公式
Facebook**

防災行政無線放送、町公式ホームページと連携し、放送内容やメール配信サービスの内容を投稿しています。
Facebookに登録されていない方も、閲覧することができます。

いいね！寄居町 **検索**

親子 De 笑顔

子育て支援施設を利用された皆さんを中心に紹介しています。

内田 恵美さん・陽太くん（2歳10カ月）

☺子育てのポリシー

個性を大切にしています。そして感謝の気持ちをきちんと伝えることを心掛けています。優しい心を持ち、さまざまな経験を重ね、元気いっぱいに育ってくださることを願います。

☺お子さんが夢中になっていること

車や電車のおもちゃで遊ぶことや、音楽を聞いてダンスをすることに夢中になっています。最近はさらに言葉が増えて、絵本を読みながら楽しくおしゃべりをしています。

金子 綾香さん・花楓ちゃん（9歳3カ月）・朔久くん（1歳4カ月）

☺子育てのポリシー

基本的に自分のことは自分でやらせています。自信を持ち、何事も努力し、自ら進んでチャレンジするような好奇心にあふれた明るくたくましい子に育ててほしいです。

☺お子さんが夢中になっていること

最近息子は歩くことが楽しくて、歩きながらさまざまなものを見つけてはいたずらをしています。音楽が大好きで、テレビなどで流れるとダンスをして楽しませてくれます。くるくる回ることも覚ええました。